ВЕДОМОСТИ ГОСУДАРСТВЕННОГО СОВЕТА РЕСПУБЛИКИ КРЫМ

№ 5

2026 г.

ИЗДАНИЕ ГОСУДАРСТВЕННОГО СОВЕТА
РЕСПУБЛИКИ КРЫМ
СИМФЕРОПОЛЬ

«ВЕДОМОСТИ ГОСУДАРСТВЕННОГО СОВЕТА
РЕСПУБЛИКИ КРЫМ»

Главный редактор **С. Цеков**
Заместитель главного редактора **О. Устименко**

Члены редколлегии:

Н. Кузьмина, Е. Олюшкевич

Официальное издание
Государственного Совета
Республики Крым

ВЕДОМОСТИ ГОСУДАРСТВЕННОГО СОВЕТА
РЕСПУБЛИКИ КРЫМ

№ 5

2026 г.

Ответственная за выпуск *А. Бабко.*
Корректоры *А. Бабко, Н. Миколюк.*
Перевод на украинский — *И. Обухова,*
на крымско-татарский — *Л. Абдуллаева.*

**Сверстано и отпечатано в управлении редакционно-издательской деятельности
Управления делами Государственного Совета Республики Крым.**

Адрес редакции: 295000, г. Симферополь, ул. Екатерининская, 18.
Подписано к печати 23.06.2026 г. Тираж 78 экз.

В целях освещения деятельности высшего законодательного (представительного) органа Республики Крым 9 июля 2014 года было принято Постановление Государственного Совета Республики Крым № 2344-6/14 «Об издании журнала «Ведомости Государственного Совета Республики Крым».

Журнал состоит из трех разделов:

***в первом разделе** публикуются законы Республики Крым;*

***во втором разделе** — постановления Государственного Совета Республики Крым;*

***в третьем разделе** — постановления Президиума Государственного Совета Республики Крым.*

СОДЕРЖАНИЕ

РАЗДЕЛ ПЕРВЫЙ

208. Закон Республики Крым от 27 мая 2026 года № 180-ЗРК/2026 «О присвоении городу Евпатория Республики Крым почетного звания Республики Крым «Населенный пункт воинской доблести» (русский).

209. Закон Республики Крым от 27 мая 2026 года № 181-ЗРК/2026 «О внесении изменений в статью 3 Закона Республики Крым «О квотировании и резервировании рабочих мест для инвалидов и граждан, особо нуждающихся в социальной защите» (русский).

210. Закон Республики Крым от 27 мая 2026 года № 182-ЗРК/2026 «Об утверждении заключения Соглашения об установлении границы между субъектами Российской Федерации — Херсонской областью и Республикой Крым» (русский).

211. Закон Республики Крым от 28 мая 2026 года № 183-ЗРК/2026 «О внесении изменений в статьи 12 и 13 Закона Республики Крым «О бесплатной юридической помощи в Республике Крым» (русский).

212. Закон Республики Крым от 28 мая 2026 года № 184-ЗРК/2026 «О внесении изменений в статьи 2 и 4 Закона Республики Крым «О региональном студенческом (семейном) капитале в Республике Крым» (русский).

213. Закон Республики Крым от 28 мая 2026 года № 185-ЗРК/2026 «О внесении изменений в Закон Республики Крым «Об определении пределов нотариальных округов и количества должностей нотариусов в нотариальных округах в границах территории Республики Крым» (русский).

214. Закон Республики Крым от 28 мая 2026 года № 186-ЗРК/2026 «О внесении изменения в Закон Республики Крым «Об определении пределов нотариальных округов и количества должностей нотариусов в нотариальных округах в границах территории Республики Крым» (русский).

215. Закон Республики Крым от 28 мая 2026 года № 187-ЗРК/2026 «О внесении изменений в статьи 8 и 17 Закона Республики Крым «О государственных наградах Республики Крым» (русский).

216. Закон Республики Крым от 28 мая 2026 года № 188-ЗРК/2026 «О внесении изменений в статьи 3 и 16 Закона Республики Крым «О государственных наградах Республики Крым» (русский).

217. Закон Республики Крым от 28 мая 2026 года № 189-ЗРК/2026 «О внесении изменений в статьи 24 и 32 Закона Республики Крым «Об исполнительных органах Республики Крым» (русский).

218. Закон Республики Крым от 28 мая 2026 года № 190-ЗРК/2026 «О внесении изменений в Закон Республики Крым «Об оплате труда лиц, замещающих в государственных органах Республики Крым должности, не являющиеся должностями государственной гражданской службы Республики Крым» (русский).

219. Закон Республики Крым от 28 мая 2026 года № 191-ЗРК/2026 «О внесении изменения в статью 13 Закона Республики Крым «О комиссиях по делам несовершеннолетних и защите их прав в Республике Крым» (русский).

220. Закон Республики Крым от 28 мая 2026 года № 192-ЗРК/2026 «О внесении изменений в Закон Республики Крым «О предоставлении земельных участков, находящихся в собственности Республики Крым или муниципальной собственности, и некоторых вопросах земельных отношений» (русский).

221. Закон Республики Крым от 28 мая 2026 года № 193-ЗРК/2026 «О внесении изменения в статью 3 Закона Республики Крым «Об особенностях предоставления земельных участков, находящихся в собственности Республики Крым или муниципальной собственности, садоводческим и огородническим некоммерческим товариществам на территории Республики Крым и о внесении изменений в некоторые законы Республики Крым» (русский).

222. Закон Республики Крым от 28 мая 2026 года № 194-ЗРК/2026 «О внесении изменений в статьи 1 и 25.1 Закона Республики Крым «О туристской деятельности в Республике Крым» (русский).

223. Закон Республики Крым от 28 мая 2026 года № 195-ЗРК/2026 «О внесении изменения в статью 20 Закона Республики Крым «О животном мире» (русский).

РАЗДЕЛ ВТОРОЙ

224. Постановление Государственного Совета Республики Крым от 15 мая 2026 года № 874-3/26 «О Тихомирове А. Н.» (русский, украинский, крымско-татарский).

225. Постановление Государственного Совета Республики Крым от 15 мая 2026 года № 875-3/26 «О досрочном прекращении полномочий депутата Государственного Совета Республики Крым третьего созыва Тихомирова А. Н.» (русский, украинский, крымско-татарский).

226. Постановление Государственного Совета Республики Крым от 15 мая 2026 года № 876-3/26 «О проектах федеральных законов» (русский, украинский, крымско-татарский).

227. Постановление Государственного Совета Республики Крым от 27 мая 2026 года № 877-3/26 «Об отчете о деятельности Счетной палаты Республики Крым за 2025 год» (русский, украинский, крымско-татарский).

228. Постановление Государственного Совета Республики Крым от 27 мая 2026 года № 878-3/26 «Об информации депутата Государственного Совета Республики Крым Доброрез О. Г. о своей деятельности» (русский, украинский, крымско-татарский).

229. Постановление Государственного Совета Республики Крым от 27 мая 2026 года № 879-3/26 «О Законе Республики Крым «О внесении изменений в статьи 2 и 4 Закона Республики Крым «О региональном студенческом (семейном) капитале в Республике Крым» (русский, украинский, крымско-татарский).

230. Постановление Государственного Совета Республики Крым от 27 мая 2026 года № 880-3/26 «О проекте закона Республики Крым «О присвоении городу Евпатория Республики Крым почетного звания Республики Крым «Населенный пункт воинской доблести» (русский, украинский, крымско-татарский).

231. Постановление Государственного Совета Республики Крым от 27 мая 2026 года № 881-3/26 «О проекте закона Республики Крым «Об утверждении заключения Соглашения об установлении границы между субъектами Российской Федерации — Херсонской областью и Республикой Крым» (русский, украинский, крымско-татарский).

232. Постановление Государственного Совета Республики Крым от 27 мая 2026 года № 882-3/26 «О проекте закона Республики Крым «О внесении изменений в статью 3 Закона Республики Крым «О квотировании и резервировании рабочих мест для инвалидов и граждан, особо нуждающихся в социальной защите» (русский, украинский, крымско-татарский).

233. Постановление Государственного Совета Республики Крым от 27 мая 2026 года № 883-3/26 «О проекте закона Республики Крым «О внесении изменений в статьи 12 и 13 Закона Республики Крым «О бесплатной юридической помощи в Республике Крым» (русский, украинский, крымско-татарский).

234. Постановление Государственного Совета Республики Крым от 27 мая 2026 года № 884-3/26 «О проекте закона Республики Крым «О внесении изменений в Закон Республики Крым «Об определении пределов нотариальных округов и количества должностей нотариусов в нотариальных округах в границах территории Республики Крым» (русский, украинский, крымско-татарский).

235. Постановление Государственного Совета Республики Крым от 27 мая 2026 года № 885-3/26 «О проекте закона Республики Крым «О внесении изменения в Закон Республики Крым «Об определении пределов нотариальных округов и количества должностей нотариусов в нотариальных округах в границах территории Республики Крым» (русский, украинский, крымско-татарский).

236. Постановление Государственного Совета Республики Крым от 27 мая 2026 года № 886-3/26 «О проекте закона Республики Крым «О внесении изменений в статьи 8 и 17 Закона Республики Крым «О государственных наградах Республики Крым» (русский, украинский, крымско-татарский).

237. Постановление Государственного Совета Республики Крым от 27 мая 2026 года № 887-3/26 «О проекте закона Республики Крым «О внесении изменений в статьи 3 и 16 Закона Республики Крым «О государственных наградах Республики Крым» (русский, украинский, крымско-татарский).

238. Постановление Государственного Совета Республики Крым от 27 мая 2026 года № 888-3/26 «О проекте закона Республики Крым «О внесении изменений в Закон Республики Крым «Об оплате труда лиц, замещающих в государственных органах Республики Крым должности, не являющиеся должностями государственной гражданской службы Республики Крым» (русский, украинский, крымско-татарский).

239. Постановление Государственного Совета Республики Крым от 27 мая 2026 года № 889-3/26 «О проекте закона Республики Крым «О внесении изменений в статьи 24 и 32 Закона Республики Крым «Об исполнительных органах Республики Крым» (русский, украинский, крымско-татарский).

240. Постановление Государственного Совета Республики Крым от 27 мая 2026 года № 890-3/26 «О проекте закона Республики Крым «О внесении изменений в Закон Республики Крым «Об архивном деле в Республике Крым» и Закон Республики Крым «О наделении органов местного самоуправления муниципальных образований в Республике Крым отдельными государственными полномочиями Республики Крым в сфере архивного дела» (русский, украинский, крымско-татарский).

241. Постановление Государственного Совета Республики Крым от 27 мая 2026 года № 891-3/26 «О проекте закона Республики Крым «О внесении изменений в Закон Республики Крым «О наделении органов местного самоуправления муниципальных образований Республики Крым отдельными государственными полномочиями по обеспечению выплат ежемесячного денежного вознаграждения советникам директоров по воспитанию и взаимодействию с детскими общественными объединениями муниципальных общеобразовательных организаций» (русский, украинский, крымско-татарский).

242. Постановление Государственного Совета Республики Крым от 27 мая 2026 года № 892-3/26 «О проекте закона Республики Крым «О внесении изменений в Закон Республики Крым «О муниципальной службе в Республике Крым» (русский, украинский, крымско-татарский).

243. Постановление Государственного Совета Республики Крым от 27 мая 2026 года № 893-3/26 «О проекте закона Республики Крым «О внесении изменений в Закон Республики Крым «О Реестре должностей муниципальной службы в Республике Крым» (русский, украинский, крымско-татарский).

244. Постановление Государственного Совета Республики Крым от 27 мая 2026 года № 894-3/26 «О проекте закона Республики Крым «О внесении изменений в Закон Республики Крым «О здравоохранении в Республике Крым» (русский, украинский, крымско-татарский).

245. Постановление Государственного Совета Республики Крым от 27 мая 2026 года № 895-3/26 «О проекте закона Республики Крым «О внесении изменения в статью 13 Закона Республики Крым «О комиссиях по делам несовершеннолетних и защите их прав в Республике Крым» (русский, украинский, крымско-татарский).

246. Постановление Государственного Совета Республики Крым от 27 мая 2026 года № 896-3/26 «О проекте закона Республики Крым «О внесении изменений в Закон Республики Крым «О предоставлении земельных участков, находящихся в собственности Республики Крым или муниципальной собственности, и некоторых вопросах земельных отношений» (русский, украинский, крымско-татарский).

247. Постановление Государственного Совета Республики Крым от 27 мая 2026 года № 897-3/26 «О проекте закона Республики Крым «О внесении изменения в статью 3 Закона Республики Крым «Об особенностях предоставления земельных участков, находящихся в собственности Республики Крым или муниципальной собственности, садоводческим и огородническим некоммерческим товариществам на территории Республики Крым и о внесении изменений в некоторые законы Республики Крым» (русский, украинский, крымско-татарский).

248. Постановление Государственного Совета Республики Крым от 27 мая 2026 года № 898-3/26 «О проекте закона Республики Крым «О внесении изменений в статьи 1 и 25.1 Закона Республики Крым «О туристской деятельности в Республике Крым» (русский, украинский, крымско-татарский).

249. Постановление Государственного Совета Республики Крым от 27 мая 2026 года № 899-3/26 «О проекте закона Республики Крым «О внесении изменения в статью 20 Закона Республики Крым «О животном мире» (русский, украинский, крымско-татарский).

250. Постановление Государственного Совета Республики Крым от 27 мая 2026 года № 900-3/26 «Об утверждении членов Общественной палаты Республики Крым от Государственного Совета Республики Крым» (русский, украинский, крымско-татарский).

251. Постановление Государственного Совета Республики Крым от 27 мая 2026 года № 901-3/26 «О назначении на должности мировых судей Республики Крым» (русский, украинский, крымско-татарский).

252. Постановление Государственного Совета Республики Крым от 27 мая 2026 года № 902-3/26 «О проектах федеральных законов» (русский, украинский, крымско-татарский).

253. Постановление Государственного Совета Республики Крым от 27 мая 2026 года № 903-3/26 «О проектах федеральных законов» (русский, украинский, крымско-татарский).

254. Постановление Государственного Совета Республики Крым от 27 мая 2026 года № 904-3/26 «О докладе Уполномоченного по правам ребенка в Республике Крым Савченко С. Б. о результатах своей деятельности за 2025 год» (русский, украинский, крымско-татарский).

255. Постановление Государственного Совета Республики Крым от 27 мая 2026 года № 905-3/26 «О внесении изменений в составы комитетов Государственного Совета Республики Крым» (русский, украинский, крымско-татарский).

256. Постановление Государственного Совета Республики Крым от 27 мая 2026 года № 906-3/26 «О внесении изменений в Постановление Государственного Совета Республики Крым от 29 октября 2025 года № 605-3/25 «Об утверждении Прогнозного плана (программы) приватизации имущества, находящегося в собственности Республики Крым, на 2026 год» (русский, украинский, крымско-татарский).

257. Постановление Государственного Совета Республики Крым от 27 мая 2026 года № 907-3/26 «О согласовании отчуждения недвижимого имущества из собственности Республики Крым» (русский, украинский, крымско-татарский).

258. Постановление Государственного Совета Республики Крым от 27 мая 2026 года № 908-3/26 «О согласовании безвозмездной передачи недвижимого имущества из собственности Республики Крым в муниципальную собственность муниципального образования городской округ Симферополь Республики Крым» (русский, украинский, крымско-татарский).

259. Постановление Государственного Совета Республики Крым от 27 мая 2026 года № 909-3/26 «О согласовании безвозмездной передачи недвижимого имущества из собственности Республики Крым в муниципальную собственность муниципального образования муниципальный округ Феодосия Республики» (русский, украинский, крымско-татарский).

260. Постановление Государственного Совета Республики Крым от 27 мая 2026 года № 910-3/26 «О согласовании безвозмездной передачи недвижимого имущества из собственности Республики Крым в муниципальную собственность муниципального образования муниципальный округ Судак Республики Крым» (русский, украинский, крымско-татарский).

261. Постановление Государственного Совета Республики Крым от 27 мая 2026 года № 911-3/26 «О согласовании безвозмездной передачи недвижимого имущества из собственности Республики Крым в муниципальную собственность муниципальных образований Республики Крым» (русский, украинский, крымско-татарский).

262. Постановление Государственного Совета Республики Крым от 27 мая 2026 года № 912-3/26 «О согласовании безвозмездной передачи недвижимого имущества из собственности Республики Крым в муниципальную собственность муниципального образования городской округ Саки Республики Крым» (русский, украинский, крымско-татарский).

263. Постановление Государственного Совета Республики Крым от 27 мая 2026 года № 913-3/26 «О согласовании безвозмездной передачи недвижимого имущества из собственности Республики Крым в муниципальную собственность муниципального образования городской округ Керчь Республики Крым» (русский, украинский, крымско-татарский).

264. Постановление Государственного Совета Республики Крым от 27 мая 2026 года № 914-3/26 «О согласовании безвозмездной передачи недвижимого имущества из собственности Республики Крым в муниципальную собственность муниципального образования городской округ Симферополь Республики Крым» (русский, украинский, крымско-татарский).

265. Постановление Государственного Совета Республики Крым от 27 мая 2026 года № 915-3/26 «О согласовании безвозмездной передачи недвижимого имущества из собственности Республики Крым в муниципальную собственность муниципального образования Советское сельское поселение Советского района Республики Крым» (русский, украинский, крымско-татарский).

266. Постановление Государственного Совета Республики Крым от 27 мая 2026 года № 916-3/26 «О внесении изменений в Постановление Государственного Совета Республики Крым от 30 апреля 2014 года № 2085-6/14 «О вопросах управления собственностью Республики Крым» (русский, украинский, крымско-татарский).

267. Постановление Государственного Совета Республики Крым от 27 мая 2026 года № 917-3/26 «О внесении изменений в Постановление Государственного Совета Республики Крым от 30 апреля 2014 года № 2085-6/14 «О вопросах управления собственностью Республики Крым» (русский, украинский, крымско-татарский).

268. Постановление Государственного Совета Республики Крым от 27 мая 2026 года № 918-3/26 «О Законе Республики Крым «О присвоении городу Евпатория Республики Крым почетного звания Республики Крым «Населенный пункт воинской доблести» (русский, украинский, крымско-татарский).

269. Постановление Государственного Совета Республики Крым от 27 мая 2026 года № 919-3/26 «О Законе Республики Крым «Об утверждении заключения Соглашения об установлении границы между субъектами Российской Федерации — Херсонской областью и Республикой Крым» (русский, украинский, крымско-татарский).

270. Постановление Государственного Совета Республики Крым от 27 мая 2026 года № 920-3/26 «О Законе Республики Крым «О внесении изменений в статью 3 Закона Республики Крым «О квотировании и резервировании рабочих мест для инвалидов и граждан, особо нуждающихся в социальной защите» (русский, украинский, крымско-татарский).

271. Постановление Государственного Совета Республики Крым от 27 мая 2026 года № 921-3/26 «О Законе Республики Крым «О внесении изменений в статьи 12 и 13 Закона Республики Крым «О бесплатной юридической помощи в Республике Крым» (русский, украинский, крымско-татарский).

272. Постановление Государственного Совета Республики Крым от 27 мая 2026 года № 922-3/26 «О Законе Республики Крым «О внесении изменений в Закон Республики Крым «Об определении пределов нотариальных округов и количества должностей нотариусов в нотариальных округах в границах территории Республики Крым» (русский, украинский, крымско-татарский).

273. Постановление Государственного Совета Республики Крым от 27 мая 2026 года № 923-3/26 «О Законе Республики Крым «О внесении изменения в Закон Республики Крым «Об определении пределов нотариальных округов и количества должностей нотариусов в нотариальных округах в границах территории Республики Крым» (русский, украинский, крымско-татарский).

274. Постановление Государственного Совета Республики Крым от 27 мая 2026 года № 924-3/26 «О Законе Республики Крым «О внесении изменений в статьи 8 и 17 Закона Республики Крым «О государственных наградах Республики Крым» (русский, украинский, крымско-татарский).

275. Постановление Государственного Совета Республики Крым от 27 мая 2026 года № 925-3/26 «О Законе Республики Крым «О внесении изменений в статьи 3 и 16 Закона Республики Крым «О государственных наградах Республики Крым» (русский, украинский, крымско-татарский).

276. Постановление Государственного Совета Республики Крым от 27 мая 2026 года № 926-3/26 «О Законе Республики Крым «О внесении изменений в Закон Республики Крым «Об оплате труда лиц, замещающих в государственных органах Республики Крым должности, не являющиеся должностями государственной гражданской службы Республики Крым» (русский, украинский, крымско-татарский).

277. Постановление Государственного Совета Республики Крым от 27 мая 2026 года № 927-3/26 «О Законе Республики Крым «О внесении изменений в статьи 24 и 32 Закона Республики Крым «Об исполнительных органах Республики Крым» (русский, украинский, крымско-татарский).

278. Постановление Государственного Совета Республики Крым от 27 мая 2026 года № 928-3/26 «О Законе Республики Крым «О внесении изменения в статью 13 Закона Республики Крым «О комиссиях по делам несовершеннолетних и защите их прав в Республике Крым» (русский, украинский, крымско-татарский).

279. Постановление Государственного Совета Республики Крым от 27 мая 2026 года № 929-3/26 «О Законе Республики Крым «О внесении изменений в Закон Республики Крым «О предоставлении земельных участков, находящихся в собственности Республики Крым или муниципальной собственности, и некоторых вопросах земельных отношений» (русский, украинский, крымско-татарский).

280. Постановление Государственного Совета Республики Крым от 27 мая 2026 года № 930-3/26 «О Законе Республики Крым «О внесении изменения в статью 3 Закона Республики Крым «Об особенностях предоставления земельных участков, находящихся в собственности Республики Крым или муниципальной собственности, садоводческим и огородническим некоммерческим товариществам на территории Республики Крым и о внесении изменений в некоторые законы Республики Крым» (русский, украинский, крымско-татарский).

281. Постановление Государственного Совета Республики Крым от 27 мая 2026 года № 931-3/26 «О Законе Республики Крым «О внесении изменений в статьи 1 и 25.1 Закона Республики Крым «О туристской деятельности в Республике Крым» (русский, украинский, крымско-татарский).

282. Постановление Государственного Совета Республики Крым от 27 мая 2026 года № 932-3/26 «О Законе Республики Крым «О внесении изменения в статью 20 Закона Республики Крым «О животном мире» (русский, украинский, крымско-татарский).

РАЗДЕЛ ТРЕТИЙ

283. Постановление Президиума Государственного Совета Республики Крым от 20 апреля 2026 года № п430-3/26 «О награждении работников различных отраслей» (русский, украинский, крымско-татарский).

284. Постановление Президиума Государственного Совета Республики Крым от 20 апреля 2026 года № п431-3/26 «О проведении с 22 по 24 апреля 2026 года представительского мероприятия непротокольного характера — участия делегации Государственного Совета Республики Крым в расширенном заседании Совета Южно-Российской Парламентской Ассоциации, посвященном 25-летию образования ЮРПА (г. Ростов-на-Дону)» (русский, украинский, крымско-татарский).

285. Постановление Президиума Государственного Совета Республики Крым от 20 апреля 2026 года № п432-3/26 «О проведении с 25 по 29 апреля 2026 года представительского мероприятия непротокольного характера — участия делегации Государственного Совета Республики Крым в мероприятиях Совета законодателей Российской Федерации (г. Санкт-Петербург)» (русский, украинский, крымско-татарский).

286. Постановление Президиума Государственного Совета Республики Крым от 23 апреля 2026 года № п435-3/26 «О награждении медалью «За отличие в труде» Супрунюка Е. В.» (русский, украинский, крымско-татарский).

287. Постановление Президиума Государственного Совета Республики Крым от 5 мая 2026 года № п441-3/26 «О награждении работников различных отраслей» (русский, украинский, крымско-татарский).

288. Постановление Президиума Государственного Совета Республики Крым от 12 мая 2026 года № п444-3/26 «О предварительном рассмотрении вопроса «О докладе Уполномоченного по правам ребенка в Республике Крым Савченко С. Б. о результатах своей деятельности за 2025 год» (русский, украинский, крымско-татарский).

289. Постановление Президиума Государственного Совета Республики Крым от 12 мая 2026 года № п445-3/26 «Об информации председателя Комитета Государственного Совета Республики Крым по социальной политике Хуторенко Ж. Л. о социальной поддержке ветеранов Великой Отечественной войны, приуроченной к 81-й годовщине Победы в Великой Отечественной войне 1941—1945 годов» (русский, украинский, крымско-татарский).

290. Постановление Президиума Государственного Совета Республики Крым от 12 мая 2026 года № п446-3/26 «Об информации депутата Государственного Совета Республики Крым Гридчиной А. С. о своей деятельности» (русский, украинский, крымско-татарский).

291. Постановление Президиума Государственного Совета Республики Крым от 12 мая 2026 года № п447-3/26 «О проведении заседания четвертой сессии Государственного Совета Республики Крым третьего созыва 27 мая 2026 года» (русский, украинский, крымско-татарский).

292. Постановление Президиума Государственного Совета Республики Крым от 12 мая 2026 года № п448-3/26 «О присуждении премий Государственного Совета Республики Крым педагогическим и научно-педагогическим работникам» (русский, украинский, крымско-татарский).

293. Постановление Президиума Государственного Совета Республики Крым от 12 мая 2026 года № п449-3/26 «О награждении работников различных отраслей» (русский, украинский, крымско-татарский).

294. Постановление Президиума Государственного Совета Республики Крым от 14 мая 2026 года № п450-3/26 «О проведении заочного голосования путем опроса депутатов Государственного Совета Республики Крым» (русский, украинский, крымско-татарский).

295. Постановление Президиума Государственного Совета Республики Крым от 20 мая 2026 года № п451-3/26 «О проведении с 22 по 24 мая 2026 года представительского мероприятия непротокольного характера — участия заместителя Председателя Государственного Совета Республики Крым Типпа А. А. во Всероссийской стратегической сессии «Реализация государственной национальной политики: эффективные методы, межведомственное взаимодействие и интеграционные процессы» (г. Донецк, Донецкая Народная Республика)» (русский, украинский, крымско-татарский).

296. Постановление Президиума Государственного Совета Республики Крым от 22 мая 2026 года № п453-3/26 «О формировании проекта повестки дня заседания четвертой сессии Государственного Совета Республики Крым третьего созыва 27 мая 2026 года» (русский, украинский, крымско-татарский).

297. Постановление Президиума Государственного Совета Республики Крым от 26 мая 2026 года № п461-3/26 «О внесении изменений в Постановление Президиума Государственного Совета Республики Крым от 22 мая 2026 года № п453-3/26 «О формировании проекта повестки дня заседания четвертой сессии Государственного Совета Республики Крым третьего созыва 27 мая 2026 года» (русский, украинский, крымско-татарский).

298. Постановление Президиума Государственного Совета Республики Крым от 26 мая 2026 года № п462-3/26 «О присуждении премий Государственного Совета Республики Крым, приуроченных к профессиональному празднику — Дню социального работника» (русский, украинский, крымско-татарский).

РАЗДЕЛ ПЕРВЫЙ

ЗАКОН РЕСПУБЛИКИ КРЫМ

208 О ПРИСВОЕНИИ ГОРОДУ ЕВПАТОРИЯ РЕСПУБЛИКИ КРЫМ ПОЧЕТНОГО ЗВАНИЯ РЕСПУБЛИКИ КРЫМ «НАСЕЛЕННЫЙ ПУНКТ ВОИНСКОЙ ДОБЛЕСТИ»

Принят
Государственным Советом
Республики Крым 27 мая 2026 года

В соответствии с Законом Республики Крым от 2 июля 2019 года № 626-ЗРК/2019 «О почетном звании Республики Крым «Населенный пункт воинской доблести» за мужество и героизм, проявленные жителями города Евпатория и личными составами воинских подразделений в боях за город в годы Великой Отечественной войны 1941—1945 годов, присвоить городу Евпатория Республики Крым почетное звание Республики Крым «Населенный пункт воинской доблести».

Глава Республики Крым С. АКСЁНОВ

г. Симферополь, 27 мая 2026 года
№ 180-ЗРК/2026

_____

ЗАКОН РЕСПУБЛИКИ КРЫМ

209 О ВНЕСЕНИИ ИЗМЕНЕНИЙ В СТАТЬЮ 3 ЗАКОНА РЕСПУБЛИКИ КРЫМ «О КВОТИРОВАНИИ И РЕЗЕРВИРОВАНИИ РАБОЧИХ МЕСТ ДЛЯ ИНВАЛИДОВ И ГРАЖДАН, ОСОБО НУЖДАЮЩИХСЯ В СОЦИАЛЬНОЙ ЗАЩИТЕ»

Принят
Государственным Советом
Республики Крым 27 мая 2026 года

Статья 1

Внести в статью 3 Закона Республики Крым от 2 июля 2014 года № 24-ЗРК «О квотировании и резервировании рабочих мест для инвалидов и граждан, особо нуждающихся в социальной защите» (Ведомости Государственного Совета Республики Крым, 2014, № 1, ст. 91; 2015, № 9, ст. 443; 2019, № 1, ст. 15; 2021, № 12, ст. 606; 2022, № 10, ст. 537; 2023, № 10, ст. 585; 2025, № 9, ст. 393) следующие изменения:

1) наименование изложить в следующей редакции:

«**Статья 3.** Условия, размер и порядок установления и выполнения квоты»;

2) абзац первый части 1 изложить в следующей редакции:

«1. Требования по квотированию рабочих мест, предусмотренные настоящим Законом, распространяются на индивидуальных предпринимателей, осуществляющих свою деятельность на территории Республики Крым, организации любых форм собственности, зарегистрированные на территории Республики Крым, и организации, имеющие представительства и филиалы, иные обособленные структурные подразделения на территории Республики Крым (в отношении этих представительств, филиалов и иных обособленных структурных подразделений) (далее именуемые для целей настоящего Закона — работодатели).»;

3) в части 4:

а) в абзаце первом слова «представительств и филиалов» заменить словами «представительств, филиалов и иных обособленных структурных подразделений»;

б) абзац третий изложить в следующей редакции:

«Представительствам, филиалам и иным обособленным структурным подразделениям работодателя устанавливается квота для приема на работу инвалидов в соответствии с настоящим Законом исходя из среднесписочной численности работников таких представительств, филиалов и иных обособленных структурных подразделений работодателя за предыдущий квартал.»;

4) в части 4-1 слова «в части 2» заменить словами «в пункте 2 части 2»;

5) пункт 1 части 4-2 изложить в следующей редакции:

«1) заключенного трудового договора с инвалидом на рабочее место непосредственно у работодателя. Исполнение квоты считается кратным 2 рабочим местам для трудоустройства инвалидов при трудоустройстве:

одного инвалида I группы;

одного инвалида из числа ветеранов боевых действий, указанных в подпунктах 1, 1.1, 2.2—2.5 пункта 1 статьи 3 Федерального закона от 12 января 1995 года № 5-ФЗ «О ветеранах» и принимавших участие в специальной военной операции;».

Статья 2

Настоящий Закон вступает в силу с 1 сентября 2026 года.

Глава Республики Крым С. АКСЁНОВ

г. Симферополь, 27 мая 2026 года
№ 181-ЗРК/2026

ЗАКОН РЕСПУБЛИКИ КРЫМ

210 ОБ УТВЕРЖДЕНИИ ЗАКЛЮЧЕНИЯ СОГЛАШЕНИЯ ОБ УСТАНОВЛЕНИИ ГРАНИЦЫ МЕЖДУ СУБЪЕКТАМИ РОССИЙСКОЙ ФЕДЕРАЦИИ — ХЕРСОНСКОЙ ОБЛАСТЬЮ И РЕСПУБЛИКОЙ КРЫМ

Принят
Государственным Советом
Республики Крым 27 мая 2026 года

Статья 1

В соответствии с пунктом 7 части 2 статьи 8 Федерального закона от 21 декабря 2021 года № 414-ФЗ «Об общих принципах организации публичной власти в субъектах Российской Федерации», пунктом 8 части 1 статьи 76 Конституции Республики Крым утвердить заключение Соглашения об установлении границы между субъектами Российской Федерации — Херсонской областью и Республикой Крым от 7 мая 2026 года № 2 (прилагается).

Статья 2

Настоящий Закон вступает в силу со дня его официального опубликования.

Глава Республики Крым С. АКСЁНОВ

г. Симферополь, 27 мая 2026 года
№ 182-ЗРК/2026

Приложение
к Закону Республики Крым
от 27.05.2026 г. № 182-ЗРК/2026

СОГЛАШЕНИЕ
об установлении границы между субъектами Российской Федерации — Херсонской областью и Республикой Крым

Субъект Российской Федерации — Херсонская область в лице Губернатора Херсонской области Сальдо Владимира Васильевича, действующего на основании Устава Херсонской области, принятого Херсонской областной Думой 30 ноября 2023 года, постановления Херсонской областной Думы от 23 сентября 2023 года № 1-20П-ХОД «Об избрании Губернатора Херсонской области», с одной стороны, и субъект Российской Федерации — Республика Крым в лице Главы Республики Крым Аксёнова Сергея Валерьевича, действующего на основании Конституции Республики Крым, Закона Республики Крым от 19 июля 2022 года № 307-ЗРК/2022 «Об исполнительных органах Республики Крым», Постановления Государственного Совета Республики Крым от 12 сентября 2024 года № 6-3/24 «Об избрании Главы Республики Крым», с другой стороны, в дальнейшем именуемые «Стороны», руководствуясь Конституцией Российской Федерации, заключили настоящее Соглашение о нижеследующем.

Статья 1

Местоположение границы между субъектами Российской Федерации — Херсонской областью и Республикой Крым (далее — Субъекты РФ) Стороны считают установленным в соответствии с Договором между Российской Федерацией и Херсонской областью о принятии в Российскую Федерацию Херсонской области и образовании в составе Российской Федерации нового субъекта от 30 сентября 2022 года, Федеральным конституционным законом от 21 марта 2014 года № 6-ФКЗ «О принятии в Российскую Федерацию Республики Крым и образовании в составе Российской Федерации новых субъектов — Республики Крым и города федерального значения Севастополя», Федеральным конституционным законом от 4 октября 2022 года № 8-ФКЗ «О принятии в Российскую Федерацию Херсонской области и образовании в составе Российской Федерации нового субъекта — Херсонской области», а также указанным в графическом и текстовом описаниях местоположением границы между Субъектами РФ (приложения 1, 2 к настоящему Соглашению).

Статья 2

Графическое описание местоположения границы между Субъектами РФ приводится в Приложении 1, текстовое описание местоположения границы между Субъектами РФ приводится в Приложении 2.

Приложение 1 и Приложение 2 являются неотъемлемыми частями настоящего Соглашения.

Статья 3

Граница между Субъектами РФ в результате заключения настоящего Соглашения не изменяется, разногласия у Сторон по графическому и текстовому описанию местоположения указанной границы отсутствуют.

Статья 4

Настоящее Соглашение составлено в пяти экземплярах, каждый из которых имеет одинаковую юридическую силу. У каждой из Сторон находится по одному экземпляру настоящего Соглашения, третий и четвертый экземпляры передаются соответственно Херсонской областной Думе и Совету министров Республики Крым, пятый — Совету Федерации Федерального Собрания Российской Федерации.

Губернатор
Херсонской области

_____ В. В. Сальдо

Утверждено Законом
Херсонской областной Думы

от ____ _____20___ №_____

Глава
Республики Крым

_____ С. В. Аксёнов

Утверждено Законом
Республики Крым

от ____ _____20___ №_____

Приложение 1
к Соглашению об установлении
границы между субъектами
Российской Федерации —
Херсонской областью
и Республикой Крым
от 7 мая 2026 года № 2

ГРАФИЧЕСКОЕ ОПИСАНИЕ
местоположения границы между Херсонской областью и Республикой Крым

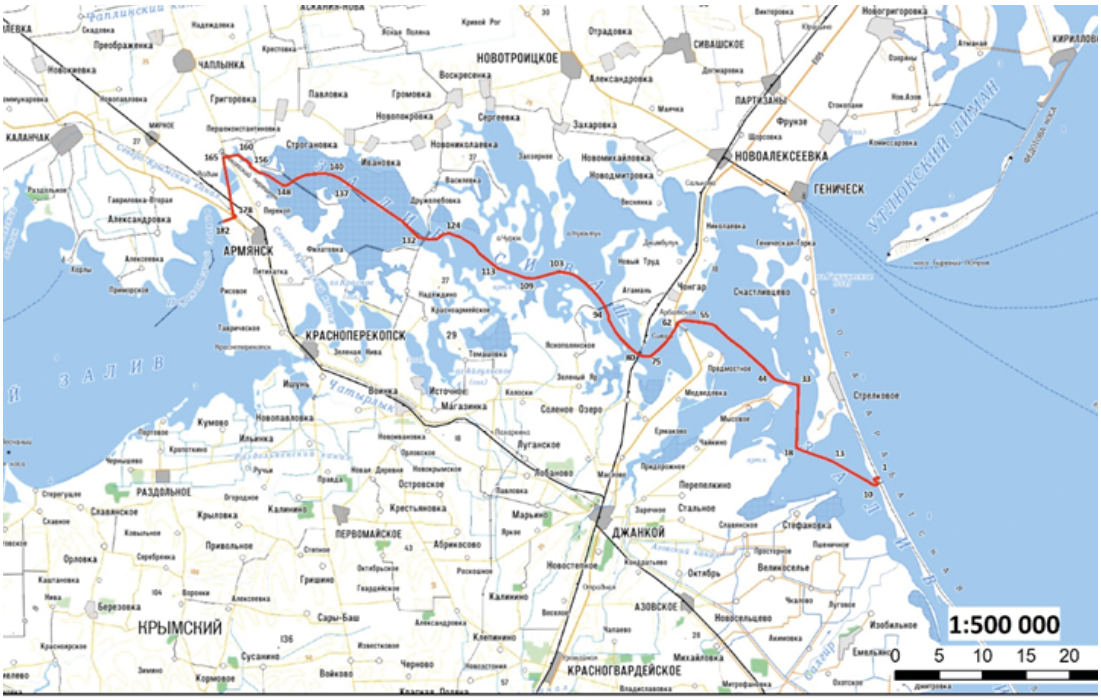

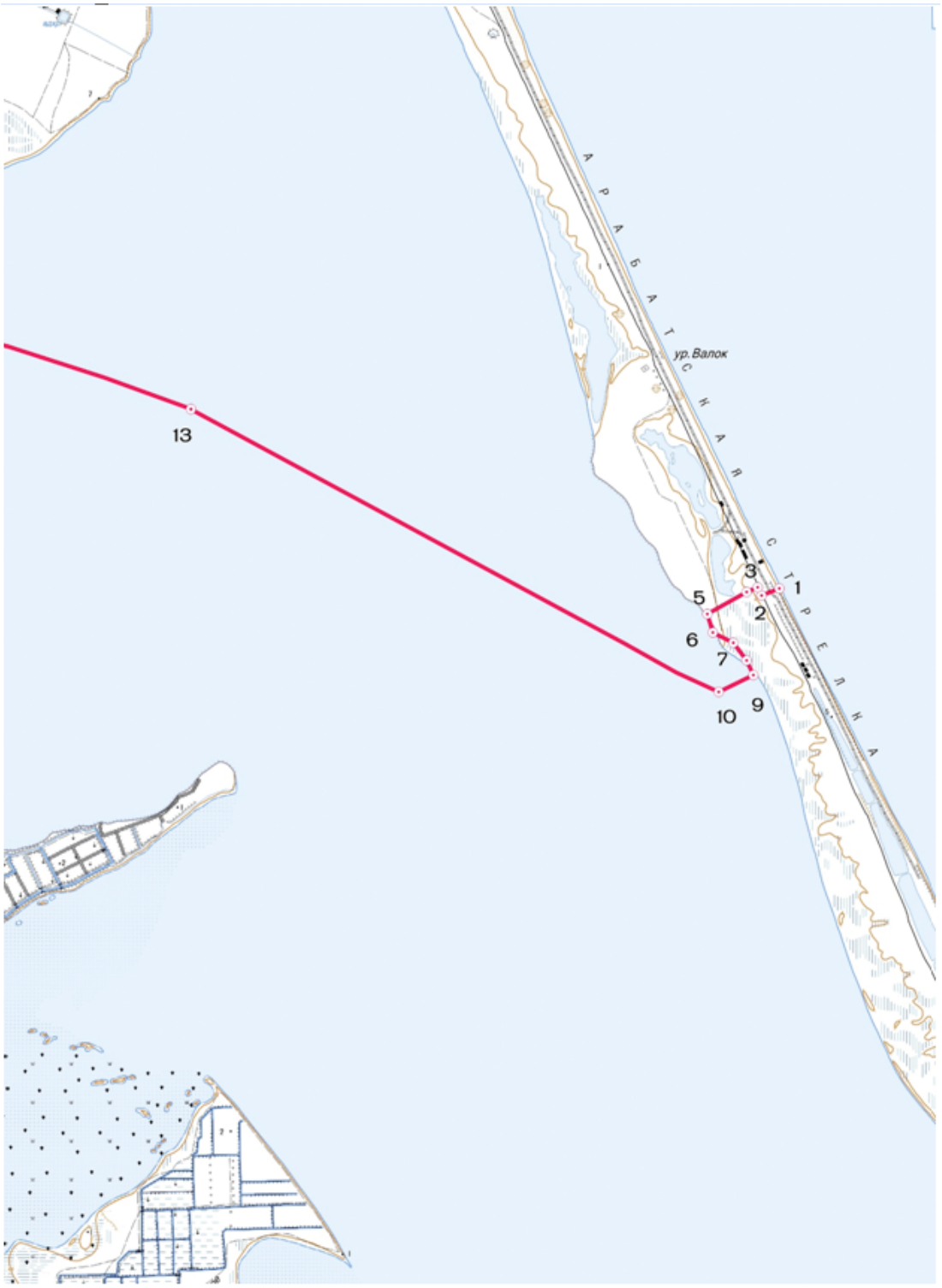
АРАБАТСКАЯ СТРЕЛКА
ур. Валок
1
2
3
5
6
7
9
10
13

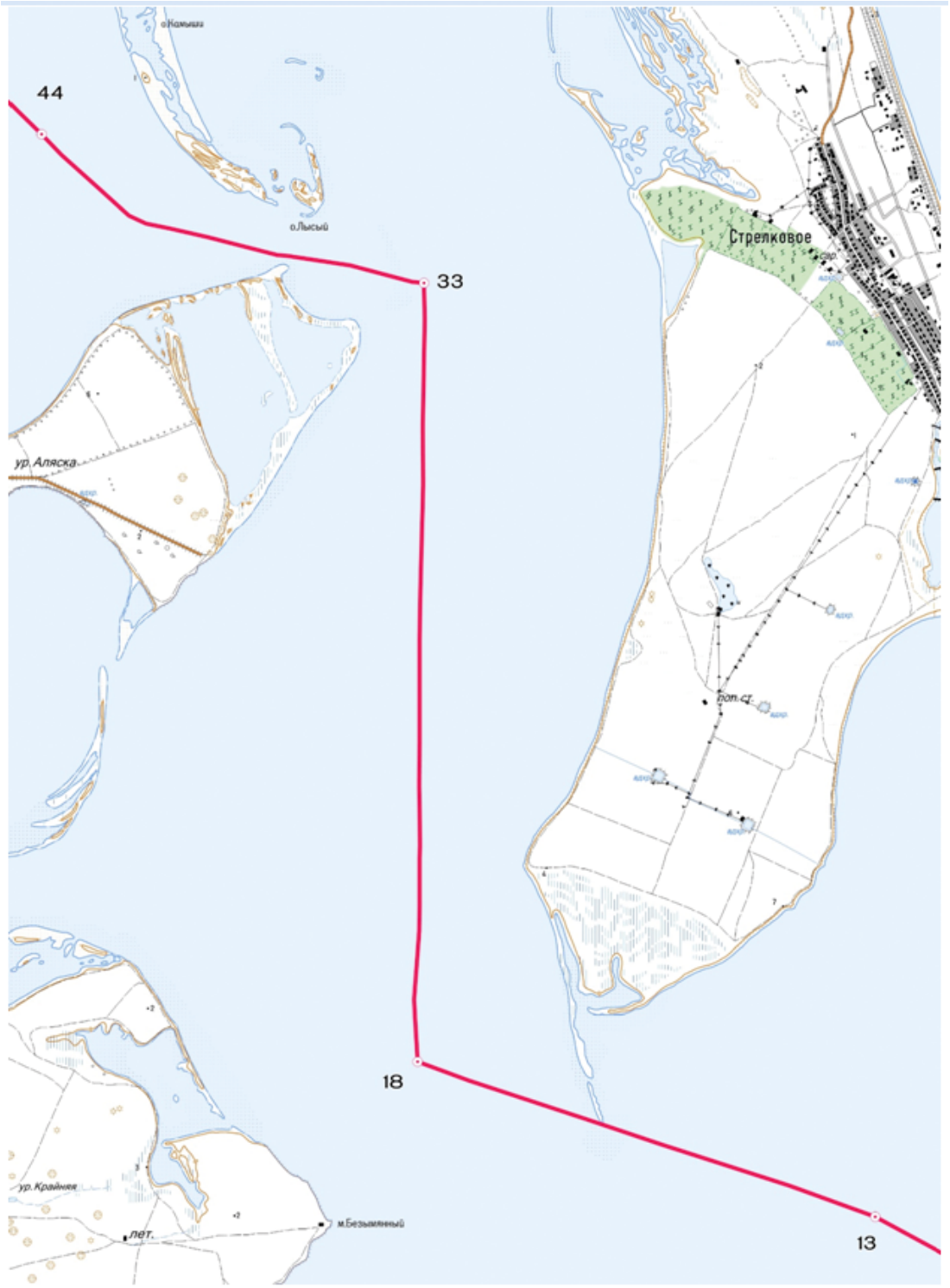
44
33
18
13
о.Лысый
Стрелковое
ур. Аляска
ур. Крайняя
лет.
м.Безымянный

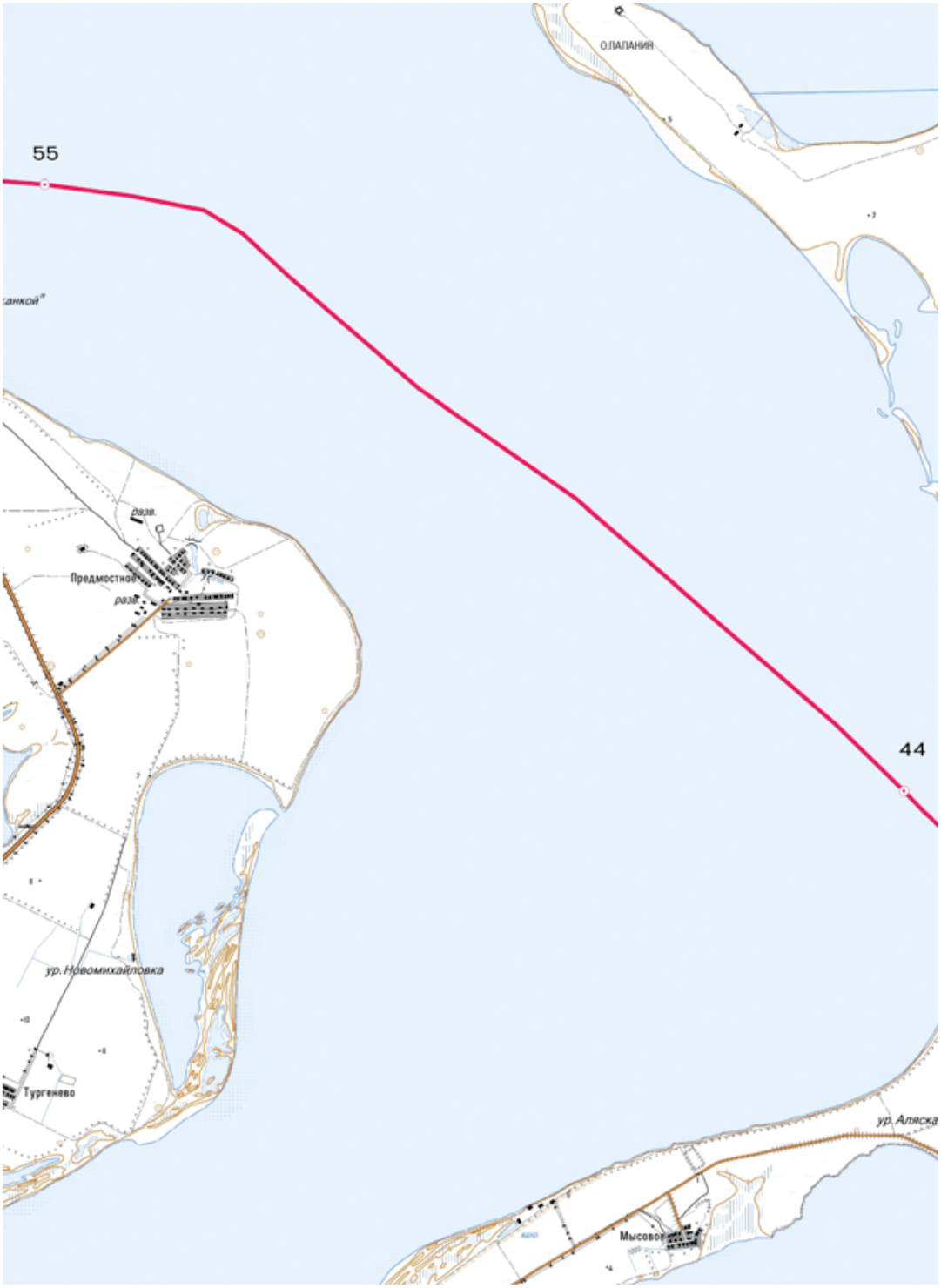
55
О.ЛАЛАНИЯ
Предмостное
ур. Новомихайловка
Тургенево
44
ур. Аляска
Мысовое

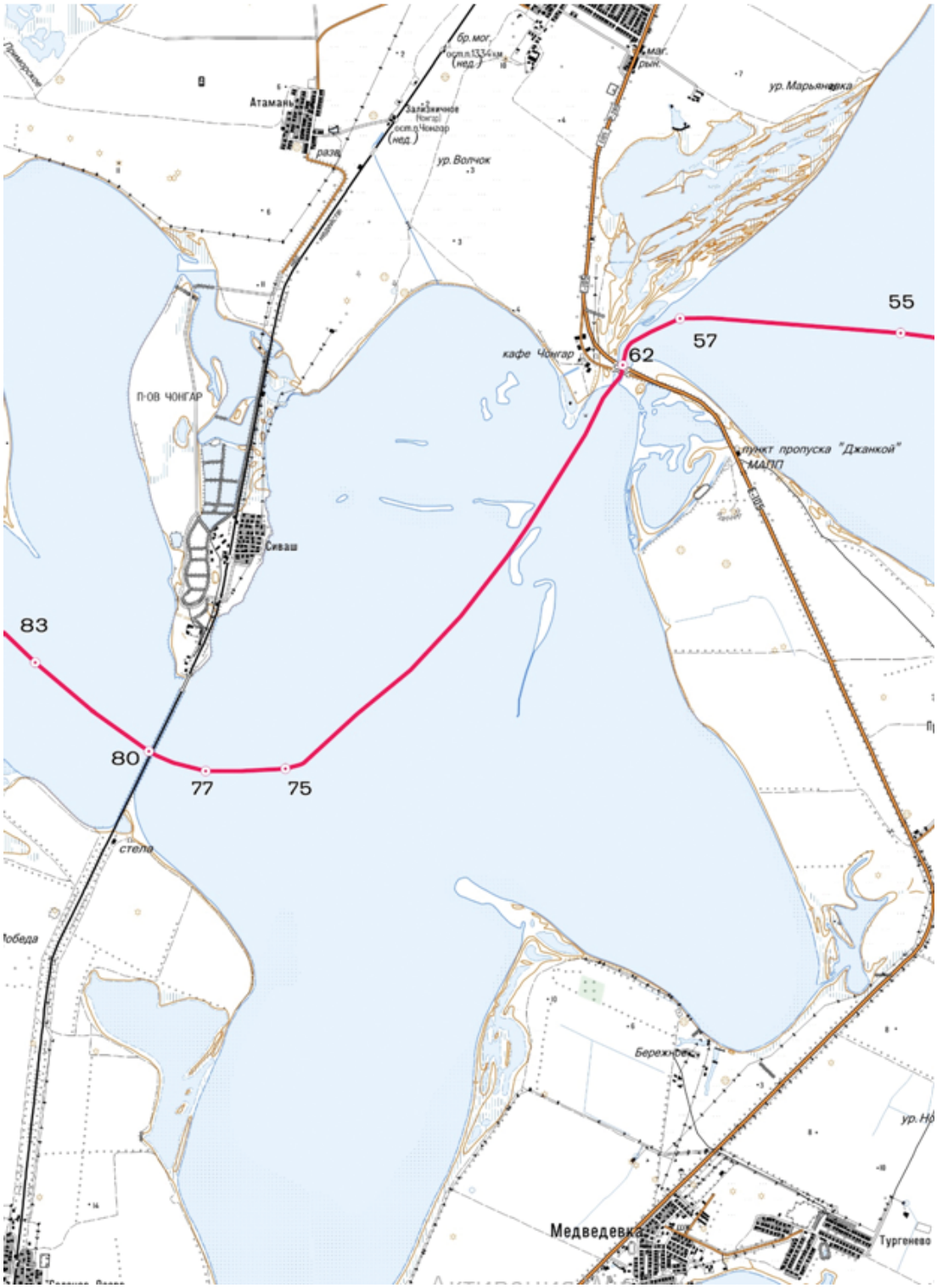
Атамань
бр.мог.
ост.п.1334 км
(нед.)
маг.
рын.
ур. Марьяновка
Зализничное
Чонгар
ост.п.Чонгар
(нед.)
разв.
ур. Волчок
55
57
62
кафе Чонгар
П-ОВ ЧОНГАР
пункт пропуска "Джанкой"
МАПП
Сиваш
83
80
77
75
стела
Победа
Бережное
Медведевка
Тургенево


О.КИТАЙ
103
94
83
О.ВЕРБЛЮДКА
Рюмшино
ур. Бакланово
Яснополянское
разв.
ур. Степное
ур. Приморское
ур. Лебедевое
ур. кош. Наймин
сарай
шк.

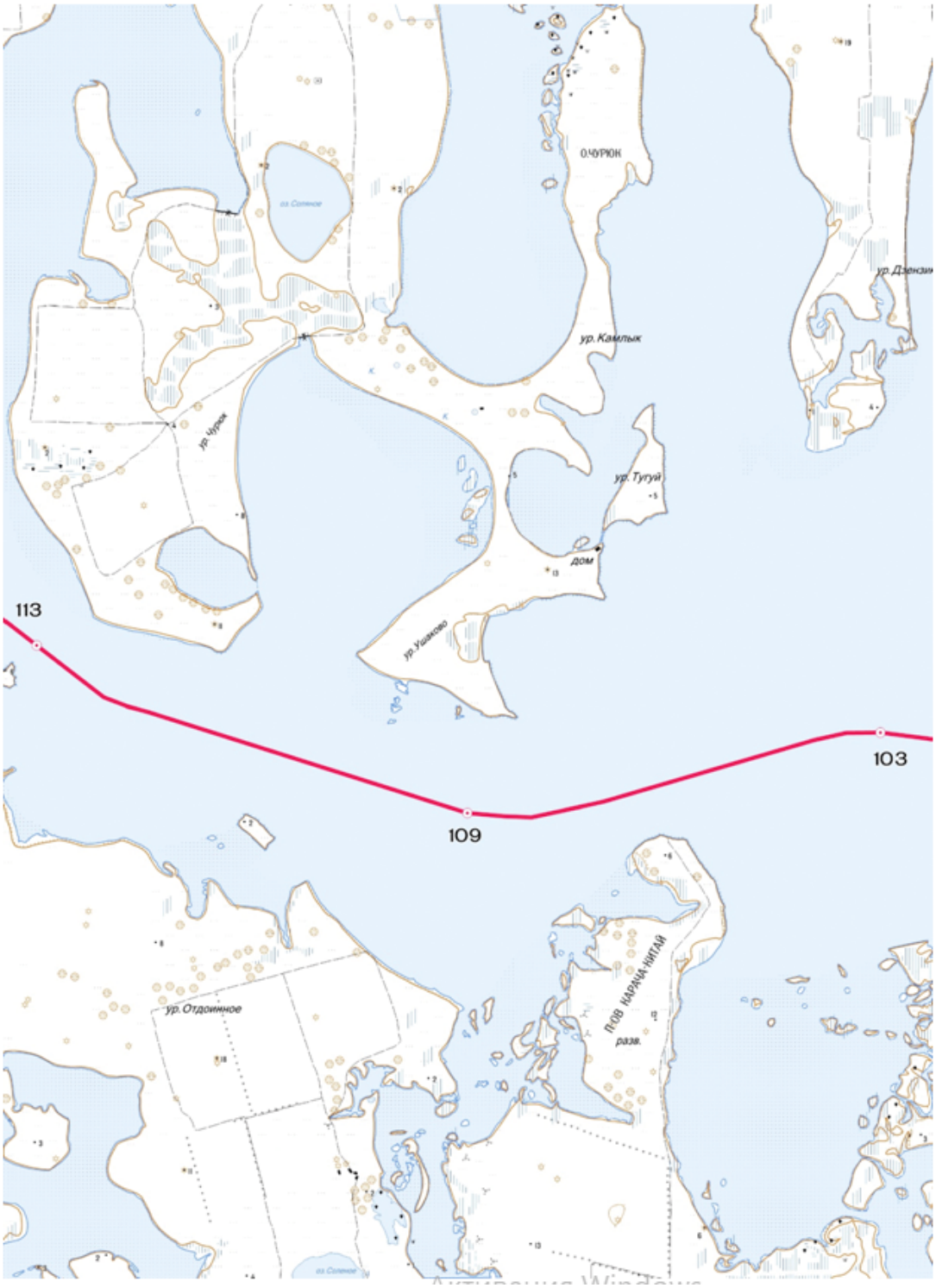
О.ЧУРЮК
ур.Камлык
ур.Чурюк
ур.Тугуй
дом
ур.Ушаково
113
103
109
ур.Отдоинное
ПОВ КАРАКА-КИТАЙ
разв.


ур. Митрофановка
ур. Зеньтюп 2-й
ур. Чагарлык
ур. Зеньтюп
ур. Коса
бр. мог.
м.Нутара
124
132
128
м.Джангара
разв.
113
о.Мартыный
бр. мог.
бр. мог.
ур. Тюй-Тюбе
ур. Камышевка

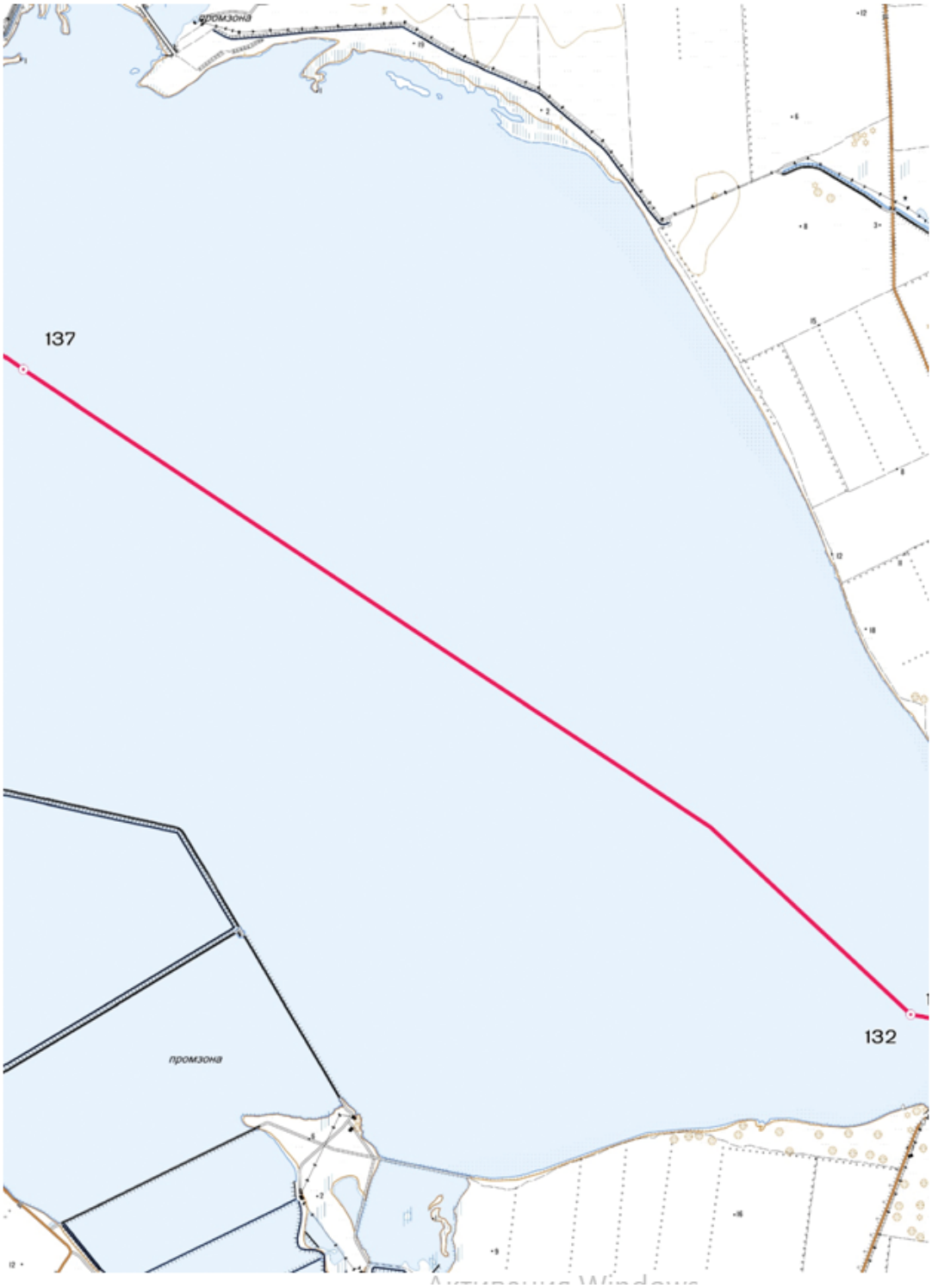
137
132
промзона

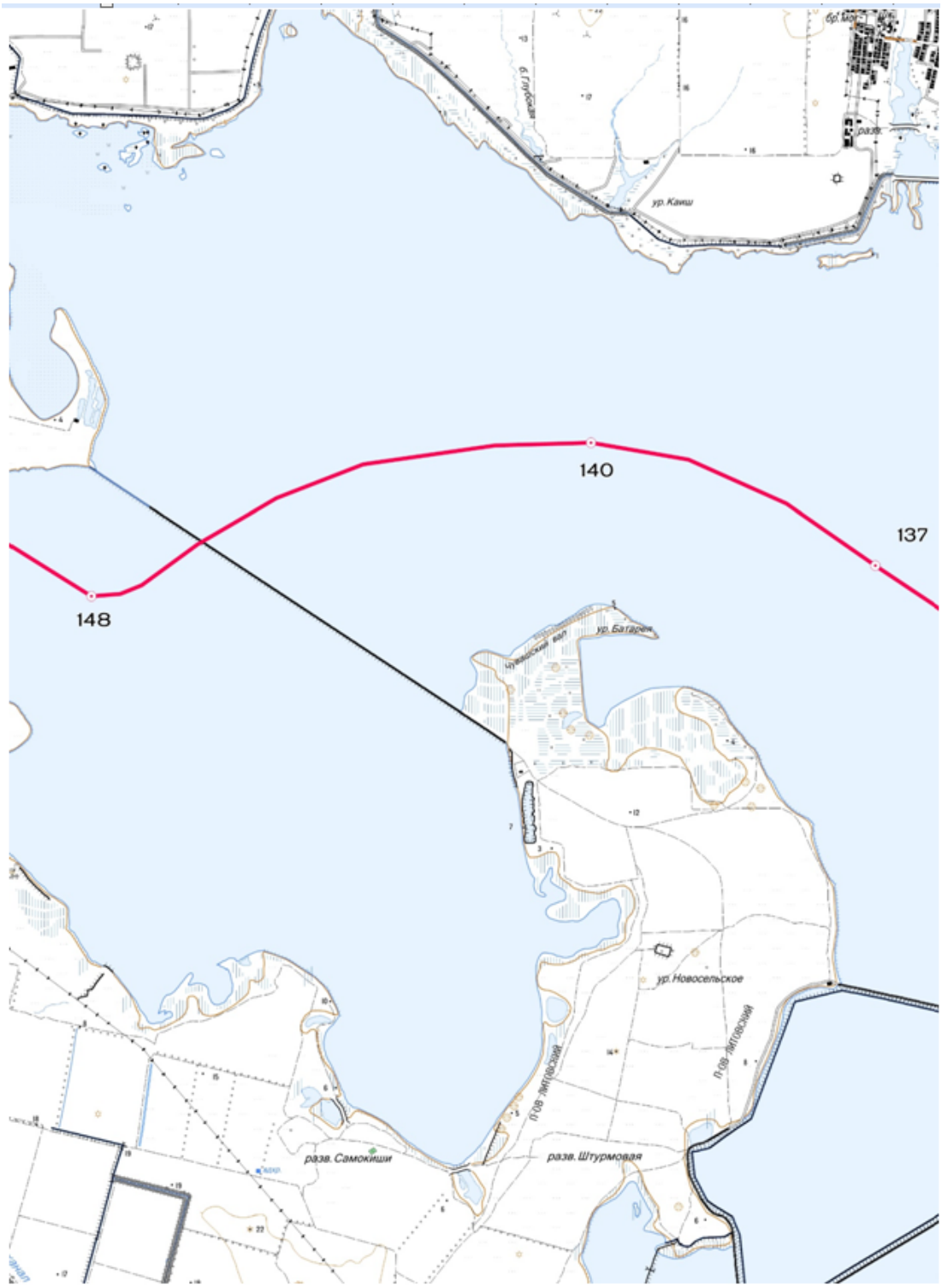
140
137
148
ур. Каиш
ур. Батарея
ур. Новосельское
разв. Самокиши
разв. Штурмовая

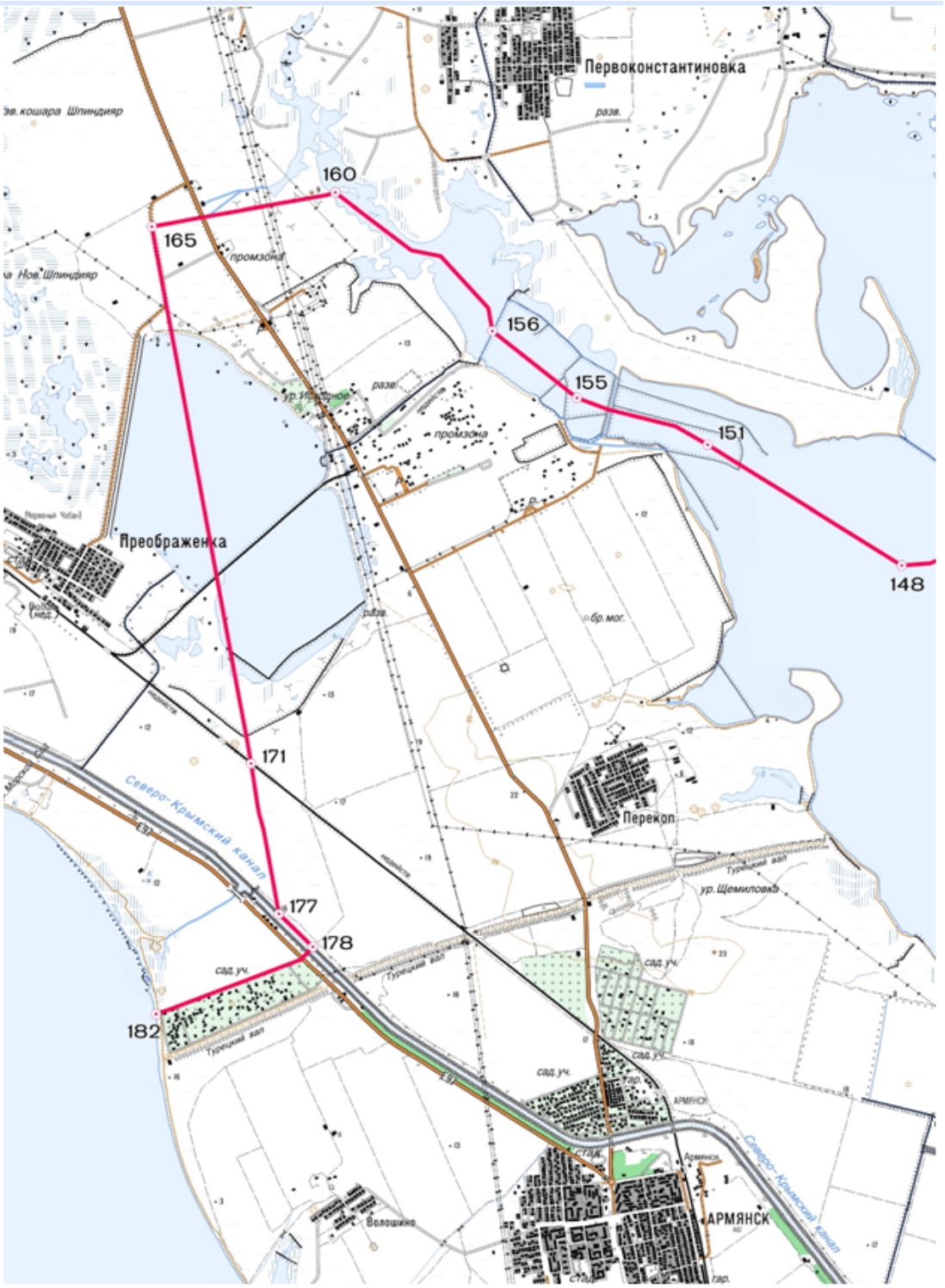
Первоконстантиновка
160
165
156
155
151
148
Преображенка
171
177
178
182
Северо-Крымский канал
Перекоп
АРМЯНСК
Волошино

Приложение 2
к Соглашению об установлении
границы между субъектами
Российской Федерации —
Херсонской областью
и Республикой Крым
от 7 мая 2026 года № 2

ТЕКСТОВОЕ ОПИСАНИЕ
местоположения границы между Херсонской областью и Республикой Крым

Описание проводится с востока на запад. Республика Крым расположена с левой стороны, Херсонская область — справа.

От точки № 1, расположенной на восточной стороне Арабатской стрелки, омываемой Азовским морем, граница идет в юго-западном направлении до грунтовой проселочной дороги, затем вдоль этой дороги в северном направлении порядка 120 метров и доходит до точки № 3.

От точки № 3 граница идет в юго-западном направлении, пересекая Арабатскую стрелку, и доходит до точки № 5, расположенной на берегу залива Сиваш.

От точки № 5 граница идет в южном направлении по обрывистому берегу Арабатской стрелки, омываемому заливом Сиваш, затем по солончаку и доходит до точки № 9, расположенной в заливе Сиваш около берега.

От точки № 9 граница идет в юго-западном направлении по заливу Сиваш до точки № 10.

От точки № 10 граница идет в общем северо-западном направлении до точки № 18, оставляя мыс Безымянный на территории Республики Крым, а мыс Арабатской стрелки — на территории Херсонской области.

От точки № 18 граница идет по заливу Сиваш в северном направлении до точки № 33.

От точки № 33 граница идет по заливу Сиваш в общем северо-западном направлении до точки № 57, оставляя острова Лысый и Камыши на территории Херсонской области.

От точки № 57 граница идет в юго-западном направлении в сторону автомобильного моста между Республикой Крым и Чонгарским полуостровом Херсонской области до точки № 62.

От точки № 62 граница идет в юго-западном направлении, пересекает два моста, соединяющих Республику Крым и Чонгарский полуостров Херсонской области, доходит до точки № 75, расположенной в заливе Сиваш.

От точки № 75 граница идет в западном направлении до точки № 77.

От точки № 77 граница идет в северо-западном направлении в сторону железной дороги, проходящей по насыпи, до точки № 80.

От точки № 80 граница идет в северо-западном направлении по заливу Сиваш до точки № 94 в сторону дамбы, оставляя остров Верблюдка на территории Херсонской области.

От точки № 94 граница идет в северо-западном направлении по заливу Сиваш, пересекая дамбу, расположенную между Республикой Крым и Херсонской областью, и линию электропередачи, проходящую по дамбе, до точки № 103, оставляя на территории Херсонской области остров Китай.

От точки № 103 граница идет в общем западном направлении до точки № 109, расположенной между полуостровом Карача-Китай Республики Крым и островом Чурюк Херсонской области.

От точки № 109 граница идет в северо-западном направлении до точки № 113, оставляя остров Мартыний на территории Республики Крым.

От точки № 113 граница идет в северо-западном направлении до точки № 124, оставляя остров Русский на территории Республики Крым.

От точки № 124 граница идет в западном направлении в сторону автомобильного моста, соединяющего мыс Джангара Республики Крым и мыс Кутара Херсонской области, до точки № 132, пересекая автомобильный мост.

От точки № 132 граница идет в северо-западном направлении по заливу Сиваш до точки № 140.

От точки № 140 граница идет в общем юго-западном направлении в сторону дамбы, расположенной между полуостровом Литовский Республики Крым и полуостровом Восточный Рог Херсонской области, доходит до точки № 148.

От точки № 148 граница идет в северо-западном направлении до точки № 151, расположенной на территории промзоны.

От точки № 151 граница идет в северо-западном направлении по территории промзоны до точки № 155, пересекая две дамбы и канал.

От точки № 155 граница идет в северо-западном направлении по водохранилищу до точки № 160, пересекая 3 дамбы.

От точки № 160 граница идет в западном направлении по территории промзоны, пересекая линии электропередачи и шоссе, оставляя несудоходный канал на территории Херсонской области, и доходит до точки № 165, расположенной на шоссе.

От точки № 165 граница идет в южном направлении до точки № 171, расположенной около недействующей железной дороги, сначала вдоль шоссе, затем по водохранилищу, пересекая дамбу и оставляя населенный пункт Преображенка на территории Херсонской области.

От точки № 171 граница идет в южном направлении до точки № 177, расположенной на берегу Северо-Крымского канала.

От точки № 171 граница идет в юго-восточном направлении по берегу Северо-Крымского канала до точки № 178.

От точки № 178 граница идет в юго-западном направлении, пересекая Северо-Крымский канал и шоссе Е-97, идет вдоль северной границы садовых участков, расположенных на территории Республики Крым, и доходит до точки № 182, расположенной на побережье Черного моря.

ЗАКОН РЕСПУБЛИКИ КРЫМ

211 О ВНЕСЕНИИ ИЗМЕНЕНИЙ В СТАТЬИ 12 И 13 ЗАКОНА РЕСПУБЛИКИ КРЫМ «О БЕСПЛАТНОЙ ЮРИДИЧЕСКОЙ ПОМОЩИ В РЕСПУБЛИКЕ КРЫМ»

Принят
Государственным Советом
Республики Крым 27 мая 2026 года

Внести в Закон Республики Крым от 1 сентября 2014 года № 59-ЗРК «О бесплатной юридической помощи в Республике Крым» (Ведомости Государственного Совета Республики Крым, 2014, № 3, ст. 205; 2015, № 12, ст. 702; 2016, № 10, ст. 456, ст. 465; 2017, № 12, ст. 749; 2018, № 6, ст. 271; 2019, № 1, ст. 12; 2023, № 4, ст. 204, № 10, ст. 591, № 12, ст. 757; 2024, № 5, ст. 209; 2025, № 5, ст. 172, № 11, ст. 591) следующие изменения:

1) в статье 12:

часть 1 дополнить пунктом 11.7 следующего содержания:

«11.7) лица, ходатайствующие о признании их вынужденными переселенцами, признанные вынужденными переселенцами, если они обращаются за оказанием бесплатной юридической помощи по вопросам, связанным с предоставлением мер социальной поддержки, признанием их вынужденными переселенцами;»;

часть 2 дополнить пунктом 24 следующего содержания:

«24) предоставление мер социальной поддержки лицам, указанным в пункте 11.7 части 1 настоящей статьи, признание их вынужденными переселенцами, установление фактов, имеющих юридическое значение, и восстановление утраченных документов, необходимых для решения данных вопросов.»;

часть 3 дополнить пунктом 7 следующего содержания:

«7) лицами, ходатайствующими о признании их вынужденными переселенцами, признанными вынужденными переселенцами, — по вопросам, связанным с установлением фактов, имеющих юридическое значение, и восстановлением утраченных документов, необходимых для получения мер социальной поддержки, признания вынужденными переселенцами.»;

2) статью 13 дополнить пунктом 12.4 следующего содержания:

«12.4) свидетельство о регистрации ходатайства о признании лица вынужденным переселенцем или удостоверение вынужденного переселенца (для категорий граждан, указанных в пункте 11.7 части 1 статьи 12 настоящего Закона);».

Глава Республики Крым С. АКСЁНОВ

г. Симферополь, 28 мая 2026 года
№ 183-ЗРК/2026

ЗАКОН РЕСПУБЛИКИ КРЫМ

212 О ВНЕСЕНИИ ИЗМЕНЕНИЙ В СТАТЬИ 2 И 4 ЗАКОНА РЕСПУБЛИКИ КРЫМ «О РЕГИОНАЛЬНОМ СТУДЕНЧЕСКОМ (СЕМЕЙНОМ) КАПИТАЛЕ В РЕСПУБЛИКЕ КРЫМ»

Принят
Государственным Советом
Республики Крым 27 мая 2026 года

Статья 1

Внести в Закон Республики Крым от 25 февраля 2025 года № 44-ЗРК/2025 «О региональном студенческом (семейном) капитале в Республике Крым» (Ведомости Государственного Совета Республики Крым, 2025, № 1—2, ст. 7, № 12, ст. 695) следующие изменения:

1) пункт 4 части 1 статьи 2 изложить в следующей редакции:

«4) мать на дату рождения ребенка и дату подачи заявления о выдаче сертификата является студентом, обучающимся по очной форме обучения по основным образовательным программам среднего профессионального или высшего образования в образовательных организациях, расположенных в Республике Крым, за исключением случая смерти матери ребенка или признания матери безвестно отсутствующей (умершей) до момента подачи заявления на получение сертификата;»;

2) в части 3 статьи 4 после слов «состоящих с заявителем» дополнить словами «(супругом(-ой) заявителя)».

Статья 2

Настоящий Закон вступает в силу с 1 января 2027 года.

Глава Республики Крым С. АКСЁНОВ

г. Симферополь, 28 мая 2026 года
№ 184-ЗРК/2026

ЗАКОН РЕСПУБЛИКИ КРЫМ

213 О ВНЕСЕНИИ ИЗМЕНЕНИЙ В ЗАКОН РЕСПУБЛИКИ КРЫМ «ОБ ОПРЕДЕЛЕНИИ ПРЕДЕЛОВ НОТАРИАЛЬНЫХ ОКРУГОВ И КОЛИЧЕСТВА ДОЛЖНОСТЕЙ НОТАРИУСОВ В НОТАРИАЛЬНЫХ ОКРУГАХ В ГРАНИЦАХ ТЕРРИТОРИИ РЕСПУБЛИКИ КРЫМ»

Принят
Государственным Советом
Республики Крым 27 мая 2026 года

Внести в Закон Республики Крым от 29 мая 2014 года № 4-ЗРК «Об определении пределов нотариальных округов и количества должностей нотариусов в нотариальных округах в границах территории Республики Крым» (Ведомости Государственного Совета Республики Крым, 2014, № 1, ст. 71, № 6, ст. 609; 2015, № 3, ст. 107, № 9, ст. 448; 2016, № 4, ст. 168, № 10, ст. 457; 2017, № 6, ст. 364, № 11, ст. 608; 2018, № 4, ст. 139, № 7—8, ст. 340, № 11, ст. 548; 2019, № 11, ст. 648; 2020, № 6, ст. 284; 2021, № 3, ст. 99, № 10, ст. 500; 2022, № 11, ст. 628; 2023, № 6, ст. 342; 2024, № 1—2, ст. 4; № 5, ст. 211; № 8, ст. 425; № 11, ст. 690; 2025, № 10, ст. 484, № 12, ст. 689) следующие изменения:

в Приложении к данному Закону:

строку 19 изложить в следующей редакции:

19.	Симферопольский городской нотариальный округ	Город республиканского значения Симферополь с подчиненной ему территорией	57

строку 25 изложить в следующей редакции:

25.	Ялтинский городской нотариальный округ	Город республиканского значения Ялта с подчиненной ему территорией	19

Глава Республики Крым С. АКСЁНОВ

г. Симферополь, 28 мая 2026 г.
№ 185-ЗРК/2026

_____

ЗАКОН РЕСПУБЛИКИ КРЫМ

214 О ВНЕСЕНИИ ИЗМЕНЕНИЯ В ЗАКОН РЕСПУБЛИКИ КРЫМ «ОБ ОПРЕДЕЛЕНИИ ПРЕДЕЛОВ НОТАРИАЛЬНЫХ ОКРУГОВ И КОЛИЧЕСТВА ДОЛЖНОСТЕЙ НОТАРИУСОВ В НОТАРИАЛЬНЫХ ОКРУГАХ В ГРАНИЦАХ ТЕРРИТОРИИ РЕСПУБЛИКИ КРЫМ»

Принят
Государственным Советом
Республики Крым 27 мая 2026 года

Внести в Закон Республики Крым от 29 мая 2014 года № 4-ЗРК «Об определении пределов нотариальных округов и количества должностей нотариусов в нотариальных округах в границах территории Республики Крым» (Ведомости Государственного Совета Республики Крым, 2014, № 1, ст. 71, № 6, ст. 609; 2015, № 3, ст. 107, № 9, ст. 448; 2016, № 4, ст. 168, № 10, ст. 457; 2017, № 6, ст. 364, № 11, ст. 608; 2018, № 4, ст. 139, № 7—8, ст. 340, № 11, ст. 548; 2019, № 11, ст. 648; 2020, № 6, ст. 284; 2021, № 3, ст. 99, № 10, ст. 500; 2022, № 11, ст. 628; 2023, № 6, ст. 342; 2024, № 1—2, ст. 4; № 5, ст. 211; № 8, ст. 425; № 11, ст. 690; 2025, № 10, ст. 484, № 12, ст. 689) следующее изменение:

в Приложении к данному Закону строку 10 изложить в следующей редакции:

10.	Красногвардейский районный нотариальный округ	Красногвардейский район	3

Глава Республики Крым С. АКСЁНОВ

г. Симферополь, 28 мая 2026 года
№ 186-ЗРК/2026

_____

ЗАКОН РЕСПУБЛИКИ КРЫМ

215 О ВНЕСЕНИИ ИЗМЕНЕНИЙ В СТАТЬИ 8 И 17 ЗАКОНА РЕСПУБЛИКИ КРЫМ «О ГОСУДАРСТВЕННЫХ НАГРАДАХ РЕСПУБЛИКИ КРЫМ»

Принят
Государственным Советом
Республики Крым 27 мая 2026 года

Статья 1

Внести в Закон Республики Крым от 17 июля 2014 года № 34-ЗРК «О государственных наградах Республики Крым» (Ведомости Государственного Совета Республики Крым, 2014, № 1, ст. 7, № 5, ст. 536; 2015, № 4, ст. 160, № 6, ст. 325, № 12, ст. 704; 2017, № 1, ст. 5, № 5, ст. 288, № 12, ст. 753; 2019, № 1, ст. 3; 2021, № 7—8, ст. 351; 2022, № 4, ст. 103, № 12, ст. 717; 2024, № 1—2, ст. 6, № 4, ст. 134, № 11, ст. 702; 2025, № 12, ст. 703) следующие изменения:

1) статью 8 изложить в следующей редакции:

«Статья 8. Комитет по Государственной премии Республики Крым

Для решения вопросов по организации выдвижения произведений литературы, научных трудов, а также научно-технических разработок, произведений искусства, кино- и телефильмов, театральных и телевизионных спектаклей, концертных программ, воплощенных уникальных архитектурных и строительных проектов, внедренных проектов в области журналистики, образования и просветительской деятельности, здравоохранения, курортов и туризма, промышленности, транспорта, энергетики, сельского хозяйства, агропромышленного комплекса, укрепления традиционных ценностей и сохранения историко-культурного наследия, крымоведения, патриотической деятельности, формирования межнационального согласия, общественной дипломатии и других трудов на соискание Государственной премии Республики Крым, по проведению конкурсного отбора, а также присуждению и вручению указанной премии Государственным Советом Республики Крым образуется Комитет по Государственной премии Республики Крым и утверждается положение о ней.»;

2) в статье 17:

абзац первый части 1 изложить в следующей редакции:

«1. Государственная премия Республики Крым — вид государственного материального поощрения за выдающиеся достижения в области литературы, журналистики, культуры, искусства, образования, крымоведения, науки и техники, промышленности, транспорта, энергетики, сельского хозяйства и агропромышленного комплекса, здравоохранения, курортов и туризма, которые получили общественное признание; за воплощенные уникальные архитектурные и строительные проекты; за укрепление традиционных ценностей, сохранение историко-культурного наследия, патриотическую деятельность, формирование межнационального согласия и общественную дипломатию.»;

части 2 и 3 изложить в следующей редакции:

«2. Устанавливаются следующие двенадцать номинаций, по которым ежегодно присуждается Государственная премия Республики Крым:

литература и журналистика;

изобразительное искусство;

музыкальное и театральное искусство, кинематография;
архитектура и строительство;
наука и научно-техническая деятельность;
образование и просветительская деятельность;
здравоохранение, курорты и туризм;
промышленность, транспорт и энергетика;
сельское хозяйство и агропромышленный комплекс;
укрепление традиционных ценностей и сохранение историко-культурного наследия;
крымоведение;
патриотическая деятельность, формирование межнационального согласия и общественная дипломатия.

3. На соискание Государственной премии Республики Крым в номинациях, указанных в части 2 настоящей статьи, представляются произведения литературы, научные труды, а также научно-технические разработки, произведения искусства, кино- и телефильмы, театральные и телевизионные спектакли, концертные программы, воплощенные уникальные архитектурные и строительные проекты, внедренные проекты в области журналистики, образования и просветительской деятельности, здравоохранения, курортов и туризма, промышленности, транспорта, энергетики, сельского хозяйства, агропромышленного комплекса, укрепления традиционных ценностей и сохранения историко-культурного наследия, крымоведения, патриотической деятельности, формирования межнационального согласия, общественной дипломатии и другие труды (далее — труды), завершенные и опубликованные (обнародованные) в течение десяти последних лет, и их авторы и авторские коллективы.».

Статья 2

Настоящий Закон вступает в силу со дня его официального опубликования.

Глава Республики Крым С. АКСЁНОВ

г. Симферополь, 28 мая 2026 года
№ 187-ЗРК/2026

ЗАКОН РЕСПУБЛИКИ КРЫМ

216 О ВНЕСЕНИИ ИЗМЕНЕНИЙ В СТАТЬИ 3 И 16 ЗАКОНА РЕСПУБЛИКИ КРЫМ «О ГОСУДАРСТВЕННЫХ НАГРАДАХ РЕСПУБЛИКИ КРЫМ»

Принят
Государственным Советом
Республики Крым 27 мая 2026 года

Статья 1

Внести в Закон Республики Крым от 17 июля 2014 года № 34-ЗРК «О государственных наградах Республики Крым» (Ведомости Государственного Совета Республики Крым, 2014, № 1, ст. 7, № 5, ст. 536; 2015, № 4, ст. 160, № 6, ст. 325, № 12, ст. 704; 2017, № 1, ст. 5, № 5, ст. 288, № 12, ст. 753; 2019, № 1, ст. 3; 2021, № 7—8, ст. 351; 2022, № 4, ст. 103, № 12, ст. 717; 2024, № 1—2, ст. 6, № 4, ст. 134, № 11, ст. 702; 2025, № 12, ст. 703) следующие изменения:

1) пункт 1.8 части 1 статьи 3 дополнить абзацем следующего содержания:
«Заслуженный тренер Республики Крым.»;

2) часть 2 статьи 16 дополнить пунктом 39 следующего содержания:
«39) «Заслуженный тренер Республики Крым» — высококвалифицированным тренерам по всем видам спорта за успешную многолетнюю учебно-тренировочную и воспитательную работу по подготовке выдающихся спортсменов или команд, завоевавших I—III места на Олимпийских, Паралимпийских, Сурдлимпийских играх, чемпионатах и первенствах мира, Европы, Российской Федерации и в иных международных соревнованиях.».

Статья 2

Настоящий Закон вступает в силу со дня его официального опубликования.

Глава Республики Крым С. АКСЁНОВ

г. Симферополь, 28 мая 2026 года
№ 188-ЗРК/2026

ЗАКОН РЕСПУБЛИКИ КРЫМ

217 О ВНЕСЕНИИ ИЗМЕНЕНИЙ В СТАТЬИ 24 И 32 ЗАКОНА РЕСПУБЛИКИ КРЫМ «ОБ ИСПОЛНИТЕЛЬНЫХ ОРГАНАХ РЕСПУБЛИКИ КРЫМ»

Принят
Государственным Советом
Республики Крым 27 мая 2026 года

Статья 1

Внести в Закон Республики Крым от 19 июля 2022 года № 307-ЗРК/2022 «Об исполнительных органах Республики Крым» (Ведомости Государственного Совета Республики Крым, 2022, № 7, ст. 337) следующие изменения:

1) в статье 24:

в части 1:

в абзаце первом после слова «коррупции» дополнить словами «и исполнительного органа Республики Крым в области мобилизационной подготовки, мобилизации и территориальной обороны»;

абзац второй изложить в следующей редакции:

«Положения об исполнительном органе Республики Крым в сфере противодействия коррупции и исполнительном органе Республики Крым в области мобилизационной подготовки, мобилизации и территориальной обороны утверждаются Главой Республики Крым.»;

в части 3:

в абзаце первом после слова «коррупции» дополнить словами «и исполнительного органа Республики Крым в области мобилизационной подготовки, мобилизации и территориальной обороны»;

в абзаце третьем после слова «коррупции» дополнить словами «и исполнительного органа Республики Крым в области мобилизационной подготовки, мобилизации и территориальной обороны»;

абзац третий части 6 изложить в следующей редакции:

«Заместители руководителей исполнительного органа Республики Крым в сфере противодействия коррупции и исполнительного органа Республики Крым в области мобилизационной подготовки, мобилизации и территориальной обороны назначаются на должности и освобождаются от должностей Главой Республики Крым по представлению руководителей данных органов.»;

в абзаце третьем части 8 после слова «коррупции» дополнить словами «и исполнительного органа Республики Крым в области мобилизационной подготовки, мобилизации и территориальной обороны»;

2) в части 2 статьи 32:

в пункте 5 после слова «коррупции» дополнить словами «и исполнительного органа Республики Крым в области мобилизационной подготовки, мобилизации и территориальной обороны»;

в пункте 7 после слова «коррупции» дополнить словами «и исполнительного органа Республики Крым в области мобилизационной подготовки, мобилизации и территориальной обороны».

Статья 2

Настоящий Закон вступает в силу со дня его официального опубликования.

Глава Республики Крым С. АКСЁНОВ

г. Симферополь, 28 мая 2026 года
№ 189-ЗРК/2026

ЗАКОН РЕСПУБЛИКИ КРЫМ

218 О ВНЕСЕНИИ ИЗМЕНЕНИЙ В ЗАКОН РЕСПУБЛИКИ КРЫМ «ОБ ОПЛАТЕ ТРУДА ЛИЦ, ЗАМЕЩАЮЩИХ В ГОСУДАРСТВЕННЫХ ОРГАНАХ РЕСПУБЛИКИ КРЫМ ДОЛЖНОСТИ, НЕ ЯВЛЯЮЩИЕСЯ ДОЛЖНОСТЯМИ ГОСУДАРСТВЕННОЙ ГРАЖДАНСКОЙ СЛУЖБЫ РЕСПУБЛИКИ КРЫМ»

Принят
Государственным Советом
Республики Крым 27 мая 2026 года

Статья 1

Внести в Закон Республики Крым от 7 августа 2014 года № 44-ЗРК «Об оплате труда лиц, замещающих в государственных органах Республики Крым должности, не являющиеся должностями государственной гражданской службы Республики Крым» (Ведомости Государственного Совета Республики Крым, 2014, № 2, ст. 101; 2015, № 3, ст. 108; 2017, № 12, ст. 741; 2019, № 12, ст. 786; 2020, № 12, ст. 583; 2021, № 4, ст. 168, № 12, ст. 599) следующие изменения:

1) в наименовании после слов «замещающих в» дополнить словами «исполнительных органах Республики Крым,»;

2) в преамбуле после слов «замещающих в» дополнить словами «исполнительных органах Республики Крым,»;

3) часть 1 статьи 1 изложить в следующей редакции:

«1. Заработная плата лиц, замещающих в исполнительных органах Республики Крым, иных государственных органах Республики Крым (далее — государственные органы Республики Крым) должности, не являющиеся должностями государственной гражданской службы Республики Крым, выплачивается за счет средств бюджета Республики Крым.»;

4) в абзаце первом пункта 1 части 3 статьи 3 слова «до 50 процентов должностного оклада» заменить словами «до 100 процентов должностного оклада»;

5) в части первой статьи 4:

в пункте 1 слова «в размере 5 должностных окладов» заменить словами «в размере 12 должностных окладов»;

в пункте 2 слова «в размере 2,5 должностных окладов» заменить словами «в размере 3 должностных окладов»;

в пункте 4 слова «в размере 3 должностных окладов» заменить словами «в размере 12 должностных окладов»;

6) Приложение к Закону изложить в новой редакции (прилагается).

Статья 2

Настоящий Закон вступает в силу со дня его официального опубликования и распространяется на правоотношения, возникшие с 1 января 2026 года.

Глава Республики Крым С. АКСЁНОВ

г. Симферополь, 28 мая 2026 года
№ 190-ЗРК/2026

Приложение
к Закону Республики Крым
от 07.08.2014 г № 44-ЗРК

(в редакции
Закона Республики Крым
от 28.05.2026 г. № 190-ЗРК/2026)

РАЗМЕРЫ
должностных окладов лиц, замещающих в исполнительных органах Республики Крым, государственных органах республики крым должности, не являющиеся должностями государственной гражданской службы Республики Крым

Наименования должностей	Размер должностного оклада (рублей)
1	2
Заведующий отделом в составе управления	17096
Заместитель заведующего отделом в составе управления	16241
Заведующий сектором	15813
Ведущие специалисты: инженеры всех специальностей, экономист, юрисконсульт, бухгалтер, инспектор, ответственный дежурный и другие	13678
Специалисты: инженеры всех специальностей, экономист, юрисконсульт, бухгалтер, инспектор, ответственный дежурный, секретарь руководителя, делопроизводитель и другие	12396
Старшие специалисты: заведующий хозяйством, администратор и другие	10686
Технические исполнители: архивариус, оператор копировальных и множительных машин, оператор компьютерного набора и другие	9403

_____

ЗАКОН РЕСПУБЛИКИ КРЫМ

219 О ВНЕСЕНИИ ИЗМЕНЕНИЯ В СТАТЬЮ 13 ЗАКОНА РЕСПУБЛИКИ КРЫМ «О КОМИССИЯХ ПО ДЕЛАМ НЕСОВЕРШЕННОЛЕТНИХ И ЗАЩИТЕ ИХ ПРАВ В РЕСПУБЛИКЕ КРЫМ»

Принят
Государственным Советом
Республики Крым 27 мая 2026 года

Внести в статью 13 Закона Республики Крым от 1 сентября 2014 года № 58-ЗРК «О комиссиях по делам несовершеннолетних и защите их прав в Республике Крым» (Ведомости Государственного Совета Республики Крым, 2014, № 3, ст. 204, № 5, ст. 534; 2015, № 2, ст. 50, № 12, ст. 713; 2016, № 10, ст. 455; 2017, № 12, ст. 752; 2018, № 11, ст. 535; 2021, № 4, ст. 173; 2022, № 10, ст. 536; 2023, № 3, ст. 122, № 4, ст. 202; 2025, № 12, ст. 703) следующее изменение:

в пункте 11 слова «и с его согласия» заменить словами «, прохождению несовершеннолетним профессионального обучения по программам профессиональной подготовки по профессиям рабочих, должностям служащих, с его согласия».

Глава Республики Крым С. АКСЁНОВ

г. Симферополь, 28 мая 2026 года
№ 191-ЗРК/2026

_____

ЗАКОН РЕСПУБЛИКИ КРЫМ

220 О ВНЕСЕНИИ ИЗМЕНЕНИЙ В ЗАКОН РЕСПУБЛИКИ КРЫМ «О ПРЕДОСТАВЛЕНИИ ЗЕМЕЛЬНЫХ УЧАСТКОВ, НАХОДЯЩИХСЯ В СОБСТВЕННОСТИ РЕСПУБЛИКИ КРЫМ ИЛИ МУНИЦИПАЛЬНОЙ СОБСТВЕННОСТИ, И НЕКОТОРЫХ ВОПРОСАХ ЗЕМЕЛЬНЫХ ОТНОШЕНИЙ»

Принят
Государственным Советом
Республики Крым 27 мая 2026 года

Статья 1

Внести в Закон Республики Крым от 15 января 2015 года № 66-ЗРК/2015 «О предоставлении земельных участков, находящихся в собственности Республики Крым или муниципальной собственности, и некоторых вопросах земельных отношений» (Ведомости Государственного Совета Республики Крым, 2014, № 6, ст. 691; 2015, № 9, ст. 439, № 11, ст. 618, № 12, ст. 729; 2016, № 3, ст. 97, № 6, ст. 290, № 9, ст. 394, № 11, ст. 556, ст. 568; 2017, № 1, ст. 8, № 6, ст. 366, № 10, ст. 522, № 12, ст. 740; 2018, № 2, ст. 15, ст. 16, № 4, ст. 140, ст. 142, № 6, ст. 267, № 11, ст. 546; 2019, № 1, ст. 4, № 3, ст. 133, № 8, ст. 495, ст. 496, № 12, ст. 777, ст. 778; 2020, № 5, ст. 175—177, № 6, ст. 271, № 12, ст. 581; 2021, № 6, ст. 279, № 7—8, ст. 355, № 12, ст. 604; 2022, № 9, ст. 435, № 12, ст. 702; 2023, № 4, ст. 198, № 7—8, ст. 428, ст. 429, № 12, ст. 755; 2024, № 1—2, ст. 7, № 5, ст. 205, № 8, ст. 412, ст. 413, № 10, ст. 590, № 12, ст. 798; 2025, № 1—2, ст. 3, № 3, ст. 77, ст. 78, № 5, ст. 170, ст. 171, № 9, ст. 394, № 11, ст. 602, № 12, ст. 693; 2026, № 1—2, ст. 4; газета «Крымские известия» от 4 апреля 2026 года № 56, от 24 апреля 2026 года № 69) следующие изменения:

1) в части 1 статьи 3 слова «гражданам, указанным в пунктах 11—14 части 1 статьи 4 настоящего Закона» заменить словами «гражданам, указанным в пунктах 14—16 части 1 статьи 4 настоящего Закона»;

2) в статье 4:

в части 1:

в пункте 3 слова «за исключением лиц, указанных в пункте 11 настоящей части» заменить словами «не относящиеся к лицам, указанным в пункте 15 настоящей части»;

в пункте 4 слова «, за исключением лиц, указанных в пункте 12 настоящей части» исключить;

пункты 11—13 признать утратившими силу;

в пункте 14 слова «специальной военной операции» заменить словами «специальной военной операции на территориях Украины, Донецкой Народной Республики, Луганской Народной Республики, Херсонской области и Запорожской области (далее — специальная военная операция)»;

дополнить пунктами 15 и 16 следующего содержания:

«15) военнослужащие, лица, заключившие контракт о пребывании в добровольческом формировании, содействующем выполнению задач, возложенных на Вооруженные Силы Российской Федерации (войска национальной гвардии Российской Федерации), и лица, проходящие (проходившие) службу в войсках национальной гвардии Российской Федерации и имеющие специальные звания полиции, удостоенные звания Героя Российской Федерации или награжденные орденами Российской Федерации за заслуги, проявленные в ходе участия в специальной военной операции, и являющиеся ветеранами боевых действий, которые на день завершения их участия в специальной военной операции были зарегистрированы по месту жительства на территории Республики Крым, а при отсутствии такой регистрации — по месту пребывания на территории Республики Крым;

16) члены семей лиц, указанных в пункте 15 настоящей части, погибших (умерших) вследствие увечья (ранения, травмы, контузии) или заболевания, полученных ими в ходе участия в специальной военной операции.»;

абзац второй части 2 изложить в следующей редакции:

«Для целей применения пункта 16 части 1 настоящей статьи к членам семьи погибшего (умершего) лица, указанного в пункте 15 части 1 настоящей статьи, относятся его супруг

(супруга), не вступившие в повторный брак, а также его дети (в том числе усыновленные) и родители (усыновители).»;

3) статьи 6-1 и 6-2 изложить в следующей редакции:

«Статья 6-1. Особенности предоставления земельных участков лицам, принимавшим участие в специальной военной операции, и членам их семей

1. Лица, указанные в пункте 14 части 1 статьи 4 настоящего Закона, имеют право на однократное предоставление земельного участка, находящегося в собственности Республики Крым, в собственность бесплатно в порядке и на условиях, установленных настоящей статьей, или выплату единовременной денежной компенсации взамен предоставления земельного участка в собственность бесплатно в порядке и на условиях, установленных статьей 6-2 настоящего Закона.

2. Лица, указанные в пунктах 15 и 16 части 1 статьи 4 настоящего Закона, имеют право на однократное предоставление в собственность бесплатно в порядке и на условиях, установленных настоящей статьей, земельных участков, переданных в собственность Республики Крым в порядке, предусмотренном Федеральным законом от 8 декабря 2011 года № 423-ФЗ «О порядке безвозмездной передачи военного недвижимого имущества в собственность субъектов Российской Федерации, муниципальную собственность и о внесении изменений в отдельные законодательные акты Российской Федерации» (далее — Федеральный закон «О порядке безвозмездной передачи военного недвижимого имущества в собственность субъектов Российской Федерации, муниципальную собственность и о внесении изменений в отдельные законодательные акты Российской Федерации»), а при отсутствии таких земельных участков — других земельных участков, находящихся в собственности Республики Крым.

3. Постановка на учет граждан, указанных в пункте 14 части 1 статьи 4 настоящего Закона, и предоставление им земельных участков, находящихся в собственности Республики Крым, в собственность бесплатно в порядке, установленном настоящей статьей, или выплата единовременной денежной компенсации взамен предоставления земельного участка в собственность бесплатно в порядке, установленном статьей 6-2 настоящего Закона, осуществляется при соблюдении следующих условий:

1) гражданин не имеет в собственности иного земельного участка, предоставленного ему в соответствии с частью 1 статьи 4 настоящего Закона, за выполнение задач или участие в боевых действиях в ходе специальной военной операции;

2) гражданин не отчуждал земельный участок, предоставленный ему в соответствии с частью 1 статьи 4 настоящего Закона, за выполнение задач или участие в боевых действиях в ходе специальной военной операции;

3) гражданин не находится в очереди на предоставление земельного участка по иным основаниям, предусмотренным настоящим Законом, за выполнение задач или участие в боевых действиях в ходе проведения специальной военной операции;

4) гражданин не получил единовременную денежную компенсацию взамен предоставления земельного участка в собственность бесплатно или отказался от ее получения в порядке, установленном статьей 6-2 настоящего Закона.

4. Постановка на учет граждан, указанных в пунктах 15 и 16 части 1 статьи 4 настоящего Закона, и предоставление им земельных участков, находящихся в собственности Республики Крым, в собственность бесплатно в порядке, установленном настоящей статьей, осуществляется при соблюдении следующих условий:

1) гражданин не имеет в собственности иного земельного участка, предоставленного ему за выполнение задач или участие в боевых действиях в ходе проведения специальной военной операции, в том числе в иных субъектах Российской Федерации;

2) гражданин не отчуждал земельный участок, предоставленный ему за выполнение задач или участие в боевых действиях в ходе проведения специальной военной операции, в том числе в иных субъектах Российской Федерации;

3) гражданин не находится в очереди на предоставление земельного участка в собственность бесплатно по иным основаниям, предусмотренным настоящим Законом, за выполнение задач или участие в боевых действиях в ходе проведения специальной военной операции;

4) гражданин не получил единовременную денежную компенсацию взамен предоставления земельного участка в собственность бесплатно за выполнение задач или участие в боевых

действиях в ходе проведения специальной военной операции или отказался от ее получения, в том числе в иных субъектах Российской Федерации.

5. Предоставление земельных участков, находящихся в собственности Республики Крым, лицам, указанным в пунктах 14—16 части 1 статьи 4 настоящего Закона, осуществляется исполнительным органом Республики Крым, уполномоченным на предоставление земельных участков, находящихся в собственности Республики Крым, при условии учета указанных лиц:

1) уполномоченным органом местного самоуправления по месту нахождения военного комиссариата или пункта отбора на военную службу по контракту, расположенных на территории Республики Крым, — в отношении лиц, указанных в пункте 14 части 1 статьи 4 настоящего Закона;

2) исполнительным органом Республики Крым, уполномоченным на предоставление земельных участков, находящихся в собственности Республики Крым, — в отношении лиц, указанных в пунктах 15 и 16 части 1 статьи 4 настоящего Закона.

6. Порядок учета лиц, указанных в пунктах 14—16 части 1 статьи 4 настоящего Закона, и предоставления им земельных участков устанавливается Советом министров Республики Крым.

7. Исполнительный орган Республики Крым, уполномоченный на предоставление земельных участков, находящихся в собственности Республики Крым, осуществляет предоставление земельных участков в следующем порядке:

1) осуществляет мероприятия по принятию земельных участков, находящихся в федеральной собственности, в собственность Республики Крым в порядке, предусмотренном Федеральным законом «О порядке безвозмездной передачи военного недвижимого имущества в собственность субъектов Российской Федерации, муниципальную собственность и о внесении изменений в отдельные законодательные акты Российской Федерации», — при предоставлении земельных участков лицам, указанным в пунктах 15 и 16 части 1 статьи 4 настоящего Закона;

2) обеспечивает совместно с иными исполнительными органами Республики Крым образование возможных для предоставления земельных участков, находящихся в собственности Республики Крым, и их постановку на государственный кадастровый учет (в случае если земельные участки предстоит образовать или их границы подлежат уточнению);

3) формирует перечень земельных участков, находящихся в собственности Республики Крым, возможных для предоставления в порядке, установленном настоящей статьей, который утверждается Советом министров Республики Крым;

4) сообщает уполномоченному органу местного самоуправления по месту постановки гражданина на учет о возможности предоставления гражданину определенного земельного участка с целью информирования указанного гражданина о необходимости подачи заявления о предоставлении земельного участка в исполнительный орган Республики Крым, уполномоченный на предоставление земельных участков, находящихся в собственности Республики Крым (в случае предоставления земельного участка лицам, указанным в пункте 14 части 1 статьи 4 настоящего Закона);

5) сообщает гражданину о возможности предоставления ему определенного земельного участка и необходимости подачи заявления о предоставлении земельного участка в исполнительный орган Республики Крым, уполномоченный на предоставление земельных участков, находящихся в собственности Республики Крым (в случае предоставления земельного участка лицам, указанным в пунктах 15 и 16 части 1 статьи 4 настоящего Закона);

6) принимает решение о предоставлении земельного участка в собственность бесплатно.

8. Предоставление земельных участков лицам, указанным в пунктах 14—16 части 1 статьи 4 настоящего Закона, осуществляется в соответствии с предельными (максимальными и минимальными) размерами земельных участков, установленными градостроительными регламентами.

В случае если предельные (максимальные и минимальные) размеры земельных участков не установлены, земельные участки предоставляются в размере, равном 0,06 га.

9. Уполномоченный орган местного самоуправления (в случае предоставления земельного участка лицам, указанным в пункте 14 части 1 статьи 4 настоящего Закона) или исполнительный орган Республики Крым, уполномоченный на предоставление земельных участков, находящихся в собственности Республики Крым (в случае предоставления земельного участка лицам, указанным в пунктах 15 и 16 части 1 статьи 4 настоящего Закона), уведомляет гражда-

нина о возможности предоставления земельного участка (с указанием кадастрового номера, месторасположения, площади и вида разрешенного использования земельного участка) и необходимости подачи заявления о предоставлении такого земельного участка в исполнительный орган Республики Крым, уполномоченный на предоставление земельных участков, находящихся в собственности Республики Крым, почтовым отправлением с уведомлением о вручении.

Гражданин вправе получить уведомление лично под подпись.

10. В случае если гражданин отказался от реализации права на предоставление земельного участка, находящегося в собственности Республики Крым, в собственность бесплатно, то указанный гражданин утрачивает право на предоставление земельного участка в порядке, установленном настоящей статьей.

11. В случае если гражданин не представил в исполнительный орган Республики Крым, уполномоченный на предоставление земельных участков, находящихся в собственности Республики Крым, заявление о предоставлении указанного в уведомлении земельного участка, право на предоставление данного земельного участка за ним сохраняется до момента его реализации.

12. В случае если до принятия исполнительным органом Республики Крым, уполномоченным на предоставление земельных участков, находящихся в собственности Республики Крым, решения о предоставлении земельного участка лицу, указанному в пункте 15 части 1 статьи 4 настоящего Закона, будет установлена его гибель (смерть), такой земельный участок предоставляется лицам, указанным в пункте 16 части 1 статьи 4 настоящего Закона, в порядке, установленном настоящей статьей, при условии их учета в соответствии с требованиями частей 5 и 6 настоящей статьи.

В случае если гибель (смерть) лица, указанного в пункте 15 части 1 статьи 4 настоящего Закона, будет установлена после принятия исполнительным органом Республики Крым, уполномоченным на предоставление земельных участков, находящихся в собственности Республики Крым, решения о предоставлении земельного участка лицу, указанному в пункте 15 части 1 статьи 4 настоящего Закона, такой земельный участок переходит лицам, указанным в пункте 16 части 1 статьи 4 настоящего Закона, в порядке наследования в соответствии с требованиями Гражданского кодекса Российской Федерации.

13. В заявлении о предоставлении земельного участка указываются кадастровый номер, площадь, цель использования, вид разрешенного использования испрашиваемого земельного участка и другие сведения, предусмотренные Земельным кодексом Российской Федерации и настоящим Законом.

14. Постановка на учет граждан, указанных в пункте 16 части 1 статьи 4 настоящего Закона, и предоставление им земельного участка осуществляется в порядке следующей очередности:

1) не вступившим в повторный брак супруге (супругу) погибшего (умершего) лица, указанного в пункте 15 части 1 статьи 4 настоящего Закона;

2) детям (в том числе усыновленным) погибшего (умершего) лица, указанного в пункте 15 части 1 статьи 4 настоящего Закона, — в случаях:

отсутствия лиц, указанных в пункте 1 настоящей части;

смерти или признания безвестно отсутствующими или объявления умершими лиц, указанных в пункте 1 настоящей части;

отказа лиц, указанных в пункте 1 настоящей части, от предложенного им земельного участка;

3) родителям (усыновителям) погибшего (умершего) лица, указанного в пункте 15 части 1 статьи 4 настоящего Закона, — в случаях:

отсутствия лиц, указанных в пунктах 1 и 2 настоящей части;

смерти или признания безвестно отсутствующими или объявления умершими лиц, указанных в пунктах 1 и 2 настоящей части;

отказа лиц, указанных в пунктах 1 и 2 настоящей части, от предложенного им земельного участка.

15. В случае если у погибшего (умершего) лица, указанного в пункте 15 части 1 статьи 4 настоящего Закона, имеется двое и более детей (в том числе усыновленных) земельный участок в порядке, установленном настоящей статьей, предоставляется им в общую долевую собственность в равных долях.

16. Земельный участок в порядке, установленном настоящей статьей, предоставляется родителям (усыновителям) погибшего (умершего) лица, указанного в пункте 15 части 1 статьи 4 настоящего Закона, в общую совместную собственность (в случае если родители (усыновители) состоят в зарегистрированном браке) или в общую долевую собственность в равных долях (в случае если родители (усыновители) не состоят в зарегистрированном браке).

17. В случае выявления недостоверных сведений, послуживших основанием для предоставления земельного участка в порядке, установленном настоящей статьей, исполнительный орган Республики Крым, уполномоченный на предоставление земельных участков, находящихся в собственности Республики Крым, принимает меры по возврату земельного участка в собственность Республики Крым в порядке, установленном законодательством Российской Федерации.

18. Предоставление земельного участка, находящегося в собственности Республики Крым или муниципальной собственности, в собственность бесплатно гражданину за выполнение задач или участие в боевых действиях в ходе специальной военной операции допускается только по одному из оснований, предусмотренных настоящим Законом.

При выявлении случаев предоставления гражданину земельных участков в собственность бесплатно за выполнение задач или участие в боевых действиях в ходе специальной военной операции по нескольким основаниям, предусмотренным настоящим Законом, земельный участок считается предоставленным гражданину на основании ранее принятого решения о предоставлении земельного участка.

В отношении земельных участков, предоставленных указанному гражданину на основании последующих решений о предоставлении земельных участков, исполнительный орган Республики Крым, уполномоченный на предоставление земельных участков, находящихся в собственности Республики Крым, или уполномоченный орган местного самоуправления принимают меры по возврату указанных земельных участков в собственность Республики Крым или муниципальную собственность в порядке, установленном законодательством Российской Федерации.

Статья 6-2. Выплата единовременной денежной компенсации взамен предоставления земельного участка в собственность бесплатно

1. Гражданам, указанным в пункте 14 части 1 статьи 4 настоящего Закона, взамен предоставления им земельного участка в собственность бесплатно с их согласия однократно выплачивается единовременная денежная компенсация в размере одного миллиона рублей.

2. Выплата единовременной денежной компенсации в рамках положений настоящей статьи является мерой социальной поддержки, предоставляемой гражданам, указанным в пункте 14 части 1 статьи 4 настоящего Закона, взамен предоставления им земельного участка в собственность бесплатно.

3. Положения части 1 настоящей статьи не применяются к гражданам, указанным в пункте 14 части 1 статьи 4 настоящего Закона, учтенным в соответствии с требованиями частей 5 и 6 статьи 6-1 настоящего Закона, которым в соответствии с частью 9 статьи 6-1 настоящего Закона направлены уведомления о возможности предоставления земельного участка и необходимости подачи заявления о предоставлении такого земельного участка.

4. Выплата единовременной денежной компенсации взамен предоставления земельного участка в собственность бесплатно осуществляется в объеме финансирования, предусмотренном на указанные цели законом Республики Крым о бюджете Республики Крым на соответствующий финансовый год и плановый период.

5. Порядок предоставления единовременной денежной компенсации взамен предоставления земельного участка в собственность бесплатно определяется Советом министров Республики Крым.

6. Граждане, указанные в части 1 настоящей статьи, получившие единовременную денежную компенсацию взамен предоставления им земельного участка в собственность бесплатно, утрачивают право на предоставление земельного участка в собственность бесплатно в порядке, установленном статьей 6-1 настоящего Закона.».

Статья 2

1. Установить, что граждане, указанные в пунктах 11—13 части 1 статьи 4 Закона Республики Крым от 15 января 2015 года № 66-ЗРК/2015 «О предоставлении земельных участков,

находящихся в собственности Республики Крым или муниципальной собственности, и некоторых вопросах земельных отношений», подавшие заявления об учете или учтенные до дня вступления в силу настоящего Закона, реализуют право на предоставление земельного участка в собственность бесплатно или выплату единовременной денежной компенсации взамен предоставления земельного участка в собственность бесплатно в порядке и на условиях, действовавших до дня вступления в силу настоящего Закона.

2. В случае гибели (смерти) лица, указанного в пунктах 11 и 12 части 1 статьи 4 Закона Республики Крым от 15 января 2015 года № 66-ЗРК/2015 «О предоставлении земельных участков, находящихся в собственности Республики Крым или муниципальной собственности, и некоторых вопросах земельных отношений», до принятия решения о предоставлении ему земельного участка в собственность бесплатно, право на предоставление указанного земельного участка реализуется лицами, указанными в пункте 13 части 1 статьи 4 Закона Республики Крым от 15 января 2015 года № 66-ЗРК/2015 «О предоставлении земельных участков, находящихся в собственности Республики Крым или муниципальной собственности, и некоторых вопросах земельных отношений», в порядке и на условиях, действовавших до дня вступления в силу настоящего Закона.

Статья 3

Настоящий Закон вступает в силу со дня его официального опубликования.

Глава Республики Крым С. АКСЁНОВ

г. Симферополь, 28 мая 2026 года
№ 192-ЗРК/2026

_____

ЗАКОН РЕСПУБЛИКИ КРЫМ

221 О ВНЕСЕНИИ ИЗМЕНЕНИЯ В СТАТЬЮ 3 ЗАКОНА РЕСПУБЛИКИ КРЫМ «ОБ ОСОБЕННОСТЯХ ПРЕДОСТАВЛЕНИЯ ЗЕМЕЛЬНЫХ УЧАСТКОВ, НАХОДЯЩИХСЯ В СОБСТВЕННОСТИ РЕСПУБЛИКИ КРЫМ ИЛИ МУНИЦИПАЛЬНОЙ СОБСТВЕННОСТИ, САДОВОДЧЕСКИМ И ОГОРОДНИЧЕСКИМ НЕКОММЕРЧЕСКИМ ТОВАРИЩЕСТВАМ НА ТЕРРИТОРИИ РЕСПУБЛИКИ КРЫМ И О ВНЕСЕНИИ ИЗМЕНЕНИЙ В НЕКОТОРЫЕ ЗАКОНЫ РЕСПУБЛИКИ КРЫМ»

Принят
Государственным Советом
Республики Крым 27 мая 2026 года

Внести в статью 3 Закона Республики Крым от 23 ноября 2016 года № 320-ЗРК/2016 «Об особенностях предоставления земельных участков, находящихся в собственности Республики Крым или муниципальной собственности, садоводческим и огородническим некоммерческим товариществам на территории Республики Крым и о внесении изменений в некоторые законы Республики Крым» (Ведомости Государственного Совета Республики Крым, 2016, № 11, ст. 568; 2017, № 1, ст. 2, № 12, ст. 694; 2019, № 1, ст. 4, № 3, ст. 134, № 12, ст. 778; 2021, № 12, ст. 604; 2022, № 9, ст. 435; 2024, № 12, ст. 798; 2025, № 3, ст. 77, № 12, ст. 693) изменение, признав часть 5 утратившей силу.

Глава Республики Крым С. АКСЁНОВ

г. Симферополь, 28 мая 2026 года
№ 193-ЗРК/2026

_____

ЗАКОН РЕСПУБЛИКИ КРЫМ

222 О ВНЕСЕНИИ ИЗМЕНЕНИЙ В СТАТЬИ 1 И 25.1 ЗАКОНА РЕСПУБЛИКИ КРЫМ «О ТУРИСТСКОЙ ДЕЯТЕЛЬНОСТИ В РЕСПУБЛИКЕ КРЫМ»

Принят
Государственным Советом
Республики Крым 27 мая 2026 года

Статья 1

Внести в Закон Республики Крым от 14 августа 2014 года № 51-ЗРК «О туристской деятельности в Республике Крым» (Ведомости Государственного Совета Республики Крым, 2014, № 2, ст. 108; 2015, № 7, ст. 391; 2017, № 1, ст. 1, № 6, ст. 362; 2018, № 6, ст. 268; 2019, № 11, ст. 675; 2021, № 6, ст. 270, № 11, ст. 557; 2022, № 5, ст. 196, № 10, ст. 544; 2024, № 12, ст. 799; 2025, № 1—2, ст. 1, № 9 ст. 386, № 12, ст. 706) следующие изменения:

1) в статье 1:

пункт 6 изложить в следующей редакции:

«6) туристский продукт — комплекс услуг, предоставляемых за общую цену по договору о реализации туристского продукта, формируемого с учетом особенностей, установленных Федеральным законом от 24 ноября 1996 года № 132-ФЗ «Об основах туристкой деятельности в Российской Федерации» (далее — Федеральный закон «Об основах туристской деятельности в Российской Федерации»);»;

в пункте 12 слова «Федеральным законом от 24 ноября 1996 года № 132-ФЗ «Об основах туристской деятельности в Российской Федерации» (далее — Федеральный закон «Об основах туристской деятельности в Российской Федерации»)» заменить словами «Федеральным законом «Об основах туристской деятельности в Российской Федерации»;

2) в статье 25.1:

часть 3 дополнить пунктом 7 следующего содержания:

«7) соблюдение порядка обеспечения условий доступности для инвалидов объектов туристской индустрии, подлежащих классификации в соответствии с законодательством Российской Федерации о туристской деятельности (за исключением объектов, относящихся к средствам размещения в соответствии с Федеральным законом от 7 июня 2025 года № 127-ФЗ «О проведении эксперимента по предоставлению услуг гостевых домов», и предоставляемых в них услуг), объема и содержания мер по обеспечению условий доступности для инвалидов указанных объектов и предоставляемых в них услуг.»;

часть 4 дополнить словами «, а также соблюдение порядка обеспечения условий доступности для инвалидов объектов туристской индустрии, подлежащих классификации в соответствии с законодательством Российской Федерации о туристской деятельности, и предоставляемых в них услуг, объема и содержания мер по обеспечению условий доступности для инвалидов указанных объектов и предоставляемых в них услуг».

Статья 2

1. Настоящий Закон вступает в силу со дня его официального опубликования, за исключением пункта 2 статьи 1 настоящего Закона.

2. Пункт 2 статьи 1 настоящего Закона вступает в силу с 1 сентября 2026 года.

Глава Республики Крым С. АКСЁНОВ

г. Симферополь, 28 мая 2026 года
№ 194-ЗРК/2026

_____

ЗАКОН РЕСПУБЛИКИ КРЫМ

223 О ВНЕСЕНИИ ИЗМЕНЕНИЯ В СТАТЬЮ 20 ЗАКОНА РЕСПУБЛИКИ КРЫМ «О ЖИВОТНОМ МИРЕ»

Принят
Государственным Советом
Республики Крым 27 мая 2026 года

Статья 1

Внести в статью 20 Закона Республики Крым от 15 декабря 2014 года № 29-ЗРК/2014 «О животном мире» (Ведомости Государственного Совета Республики Крым, 2014, № 5, ст. 533; 2018, № 11, ст. 543; 2020, № 6, ст. 277; 2021, № 6, ст. 278; 2022, № 11, ст. 630, № 12, ст. 715; 2024, № 8 ст. 494) следующее изменение:

часть 5 признать утратившей силу.

Статья 2

Настоящий Закон вступает в силу с 1 сентября 2026 года.

Глава Республики Крым С. АКСЁНОВ

г. Симферополь, 28 мая 2026 года
№ 195-ЗРК/2026

_____

РАЗДЕЛ ВТОРОЙ

ПОСТАНОВЛЕНИЕ
ГОСУДАРСТВЕННОГО СОВЕТА РЕСПУБЛИКИ КРЫМ

224 О ТИХОМИРОВЕ А. Н.

В соответствии с пунктом 19 части 2 статьи 8, пунктом 13 части 2 статьи 10 Закона Республики Крым от 15 мая 2014 года № 2-ЗРК «О Государственном Совете Республики Крым — Парламенте Республики Крым», частью 1 статьи 31 Регламента Государственного Совета Республики Крым, представлением председателя Комитета Государственного Совета Республики Крым по экономической, бюджетно-финансовой, инвестиционной и налоговой политике Виноградовой О. М. и заявлением депутата Государственного Совета Республики Крым Тихомирова А. Н.

Государственный Совет Республики Крым п о с т а н о в л я е т:

1. Прекратить полномочия заместителя председателя Комитета Государственного Совета Республики Крым по экономической, бюджетно-финансовой, инвестиционной и налоговой политике Тихомирова Алексея Николаевича 15 мая 2026 года.

2. Настоящее Постановление вступает в силу со дня принятия.

Председатель Государственного Совета Республики Крым В. КОНСТАНТИНОВ

г. Симферополь, 15 мая 2026 года
№ 874-3/26

_____

ПОСТАНОВЛЕНИЕ
ГОСУДАРСТВЕННОГО СОВЕТА РЕСПУБЛИКИ КРЫМ

225 О ДОСРОЧНОМ ПРЕКРАЩЕНИИ ПОЛНОМОЧИЙ ДЕПУТАТА ГОСУДАРСТВЕННОГО СОВЕТА РЕСПУБЛИКИ КРЫМ ТРЕТЬЕГО СОЗЫВА ТИХОМИРОВА А. Н.

В соответствии с пунктом 2 части 21 статьи 19 Федерального закона от 21 декабря 2021 года № 414-ФЗ «Об общих принципах организации публичной власти в субъектах Российской Федерации», статьей 4 Закона Республики Крым от 10 сентября 2014 года № 64-ЗРК «О статусе депутата Государственного Совета Республики Крым» и в связи с письменным заявлением депутата Государственного Совета Республики Крым Тихомирова А. Н. о сложении своих полномочий

Государственный Совет Республики Крым п о с т а н о в л я е т:

1. Прекратить 15 мая 2026 года досрочно полномочия депутата Государственного Совета Республики Крым третьего созыва Тихомирова Алексея Николаевича, избранного по одномандатному избирательному округу от Крымского регионального отделения Всероссийской политической партии «Единая Россия».

2. Направить настоящее Постановление в Избирательную комиссию Республики Крым.

3. Настоящее Постановление вступает в силу со дня принятия.

Председатель Государственного Совета Республики Крым В. КОНСТАНТИНОВ

г. Симферополь, 15 мая 2026 года
№ 875-3/26

_____

ПОСТАНОВЛЕНИЕ
ГОСУДАРСТВЕННОГО СОВЕТА РЕСПУБЛИКИ КРЫМ

226 О ПРОЕКТАХ ФЕДЕРАЛЬНЫХ ЗАКОНОВ

В соответствии со статьей 39 Федерального закона от 21 декабря 2021 года № 414-ФЗ «Об общих принципах организации публичной власти в субъектах Российской Федерации», статьей 75 Конституции Республики Крым

Государственный Совет Республики Крым п о с т а н о в л я е т:

1. Поддержать следующие проекты федеральных законов:

№ 1192039-8 «О внесении изменений в Семейный кодекс Российской Федерации»;

№ 1192067-8 «О внесении изменений в Федеральный закон «Об актах гражданского состояния».

2. Направить настоящее Постановление в Государственную Думу Федерального Собрания Российской Федерации.

3. Настоящее Постановление вступает в силу со дня принятия.

Председатель Государственного Совета Республики Крым В. КОНСТАНТИНОВ

г. Симферополь, 15 мая 2026 года
№ 876-3/26

_____

ПОСТАНОВЛЕНИЕ
ГОСУДАРСТВЕННОГО СОВЕТА РЕСПУБЛИКИ КРЫМ

227 ОБ ОТЧЕТЕ О ДЕЯТЕЛЬНОСТИ СЧЕТНОЙ ПАЛАТЫ РЕСПУБЛИКИ КРЫМ ЗА 2025 ГОД

В соответствии с частью 2 статьи 19 Федерального закона от 7 февраля 2011 года № 6-ФЗ «Об общих принципах организации и деятельности контрольно-счетных органов субъектов Российской Федерации, федеральных территорий и муниципальных образований», пунктом 3 статьи 75 Конституции Республики Крым, пунктом 6 части 1, частью 3 статьи 23 Закона Республики Крым от 15 мая 2014 года № 2-ЗРК «О Государственном Совете Республики Крым — Парламенте Республики Крым», частью 2 статьи 35 Закона Республики Крым от 20 ноября 2014 года № 9-ЗРК/2014 «О Счетной палате Республики Крым», заслушав отчет о деятельности Счетной палаты Республики Крым за 2025 год,

Государственный Совет Республики Крым п о с т а н о в л я е т:

1. Утвердить отчет о деятельности Счетной палаты Республики Крым за 2025 год.

2. Направить настоящее Постановление в Счетную палату Республики Крым.

3. Настоящее Постановление вступает в силу со дня принятия.

Председатель Государственного Совета Республики Крым В. КОНСТАНТИНОВ

г. Симферополь, 27 мая 2026 года
№ 877-3/26

_____

ПОСТАНОВЛЕНИЕ
ГОСУДАРСТВЕННОГО СОВЕТА РЕСПУБЛИКИ КРЫМ

228 ОБ ИНФОРМАЦИИ ДЕПУТАТА ГОСУДАРСТВЕННОГО СОВЕТА РЕСПУБЛИКИ КРЫМ ДОБРОРЕЗ О. Г. О СВОЕЙ ДЕЯТЕЛЬНОСТИ

В соответствии с пунктом 3 статьи 75 Конституции Республики Крым, заслушав информацию депутата Государственного Совета Республики Крым Доброрез О. Г. о своей деятельности,

Государственный Совет Республики Крым п о с т а н о в л я е т:

1. Информацию депутата Государственного Совета Республики Крым Доброрез О. Г. о своей деятельности принять к сведению.

2. Рекомендовать Администрации города Симферополя Республики Крым:

1) рассмотреть возможность при формировании бюджета муниципального образования городской округ Симферополь Республики Крым на 2027 год и на плановый период 2028—2029 годов выделения средств на изготовление проектно-сметной документации:

а) на капитальный ремонт спортивной площадки в МБОУ «Симферопольский экономический лицей»;

б) на капитальный ремонт стадиона в МБОУ «Школа-лицей № 17 им. А. С. Кузнецова»;

2) предусмотреть в списке предложений, направляемых в Министерство транспорта Республики Крым для включения в Перечень мероприятий по развитию дорожного хозяйства на территории Республики Крым на 2027 год, установку тротуаров на улицах Бархатовой, Долетова, Гражданская (от улицы Батурина до улицы Футболистов).

3. Контроль за выполнением настоящего Постановления возложить на комитеты Государственного Совета Республики Крым по образованию и науке, по транспорту, жилищно-коммунальному и дорожному хозяйству и депутата Государственного Совета Республики Крым Доброрез О. Г.

4. Настоящее Постановление вступает в силу со дня принятия.

Председатель Государственного Совета Республики Крым В. КОНСТАНТИНОВ

г. Симферополь, 27 мая 2026 года
№ 878-3/26

_____

ПОСТАНОВЛЕНИЕ
ГОСУДАРСТВЕННОГО СОВЕТА РЕСПУБЛИКИ КРЫМ

229 О ЗАКОНЕ РЕСПУБЛИКИ КРЫМ «О ВНЕСЕНИИ ИЗМЕНЕНИЙ В СТАТЬИ 2 И 4 ЗАКОНА РЕСПУБЛИКИ КРЫМ «О РЕГИОНАЛЬНОМ СТУДЕНЧЕСКОМ (СЕМЕЙНОМ) КАПИТАЛЕ В РЕСПУБЛИКЕ КРЫМ»

В соответствии с пунктом 1 статьи 75, частью 4 статьи 78 Конституции Республики Крым, частью 9 статьи 98, статьей 100 Регламента Государственного Совета Республики Крым

Государственный Совет Республики Крым п о с т а н о в л я е т:

1. Принять Закон Республики Крым «О внесении изменений в статьи 2 и 4 Закона Республики Крым «О региональном студенческом (семейном) капитале в Республике Крым».

2. Направить данный Закон Главе Республики Крым Аксёнову С. В. для подписания и обнародования.

3. Настоящее Постановление вступает в силу со дня принятия.

Председатель Государственного Совета Республики Крым В. КОНСТАНТИНОВ

г. Симферополь, 27 мая 2026 года
№ 879-3/26

_____

ПОСТАНОВЛЕНИЕ
ГОСУДАРСТВЕННОГО СОВЕТА РЕСПУБЛИКИ КРЫМ

230 О ПРОЕКТЕ ЗАКОНА РЕСПУБЛИКИ КРЫМ «О ПРИСВОЕНИИ ГОРОДУ ЕВПАТОРИЯ РЕСПУБЛИКИ КРЫМ ПОЧЕТНОГО ЗВАНИЯ РЕСПУБЛИКИ КРЫМ «НАСЕЛЕННЫЙ ПУНКТ ВОИНСКОЙ ДОБЛЕСТИ»

В соответствии с пунктом 1 статьи 75, частью 4 статьи 78 Конституции Республики Крым, частью 3 статьи 94, статьей 99 Регламента Государственного Совета Республики Крым, рассмотрев проект закона Республики Крым «О присвоении городу Евпатория Республики Крым почетного звания Республики Крым «Населенный пункт воинской доблести» (рег. № 724/30-10), внесенный Главой Республики Крым Аксёновым С. В.,

Государственный Совет Республики Крым п о с т а н о в л я е т:

1. Принять в первом чтении проект закона Республики Крым «О присвоении городу Евпатория Республики Крым почетного звания Республики Крым «Населенный пункт воинской доблести» (рег. № 724/30-10).

2. Поручить Комитету Государственного Совета Республики Крым по государственному строительству и местному самоуправлению подготовить проект закона Республики Крым «О присвоении городу Евпатория Республики Крым почетного звания Республики Крым «Населенный пункт воинской доблести» ко второму чтению и внести его на рассмотрение Государственного Совета Республики Крым.

3. Настоящее Постановление вступает в силу со дня принятия.

Председатель Государственного Совета Республики Крым В. КОНСТАНТИНОВ

г. Симферополь, 27 мая 2026 года
№ 880-3/26

_____

ПОСТАНОВЛЕНИЕ
ГОСУДАРСТВЕННОГО СОВЕТА РЕСПУБЛИКИ КРЫМ

231 О ПРОЕКТЕ ЗАКОНА РЕСПУБЛИКИ КРЫМ «ОБ УТВЕРЖДЕНИИ ЗАКЛЮЧЕНИЯ СОГЛАШЕНИЯ ОБ УСТАНОВЛЕНИИ ГРАНИЦЫ МЕЖДУ СУБЪЕКТАМИ РОССИЙСКОЙ ФЕДЕРАЦИИ — ХЕРСОНСКОЙ ОБЛАСТЬЮ И РЕСПУБЛИКОЙ КРЫМ»

В соответствии с пунктом 1 статьи 75, частью 4 статьи 78 Конституции Республики Крым, частью 3 статьи 94, статьей 99 Регламента Государственного Совета Республики Крым, рассмотрев проект закона Республики Крым «Об утверждении заключения Соглашения об установлении границы между субъектами Российской Федерации — Херсонской областью и Республикой Крым» (рег. № 742/30-10), внесенный Главой Республики Крым Аксёновым С. В.,

Государственный Совет Республики Крым п о с т а н о в л я е т:

1. Принять в первом чтении проект закона Республики Крым «Об утверждении заключения Соглашения об установлении границы между субъектами Российской Федерации — Херсонской областью и Республикой Крым» (рег. № 742/30-10).

2. Поручить Комитету Государственного Совета Республики Крым по государственному строительству и местному самоуправлению подготовить проект закона Республики Крым «Об утверждении заключения Соглашения об установлении границы между субъектами Российской Федерации — Херсонской областью и Республикой Крым» ко второму чтению и внести его на рассмотрение Государственного Совета Республики Крым.

3. Настоящее Постановление вступает в силу со дня принятия.

Председатель Государственного Совета Республики Крым В. КОНСТАНТИНОВ

г. Симферополь, 27 мая 2026 года
№ 881-3/26

_____

ПОСТАНОВЛЕНИЕ
ГОСУДАРСТВЕННОГО СОВЕТА РЕСПУБЛИКИ КРЫМ

232 О ПРОЕКТЕ ЗАКОНА РЕСПУБЛИКИ КРЫМ «О ВНЕСЕНИИ ИЗМЕНЕНИЙ В СТАТЬЮ 3 ЗАКОНА РЕСПУБЛИКИ КРЫМ «О КВОТИРОВАНИИ И РЕЗЕРВИРОВАНИИ РАБОЧИХ МЕСТ ДЛЯ ИНВАЛИДОВ И ГРАЖДАН, ОСОБО НУЖДАЮЩИХСЯ В СОЦИАЛЬНОЙ ЗАЩИТЕ»

В соответствии с пунктом 1 статьи 75, частью 4 статьи 78 Конституции Республики Крым, частью 3 статьи 94, статьей 99 Регламента Государственного Совета Республики Крым, рассмотрев проект закона Республики Крым «О внесении изменений в статью 3 Закона Республики Крым «О квотировании и резервировании рабочих мест для инвалидов и граждан, особо нуждающихся в социальной защите» (рег. № 692/30-10), внесенный Главой Республики Крым Аксёновым С. В.,

Государственный Совет Республики Крым п о с т а н о в л я е т:

1. Принять в первом чтении проект закона Республики Крым «О внесении изменений в статью 3 Закона Республики Крым «О квотировании и резервировании рабочих мест для инвалидов и граждан, особо нуждающихся в социальной защите» (рег. № 692/30-10).

2. Поручить Комитету Государственного Совета Республики Крым по социальной политике подготовить проект закона Республики Крым «О внесении изменений в статью 3 Закона Республики Крым «О квотировании и резервировании рабочих мест для инвалидов и граждан, особо нуждающихся в социальной защите» ко второму чтению и внести его на рассмотрение Государственного Совета Республики Крым.

3. Настоящее Постановление вступает в силу со дня принятия.

Председатель Государственного Совета Республики Крым В. КОНСТАНТИНОВ

г. Симферополь, 27 мая 2026 года
№ 882-3/26

_____

ПОСТАНОВЛЕНИЕ
ГОСУДАРСТВЕННОГО СОВЕТА РЕСПУБЛИКИ КРЫМ

233 О ПРОЕКТЕ ЗАКОНА РЕСПУБЛИКИ КРЫМ «О ВНЕСЕНИИ ИЗМЕНЕНИЙ В СТАТЬИ 12 И 13 ЗАКОНА РЕСПУБЛИКИ КРЫМ «О БЕСПЛАТНОЙ ЮРИДИЧЕСКОЙ ПОМОЩИ В РЕСПУБЛИКЕ КРЫМ»

В соответствии с пунктом 1 статьи 75, частью 4 статьи 78 Конституции Республики Крым, частью 3 статьи 94, статьей 99 Регламента Государственного Совета Республики Крым, рассмотрев проект закона Республики Крым «О внесении изменений в статьи 12 и 13 Закона Республики Крым «О бесплатной юридической помощи в Республике Крым» (рег. № 2-684/30-10д), внесенный исполняющим обязанности прокурора Республики Крым Егоровым Д. А.,

Государственный Совет Республики Крым п о с т а н о в л я е т:

1. Принять в первом чтении проект закона Республики Крым «О внесении изменений в статьи 12 и 13 Закона Республики Крым «О бесплатной юридической помощи в Республике Крым» (рег. № 2-684/30-10д).

2. Поручить Комитету Государственного Совета Республики Крым по государственному строительству и местному самоуправлению подготовить проект закона Республики Крым «О внесении изменений в статьи 12 и 13 Закона Республики Крым «О бесплатной юридической помощи в Республике Крым» ко второму чтению и внести его на рассмотрение Государственного Совета Республики Крым.

3. Настоящее Постановление вступает в силу со дня принятия.

Председатель Государственного Совета Республики Крым В. КОНСТАНТИНОВ

г. Симферополь, 27 мая 2026 года
№ 883-3/26

_____

ПОСТАНОВЛЕНИЕ
ГОСУДАРСТВЕННОГО СОВЕТА РЕСПУБЛИКИ КРЫМ

234 О ПРОЕКТЕ ЗАКОНА РЕСПУБЛИКИ КРЫМ «О ВНЕСЕНИИ ИЗМЕНЕНИЙ В ЗАКОН РЕСПУБЛИКИ КРЫМ «ОБ ОПРЕДЕЛЕНИИ ПРЕДЕЛОВ НОТАРИАЛЬНЫХ ОКРУГОВ И КОЛИЧЕСТВА ДОЛЖНОСТЕЙ НОТАРИУСОВ В НОТАРИАЛЬНЫХ ОКРУГАХ В ГРАНИЦАХ ТЕРРИТОРИИ РЕСПУБЛИКИ КРЫМ»

В соответствии с пунктом 1 статьи 75, частью 4 статьи 78 Конституции Республики Крым, частью 3 статьи 94, статьей 99 Регламента Государственного Совета Республики Крым, рассмотрев проект закона Республики Крым «О внесении изменений в Закон Республики Крым «Об определении пределов нотариальных округов и количества должностей нотариусов в нотариальных округах в границах территории Республики Крым» (рег. № 687/30-10), внесенный Управлением Министерства юстиции Российской Федерации по Республике Крым,

Государственный Совет Республики Крым п о с т а н о в л я е т:

1. Принять в первом чтении проект закона Республики Крым «О внесении изменений в Закон Республики Крым «Об определении пределов нотариальных округов и количества должностей нотариусов в нотариальных округах в границах территории Республики Крым» (рег. № 687/30-10).

2. Поручить Комитету Государственного Совета Республики Крым по государственному строительству и местному самоуправлению подготовить проект закона Республики Крым «О внесении изменений в Закон Республики Крым «Об определении пределов нотариальных округов и количества должностей нотариусов в нотариальных округах в границах территории Республики Крым» ко второму чтению и внести его на рассмотрение Государственного Совета Республики Крым.

3. Настоящее Постановление вступает в силу со дня принятия.

Председатель Государственного Совета Республики Крым В. КОНСТАНТИНОВ

г. Симферополь, 27 мая 2026 года
№ 884-3/26

_____

ПОСТАНОВЛЕНИЕ
ГОСУДАРСТВЕННОГО СОВЕТА РЕСПУБЛИКИ КРЫМ

235 О ПРОЕКТЕ ЗАКОНА РЕСПУБЛИКИ КРЫМ «О ВНЕСЕНИИ ИЗМЕНЕНИЯ В ЗАКОН РЕСПУБЛИКИ КРЫМ «ОБ ОПРЕДЕЛЕНИИ ПРЕДЕЛОВ НОТАРИАЛЬНЫХ ОКРУГОВ И КОЛИЧЕСТВА ДОЛЖНОСТЕЙ НОТАРИУСОВ В НОТАРИАЛЬНЫХ ОКРУГАХ В ГРАНИЦАХ ТЕРРИТОРИИ РЕСПУБЛИКИ КРЫМ»

В соответствии с пунктом 1 статьи 75, частью 4 статьи 78 Конституции Республики Крым, частью 3 статьи 94, статьей 99 Регламента Государственного Совета Республики Крым, рассмотрев проект закона Республики Крым «О внесении изменения в Закон Республики Крым «Об определении пределов нотариальных округов и количества должностей нотариусов в нотариальных округах в границах территории Республики Крым» (рег. № 688/30-10), внесенный Управлением Министерства юстиции Российской Федерации по Республике Крым,

Государственный Совет Республики Крым п о с т а н о в л я е т:

1. Принять в первом чтении проект закона Республики Крым «О внесении изменения в Закон Республики Крым «Об определении пределов нотариальных округов и количества должностей нотариусов в нотариальных округах в границах территории Республики Крым» (рег. № 688/30-10).

2. Поручить Комитету Государственного Совета Республики Крым по государственному строительству и местному самоуправлению подготовить проект закона Республики Крым «О внесении изменения в Закон Республики Крым «Об определении пределов нотариальных округов и количества должностей нотариусов в нотариальных округах в границах территории Республики Крым» ко второму чтению и внести его на рассмотрение Государственного Совета Республики Крым.

3. Настоящее Постановление вступает в силу со дня принятия.

Председатель Государственного Совета Республики Крым В. КОНСТАНТИНОВ

г. Симферополь, 27 мая 2026 года
№ 885-3/26

_____

ПОСТАНОВЛЕНИЕ
ГОСУДАРСТВЕННОГО СОВЕТА РЕСПУБЛИКИ КРЫМ

236 О ПРОЕКТЕ ЗАКОНА РЕСПУБЛИКИ КРЫМ «О ВНЕСЕНИИ ИЗМЕНЕНИЙ В СТАТЬИ 8 И 17 ЗАКОНА РЕСПУБЛИКИ КРЫМ «О ГОСУДАРСТВЕННЫХ НАГРАДАХ РЕСПУБЛИКИ КРЫМ»

В соответствии с пунктом 1 статьи 75, частью 4 статьи 78 Конституции Республики Крым, частью 3 статьи 94, статьей 99 Регламента Государственного Совета Республики Крым, рассмотрев проект закона Республики Крым «О внесении изменений в статьи 8 и 17 Закона Республики Крым «О государственных наградах Республики Крым» (рег. № 707/30-10), внесенный депутатом Государственного Совета Республики Крым Звёнзек Н. М.,

Государственный Совет Республики Крым п о с т а н о в л я е т:

1. Принять в первом чтении проект закона Республики Крым «О внесении изменений в статьи 8 и 17 Закона Республики Крым «О государственных наградах Республики Крым» (рег. № 707/30-10).

2. Поручить Комитету Государственного Совета Республики Крым по государственному строительству и местному самоуправлению подготовить проект закона Республики Крым «О внесении изменений в статьи 8 и 17 Закона Республики Крым «О государственных наградах Республики Крым» ко второму чтению и внести его на рассмотрение Государственного Совета Республики Крым.

3. Настоящее Постановление вступает в силу со дня принятия.

Председатель Государственного Совета Республики Крым В. КОНСТАНТИНОВ

г. Симферополь, 27 мая 2026 года
№ 886-3/26

_____

ПОСТАНОВЛЕНИЕ
ГОСУДАРСТВЕННОГО СОВЕТА РЕСПУБЛИКИ КРЫМ

237 О ПРОЕКТЕ ЗАКОНА РЕСПУБЛИКИ КРЫМ «О ВНЕСЕНИИ ИЗМЕНЕНИЙ В СТАТЬИ 3 И 16 ЗАКОНА РЕСПУБЛИКИ КРЫМ «О ГОСУДАРСТВЕННЫХ НАГРАДАХ РЕСПУБЛИКИ КРЫМ»

В соответствии с пунктом 1 статьи 75, частью 4 статьи 78 Конституции Республики Крым, частью 3 статьи 94, статьей 99 Регламента Государственного Совета Республики Крым, рассмотрев проект закона Республики Крым «О внесении изменений в статьи 3 и 16 Закона Республики Крым «О государственных наградах Республики Крым» (рег. № 720/30-10), внесенный Комитетом Государственного Совета Республики Крым по культуре, охране культурного наследия и спорту,

Государственный Совет Республики Крым п о с т а н о в л я е т:

1. Принять в первом чтении проект закона Республики Крым «О внесении изменений в статьи 3 и 16 Закона Республики Крым «О государственных наградах Республики Крым» (рег. № 720/30-10).

2. Поручить Комитету Государственного Совета Республики Крым по государственному строительству и местному самоуправлению подготовить проект закона Республики Крым «О внесении изменений в статьи 3 и 16 Закона Республики Крым «О государственных наградах Республики Крым» ко второму чтению и внести его на рассмотрение Государственного Совета Республики Крым.

3. Настоящее Постановление вступает в силу со дня принятия.

Председатель Государственного Совета Республики Крым В. КОНСТАНТИНОВ

г. Симферополь, 27 мая 2026 года
№ 887-3/26

_____

ПОСТАНОВЛЕНИЕ
ГОСУДАРСТВЕННОГО СОВЕТА РЕСПУБЛИКИ КРЫМ

238 О ПРОЕКТЕ ЗАКОНА РЕСПУБЛИКИ КРЫМ «О ВНЕСЕНИИ ИЗМЕНЕНИЙ В ЗАКОН РЕСПУБЛИКИ КРЫМ «ОБ ОПЛАТЕ ТРУДА ЛИЦ, ЗАМЕЩАЮЩИХ В ГОСУДАРСТВЕННЫХ ОРГАНАХ РЕСПУБЛИКИ КРЫМ ДОЛЖНОСТИ, НЕ ЯВЛЯЮЩИЕСЯ ДОЛЖНОСТЯМИ ГОСУДАРСТВЕННОЙ ГРАЖДАНСКОЙ СЛУЖБЫ РЕСПУБЛИКИ КРЫМ»

В соответствии с пунктом 1 статьи 75, частью 4 статьи 78 Конституции Республики Крым, частью 3 статьи 94, статьей 99 Регламента Государственного Совета Республики Крым, рассмотрев проект закона Республики Крым «О внесении изменений в Закон Республики Крым «Об оплате труда лиц, замещающих в государственных органах Республики Крым должно-

сти, не являющиеся должностями государственной гражданской службы Республики Крым» (рег. № 714/30-10), внесенный Главой Республики Крым Аксёновым С. В.,

Государственный Совет Республики Крым п о с т а н о в л я е т:

1. Принять в первом чтении проект закона Республики Крым «О внесении изменений в Закон Республики Крым «Об оплате труда лиц, замещающих в государственных органах Республики Крым должности, не являющиеся должностями государственной гражданской службы Республики Крым» (рег. № 714/30-10).

2. Поручить Комитету Государственного Совета Республики Крым по государственному строительству и местному самоуправлению подготовить проект закона Республики Крым «О внесении изменений в Закон Республики Крым «Об оплате труда лиц, замещающих в государственных органах Республики Крым должности, не являющиеся должностями государственной гражданской службы Республики Крым» ко второму чтению и внести его на рассмотрение Государственного Совета Республики Крым.

3. Настоящее Постановление вступает в силу со дня принятия.

Председатель Государственного Совета Республики Крым В. КОНСТАНТИНОВ

г. Симферополь, 27 мая 2026 года
№ 888-3/26

_____

ПОСТАНОВЛЕНИЕ
ГОСУДАРСТВЕННОГО СОВЕТА РЕСПУБЛИКИ КРЫМ

239 О ПРОЕКТЕ ЗАКОНА РЕСПУБЛИКИ КРЫМ «О ВНЕСЕНИИ ИЗМЕНЕНИЙ В СТАТЬИ 24 И 32 ЗАКОНА РЕСПУБЛИКИ КРЫМ «ОБ ИСПОЛНИТЕЛЬНЫХ ОРГАНАХ РЕСПУБЛИКИ КРЫМ»

В соответствии с пунктом 1 статьи 75, частью 4 статьи 78 Конституции Республики Крым, частью 3 статьи 94, статьей 99 Регламента Государственного Совета Республики Крым, рассмотрев проект закона Республики Крым «О внесении изменений в статьи 24 и 32 Закона Республики Крым «Об исполнительных органах Республики Крым» (рег. № 716/30-10), внесенный Главой Республики Крым Аксёновым С. В.,

Государственный Совет Республики Крым п о с т а н о в л я е т:

1. Принять в первом чтении проект закона Республики Крым «О внесении изменений в статьи 24 и 32 Закона Республики Крым «Об исполнительных органах Республики Крым» (рег. № 716/30-10).

2. Поручить Комитету Государственного Совета Республики Крым по государственному строительству и местному самоуправлению подготовить проект закона Республики Крым «О внесении изменений в статьи 24 и 32 Закона Республики Крым «Об исполнительных органах Республики Крым» ко второму чтению и внести его на рассмотрение Государственного Совета Республики Крым.

3. Настоящее Постановление вступает в силу со дня принятия.

Председатель Государственного Совета Республики Крым В. КОНСТАНТИНОВ

г. Симферополь, 27 мая 2026 года
№ 889-3/26

_____

ПОСТАНОВЛЕНИЕ
ГОСУДАРСТВЕННОГО СОВЕТА РЕСПУБЛИКИ КРЫМ

240 О ПРОЕКТЕ ЗАКОНА РЕСПУБЛИКИ КРЫМ «О ВНЕСЕНИИ ИЗМЕНЕНИЙ В ЗАКОН РЕСПУБЛИКИ КРЫМ «ОБ АРХИВНОМ ДЕЛЕ В РЕСПУБЛИКЕ КРЫМ» И ЗАКОН РЕСПУБЛИКИ КРЫМ «О НАДЕЛЕНИИ ОРГАНОВ МЕСТНОГО САМОУПРАВЛЕНИЯ МУНИЦИПАЛЬНЫХ ОБРАЗОВАНИЙ В РЕСПУБЛИКЕ КРЫМ ОТДЕЛЬНЫМИ ГОСУДАРСТВЕННЫМИ ПОЛНОМОЧИЯМИ РЕСПУБЛИКИ КРЫМ В СФЕРЕ АРХИВНОГО ДЕЛА»

В соответствии с пунктом 1 статьи 75, частью 4 статьи 78 Конституции Республики Крым, частью 3 статьи 94 Регламента Государственного Совета Республики Крым, рассмотрев проект закона Республики Крым «О внесении изменений в Закон Республики Крым «Об архивном деле в Республике Крым» и Закон Республики Крым «О наделении органов местного самоуправления муниципальных образований в Республике Крым отдельными государственными полномочиями Республики Крым в сфере архивного дела» (рег. № 722/30-10), внесенный Комитетом Государственного Совета Республики Крым по государственному строительству и местному самоуправлению,

Государственный Совет Республики Крым п о с т а н о в л я е т:

1. Принять в первом чтении проект закона Республики Крым «О внесении изменений в Закон Республики Крым «Об архивном деле в Республике Крым» и Закон Республики Крым «О наделении органов местного самоуправления муниципальных образований в Республике Крым отдельными государственными полномочиями Республики Крым в сфере архивного дела» (рег. № 722/30-10).

2. Направить данный проект закона Республики Крым Главе Республики Крым Аксёнову С. В., в комитеты Государственного Совета Республики Крым, представительным органам муниципальных образований Республики Крым, прокурору Республики Крым Камшилову О. А., в Управление Министерства юстиции Российской Федерации по Республике Крым для внесения поправок к законопроекту в Комитет Государственного Совета Республики Крым по государственному строительству и местному самоуправлению до 11 июня 2026 года.

3. Поручить Комитету Государственного Совета Республики Крым по государственному строительству и местному самоуправлению подготовить проект закона Республики Крым «О внесении изменений в Закон Республики Крым «Об архивном деле в Республике Крым» и Закон Республики Крым «О наделении органов местного самоуправления муниципальных образований в Республике Крым отдельными государственными полномочиями Республики Крым в сфере архивного дела» ко второму чтению и внести его на рассмотрение Государственного Совета Республики Крым.

4. Настоящее Постановление вступает в силу со дня принятия.

Председатель Государственного Совета Республики Крым В. КОНСТАНТИНОВ

г. Симферополь, 27 мая 2026 года
№ 890-3/26

_____

ПОСТАНОВЛЕНИЕ
ГОСУДАРСТВЕННОГО СОВЕТА РЕСПУБЛИКИ КРЫМ

241 О ПРОЕКТЕ ЗАКОНА РЕСПУБЛИКИ КРЫМ «О ВНЕСЕНИИ ИЗМЕНЕНИЙ В ЗАКОН РЕСПУБЛИКИ КРЫМ «О НАДЕЛЕНИИ ОРГАНОВ МЕСТНОГО САМОУПРАВЛЕНИЯ МУНИЦИПАЛЬНЫХ ОБРАЗОВАНИЙ РЕСПУБЛИКИ КРЫМ ОТДЕЛЬНЫМИ ГОСУДАРСТВЕННЫМИ ПОЛНОМОЧИЯМИ ПО ОБЕСПЕЧЕНИЮ ВЫПЛАТ ЕЖЕМЕСЯЧНОГО ДЕНЕЖНОГО ВОЗНАГРАЖДЕНИЯ СОВЕТНИКАМ ДИРЕКТОРОВ ПО ВОСПИТАНИЮ И ВЗАИМОДЕЙСТВИЮ С ДЕТСКИМИ ОБЩЕСТВЕННЫМИ ОБЪЕДИНЕНИЯМИ МУНИЦИПАЛЬНЫХ ОБЩЕОБРАЗОВАТЕЛЬНЫХ ОРГАНИЗАЦИЙ»

В соответствии с пунктом 1 статьи 75, частью 4 статьи 78 Конституции Республики Крым, частью 3 статьи 94 Регламента Государственного Совета Республики Крым, рассмотрев проект закона Республики Крым «О внесении изменений в Закон Республики Крым «О наделении органов местного самоуправления муниципальных образований Республики Крым отдельными государственными полномочиями по обеспечению выплат ежемесячного денежного вознаграждения советникам директоров по воспитанию и взаимодействию с детскими общественными объединениями муниципальных общеобразовательных организаций» (рег. № 727/30-10), внесенный Главой Республики Крым Аксёновым С. В.,

Государственный Совет Республики Крым п о с т а н о в л я е т:

1. Принять в первом чтении проект закона Республики Крым «О внесении изменений в Закон Республики Крым «О наделении органов местного самоуправления муниципальных образований Республики Крым отдельными государственными полномочиями по обеспечению выплат ежемесячного денежного вознаграждения советникам директоров по воспитанию и взаимодействию с детскими общественными объединениями муниципальных общеобразовательных организаций» (рег. № 727/30-10).

2. Направить данный проект закона Республики Крым Главе Республики Крым Аксёнову С. В., в комитеты Государственного Совета Республики Крым, представительным органам муниципальных образований Республики Крым, прокурору Республики Крым Камшилову О. А., в Управление Министерства юстиции Российской Федерации по Республике Крым для внесения поправок к законопроекту в Комитет Государственного Совета Республики Крым по государственному строительству и местному самоуправлению до 11 июня 2026 года.

3. Поручить Комитету Государственного Совета Республики Крым по государственному строительству и местному самоуправлению подготовить проект закона Республики Крым «О внесении изменений в Закон Республики Крым «О наделении органов местного самоуправления муниципальных образований Республики Крым отдельными государственными полномочиями по обеспечению выплат ежемесячного денежного вознаграждения советникам директоров по воспитанию и взаимодействию с детскими общественными объединениями муниципальных общеобразовательных организаций» ко второму чтению и внести его на рассмотрение Государственного Совета Республики Крым.

4. Настоящее Постановление вступает в силу со дня принятия.

Председатель Государственного Совета Республики Крым В. КОНСТАНТИНОВ

г. Симферополь, 27 мая 2026 года
№ 891-3/26

_____

ПОСТАНОВЛЕНИЕ
ГОСУДАРСТВЕННОГО СОВЕТА РЕСПУБЛИКИ КРЫМ

242 О ПРОЕКТЕ ЗАКОНА РЕСПУБЛИКИ КРЫМ «О ВНЕСЕНИИ ИЗМЕНЕНИЙ В ЗАКОН РЕСПУБЛИКИ КРЫМ «О МУНИЦИПАЛЬНОЙ СЛУЖБЕ В РЕСПУБЛИКЕ КРЫМ»

В соответствии с пунктом 1 статьи 75, частью 4 статьи 78 Конституции Республики Крым, частью 3 статьи 94 Регламента Государственного Совета Республики Крым, рассмотрев проект закона Республики Крым «О внесении изменений в Закон Республики Крым «О муниципальной службе в Республике Крым» (рег. № 637/30-10), внесенный Ялтинским городским советом Республики Крым,

Государственный Совет Республики Крым п о с т а н о в л я е т:

1. Принять в первом чтении проект закона Республики Крым «О внесении изменений в Закон Республики Крым «О муниципальной службе в Республике Крым» (рег. № 637/30-10).

2. Направить данный проект закона Республики Крым Главе Республики Крым Аксёнову С. В., в комитеты Государственного Совета Республики Крым, представительным органам муниципальных образований Республики Крым, прокурору Республики Крым Камшилову О. А., в Управление Министерства юстиции Российской Федерации по Республике Крым для внесения поправок к законопроекту в Комитет Государственного Совета Республики Крым по государственному строительству и местному самоуправлению до 11 июня 2026 года.

3. Поручить Комитету Государственного Совета Республики Крым по государственному строительству и местному самоуправлению подготовить проект закона Республики Крым «О внесении изменений в Закон Республики Крым «О муниципальной службе в Республике Крым» ко второму чтению и внести его на рассмотрение Государственного Совета Республики Крым.

4. Настоящее Постановление вступает в силу со дня принятия.

Председатель Государственного Совета Республики Крым В. КОНСТАНТИНОВ

г. Симферополь, 27 мая 2026 года
№ 892-3/26

_____

ПОСТАНОВЛЕНИЕ
ГОСУДАРСТВЕННОГО СОВЕТА РЕСПУБЛИКИ КРЫМ

243 О ПРОЕКТЕ ЗАКОНА РЕСПУБЛИКИ КРЫМ «О ВНЕСЕНИИ ИЗМЕНЕНИЙ В ЗАКОН РЕСПУБЛИКИ КРЫМ «О РЕЕСТРЕ ДОЛЖНОСТЕЙ МУНИЦИПАЛЬНОЙ СЛУЖБЫ В РЕСПУБЛИКЕ КРЫМ»

В соответствии с пунктом 1 статьи 75, частью 4 статьи 78 Конституции Республики Крым, частью 3 статьи 94 Регламента Государственного Совета Республики Крым, рассмотрев проект закона Республики Крым «О внесении изменений в Закон Республики Крым «О Реестре должностей муниципальной службы в Республике Крым» (рег. № 638/30-10), внесенный Ялтинским городским советом Республики Крым,

Государственный Совет Республики Крым п о с т а н о в л я е т:

1. Принять в первом чтении проект закона Республики Крым «О внесении изменений в Закон Республики Крым «О Реестре должностей муниципальной службы в Республике Крым» (рег. № 638/30-10).

2. Направить данный проект закона Республики Крым Главе Республики Крым Аксёнову С. В., в комитеты Государственного Совета Республики Крым, представительным органам муниципальных образований Республики Крым, прокурору Республики Крым Камшило-

ву О. А., в Управление Министерства юстиции Российской Федерации по Республике Крым для внесения поправок к законопроекту в Комитет Государственного Совета Республики Крым по государственному строительству и местному самоуправлению до 11 июня 2026 года.

3. Поручить Комитету Государственного Совета Республики Крым по государственному строительству и местному самоуправлению подготовить проект закона Республики Крым «О внесении изменений в Закон Республики Крым «О Реестре должностей муниципальной службы в Республике Крым» ко второму чтению и внести его на рассмотрение Государственного Совета Республики Крым.

4. Настоящее Постановление вступает в силу со дня принятия.

Председатель Государственного Совета Республики Крым В. КОНСТАНТИНОВ

г. Симферополь, 27 мая 2026 года
№ 893-3/26

_____

ПОСТАНОВЛЕНИЕ
ГОСУДАРСТВЕННОГО СОВЕТА РЕСПУБЛИКИ КРЫМ

244 О ПРОЕКТЕ ЗАКОНА РЕСПУБЛИКИ КРЫМ «О ВНЕСЕНИИ ИЗМЕНЕНИЙ В ЗАКОН РЕСПУБЛИКИ КРЫМ «О ЗДРАВООХРАНЕНИИ В РЕСПУБЛИКЕ КРЫМ»

В соответствии с пунктом 1 статьи 75, частью 4 статьи 78 Конституции Республики Крым, частью 3 статьи 94 Регламента Государственного Совета Республики Крым, рассмотрев проект закона Республики Крым «О внесении изменений в Закон Республики Крым «О здравоохранении в Республике Крым» (рег. № 683/30-10), внесенный Главой Республики Крым Аксёновым С. В.,

Государственный Совет Республики Крым п о с т а н о в л я е т:

1. Принять в первом чтении проект закона Республики Крым «О внесении изменений в Закон Республики Крым «О здравоохранении в Республике Крым» (рег. № 683/30-10).

2. Направить данный проект закона Республики Крым Главе Республики Крым Аксёнову С. В., в комитеты Государственного Совета Республики Крым, представительным органам муниципальных образований Республики Крым, прокурору Республики Крым Камшилову О. А., в Управление Министерства юстиции Российской Федерации по Республике Крым для внесения поправок к законопроекту в Комитет Государственного Совета Республики Крым по здравоохранению до 11 июня 2026 года.

3. Поручить Комитету Государственного Совета Республики Крым по здравоохранению подготовить проект закона Республики Крым «О внесении изменений в Закон Республики Крым «О здравоохранении в Республике Крым» ко второму чтению и внести его на рассмотрение Государственного Совета Республики Крым.

4. Настоящее Постановление вступает в силу со дня принятия.

Председатель Государственного Совета Республики Крым В. КОНСТАНТИНОВ

г. Симферополь, 27 мая 2026 года
№ 894-3/26

_____

ПОСТАНОВЛЕНИЕ
ГОСУДАРСТВЕННОГО СОВЕТА РЕСПУБЛИКИ КРЫМ

245 О ПРОЕКТЕ ЗАКОНА РЕСПУБЛИКИ КРЫМ «О ВНЕСЕНИИ ИЗМЕНЕНИЯ В СТАТЬЮ 13 ЗАКОНА РЕСПУБЛИКИ КРЫМ «О КОМИССИЯХ ПО ДЕЛАМ НЕСОВЕРШЕННОЛЕТНИХ И ЗАЩИТЕ ИХ ПРАВ В РЕСПУБЛИКЕ КРЫМ»

В соответствии с пунктом 1 статьи 75, частью 4 статьи 78 Конституции Республики Крым, частью 3 статьи 94, статьей 99 Регламента Государственного Совета Республики Крым, рассмотрев проект закона Республики Крым «О внесении изменения в статью 13 Закона Республики Крым «О комиссиях по делам несовершеннолетних и защите их прав в Республике Крым» (рег. № 695/30-10), внесенный депутатом Государственного Совета Республики Крым Крестьяниновой Е. А.,

Государственный Совет Республики Крым п о с т а н о в л я е т:

1. Принять в первом чтении проект закона Республики Крым «О внесении изменения в статью 13 Закона Республики Крым «О комиссиях по делам несовершеннолетних и защите их прав в Республике Крым» (рег. № 695/30-10).

2. Поручить Комитету Государственного Совета Республики Крым по образованию и науке подготовить проект закона Республики Крым «О внесении изменения в статью 13 Закона Республики Крым «О комиссиях по делам несовершеннолетних и защите их прав в Республике Крым» ко второму чтению и внести его на рассмотрение Государственного Совета Республики Крым.

3. Настоящее Постановление вступает в силу со дня принятия.

Председатель Государственного Совета Республики Крым В. КОНСТАНТИНОВ

г. Симферополь, 27 мая 2026 года
№ 895-3/26

_____

ПОСТАНОВЛЕНИЕ
ГОСУДАРСТВЕННОГО СОВЕТА РЕСПУБЛИКИ КРЫМ

246 О ПРОЕКТЕ ЗАКОНА РЕСПУБЛИКИ КРЫМ «О ВНЕСЕНИИ ИЗМЕНЕНИЙ В ЗАКОН РЕСПУБЛИКИ КРЫМ «О ПРЕДОСТАВЛЕНИИ ЗЕМЕЛЬНЫХ УЧАСТКОВ, НАХОДЯЩИХСЯ В СОБСТВЕННОСТИ РЕСПУБЛИКИ КРЫМ ИЛИ МУНИЦИПАЛЬНОЙ СОБСТВЕННОСТИ, И НЕКОТОРЫХ ВОПРОСАХ ЗЕМЕЛЬНЫХ ОТНОШЕНИЙ»

В соответствии с пунктом 1 статьи 75, частью 4 статьи 78 Конституции Республики Крым, частью 3 статьи 94, статьей 99 Регламента Государственного Совета Республики Крым, рассмотрев проект закона Республики Крым «О внесении изменений в Закон Республики Крым «О предоставлении земельных участков, находящихся в собственности Республики Крым или муниципальной собственности, и некоторых вопросах земельных отношений» (рег. № 740/30-10), внесенный Главой Республики Крым Аксёновым С. В.,

Государственный Совет Республики Крым п о с т а н о в л я е т:

1. Принять в первом чтении проект закона Республики Крым «О внесении изменений в Закон Республики Крым «О предоставлении земельных участков, находящихся в собственности Республики Крым или муниципальной собственности, и некоторых вопросах земельных отношений» (рег. № 740/30-10).

2. Поручить Комитету Государственного Совета Республики Крым по имущественным и земельным отношениям подготовить проект закона Республики Крым «О внесении изменений в Закон Республики Крым «О предоставлении земельных участков, находящихся в соб-

ственности Республики Крым или муниципальной собственности, и некоторых вопросах земельных отношений» ко второму чтению и внести его на рассмотрение Государственного Совета Республики Крым.

3. Настоящее Постановление вступает в силу со дня принятия.

Председатель Государственного Совета Республики Крым В. КОНСТАНТИНОВ

г. Симферополь, 27 мая 2026 года
№ 896-3/26

_____

ПОСТАНОВЛЕНИЕ
ГОСУДАРСТВЕННОГО СОВЕТА РЕСПУБЛИКИ КРЫМ

247 О ПРОЕКТЕ ЗАКОНА РЕСПУБЛИКИ КРЫМ «О ВНЕСЕНИИ ИЗМЕНЕНИЯ В СТАТЬЮ 3 ЗАКОНА РЕСПУБЛИКИ КРЫМ «ОБ ОСОБЕННОСТЯХ ПРЕДОСТАВЛЕНИЯ ЗЕМЕЛЬНЫХ УЧАСТКОВ, НАХОДЯЩИХСЯ В СОБСТВЕННОСТИ РЕСПУБЛИКИ КРЫМ ИЛИ МУНИЦИПАЛЬНОЙ СОБСТВЕННОСТИ, САДОВОДЧЕСКИМ И ОГОРОДНИЧЕСКИМ НЕКОММЕРЧЕСКИМ ТОВАРИЩЕСТВАМ НА ТЕРРИТОРИИ РЕСПУБЛИКИ КРЫМ И О ВНЕСЕНИИ ИЗМЕНЕНИЙ В НЕКОТОРЫЕ ЗАКОНЫ РЕСПУБЛИКИ КРЫМ»

В соответствии с пунктом 1 статьи 75, частью 4 статьи 78 Конституции Республики Крым, частью 3 статьи 94, статьей 99 Регламента Государственного Совета Республики Крым, рассмотрев проект закона Республики Крым «О внесении изменения в статью 3 Закона Республики Крым «Об особенностях предоставления земельных участков, находящихся в собственности Республики Крым или муниципальной собственности, садоводческим и огородническим некоммерческим товариществам на территории Республики Крым и о внесении изменений в некоторые законы Республики Крым» (рег. № 732/30-10), внесенный Главой Республики Крым Аксёновым С. В.,

Государственный Совет Республики Крым п о с т а н о в л я е т:

1. Принять в первом чтении проект закона Республики Крым «О внесении изменения в статью 3 Закона Республики Крым «Об особенностях предоставления земельных участков, находящихся в собственности Республики Крым или муниципальной собственности, садоводческим и огородническим некоммерческим товариществам на территории Республики Крым и о внесении изменений в некоторые законы Республики Крым» (рег. № 732/30-10).

2. Поручить Комитету Государственного Совета Республики Крым по имущественным и земельным отношениям подготовить проект закона Республики Крым «О внесении изменения в статью 3 Закона Республики Крым «Об особенностях предоставления земельных участков, находящихся в собственности Республики Крым или муниципальной собственности, садоводческим и огородническим некоммерческим товариществам на территории Республики Крым и о внесении изменений в некоторые законы Республики Крым» ко второму чтению и внести его на рассмотрение Государственного Совета Республики Крым.

3. Настоящее Постановление вступает в силу со дня принятия.

Председатель Государственного Совета Республики Крым В. КОНСТАНТИНОВ

г. Симферополь, 27 мая 2026 года
№ 897-3/26

_____

ПОСТАНОВЛЕНИЕ
ГОСУДАРСТВЕННОГО СОВЕТА РЕСПУБЛИКИ КРЫМ

248 О ПРОЕКТЕ ЗАКОНА РЕСПУБЛИКИ КРЫМ «О ВНЕСЕНИИ ИЗМЕНЕНИЙ В СТАТЬИ 1 И 25.1 ЗАКОНА РЕСПУБЛИКИ КРЫМ «О ТУРИСТСКОЙ ДЕЯТЕЛЬНОСТИ В РЕСПУБЛИКЕ КРЫМ»

В соответствии с пунктом 1 статьи 75, частью 4 статьи 78 Конституции Республики Крым, частью 3 статьи 94, статьей 99 Регламента Государственного Совета Республики Крым, рассмотрев проект закона Республики Крым «О внесении изменений в статьи 1 и 25.1 Закона Республики Крым «О туристской деятельности в Республике Крым» (рег. № 733/30-10), внесенный Главой Республики Крым Аксёновым С. В.,

Государственный Совет Республики Крым п о с т а н о в л я е т:

1. Принять в первом чтении проект закона Республики Крым «О внесении изменений в статьи 1 и 25.1 Закона Республики Крым «О туристской деятельности в Республике Крым» (рег. № 733/30-10).

2. Поручить Комитету Государственного Совета Республики Крым по курортам и туризму подготовить проект закона Республики Крым «О внесении изменений в статьи 1 и 25.1 Закона Республики Крым «О туристской деятельности в Республике Крым» ко второму чтению и внести его на рассмотрение Государственного Совета Республики Крым.

3. Настоящее Постановление вступает в силу со дня принятия.

Председатель Государственного Совета Республики Крым В. КОНСТАНТИНОВ

г. Симферополь, 27 мая 2026 года
№ 898-3/26

_____

ПОСТАНОВЛЕНИЕ
ГОСУДАРСТВЕННОГО СОВЕТА РЕСПУБЛИКИ КРЫМ

249 О ПРОЕКТЕ ЗАКОНА РЕСПУБЛИКИ КРЫМ «О ВНЕСЕНИИ ИЗМЕНЕНИЯ В СТАТЬЮ 20 ЗАКОНА РЕСПУБЛИКИ КРЫМ «О ЖИВОТНОМ МИРЕ»

В соответствии с пунктом 1 статьи 75, частью 4 статьи 78 Конституции Республики Крым, частью 3 статьи 94, статьей 99 Регламента Государственного Совета Республики Крым, рассмотрев проект закона Республики Крым «О внесении изменения в статью 20 Закона Республики Крым «О животном мире» (рег. № 710/30-10), внесенный Главой Республики Крым Аксёновым С. В.,

Государственный Совет Республики Крым п о с т а н о в л я е т:

1. Принять в первом чтении проект закона Республики Крым «О внесении изменения в статью 20 Закона Республики Крым «О животном мире» (рег. № 710/30-10).

2. Поручить Комитету Государственного Совета Республики Крым по экологии и природным ресурсам подготовить проект закона Республики Крым «О внесении изменения в статью 20 Закона Республики Крым «О животном мире» ко второму чтению и внести его на рассмотрение Государственного Совета Республики Крым.

3. Настоящее Постановление вступает в силу со дня принятия.

Председатель Государственного Совета Республики Крым В. КОНСТАНТИНОВ

г. Симферополь, 27 мая 2026 года
№ 899-3/26

_____

ПОСТАНОВЛЕНИЕ
ГОСУДАРСТВЕННОГО СОВЕТА РЕСПУБЛИКИ КРЫМ

250 ОБ УТВЕРЖДЕНИИ ЧЛЕНОВ ОБЩЕСТВЕННОЙ ПАЛАТЫ РЕСПУБЛИКИ КРЫМ ОТ ГОСУДАРСТВЕННОГО СОВЕТА РЕСПУБЛИКИ КРЫМ

В соответствии с частью 3 статьи 3, статьей 3-1 Закона Республики Крым от 15 мая 2014 года № 1-ЗРК «Об Общественной палате Республики Крым», статьей 155 Регламента Государственного Совета Республики Крым

Государственный Совет Республики Крым п о с т а н о в л я е т:

1. Утвердить членов Общественной палаты Республики Крым от Государственного Совета Республики Крым:

Гафаров Раим Разимович — от Региональной общественной организации Республики Крым содействия в восстановлении и защите прав крымско-татарского народа «Адалет-Справедливость»;

Ельцов Алексей Сергеевич — от Межрегиональной общественной организации «Союз землячеств Луганщины»;

Казаков Илья Юрьевич — от Ассоциации кабельных операторов связи Крыма;

Коваленко Иван Михайлович — от Республиканской общественной организации «Крымский историко-патриотический центр «Истина»;

Краденова Надежда Николаевна — от Союза организаций профсоюзов «Федерация независимых профсоюзов Крыма»;

Куликов Сергей Дмитриевич — от Войскового казачьего общества «Черноморское казачье войско»;

Радзивил Валентина Викторовна — от Региональной общественной организации «Украинская община Крыма»;

Резанов Владимир Николаевич — от Региональной общественной организации «Русская община Крыма»;

Савельев Олег Владимирович — от Ассоциации урологов Республики Крым;

Садовой Валерий Иванович — от Региональной общественной организации «Чувашское культурно-национальное общество Республики Крым»;

Самохин Геннадий Викторович — от Отделения Всероссийской общественной организации «Русское географическое общество» в Республике Крым;

Штурцев Юрий Юрьевич — от Региональной общественной организации «Крымское общество коми народа «Парма».

2. Настоящее Постановление вступает в силу со дня принятия.

Председатель Государственного Совета Республики Крым В. КОНСТАНТИНОВ

г. Симферополь, 27 мая 2026 года
№ 900-3/26

_____

ПОСТАНОВЛЕНИЕ
ГОСУДАРСТВЕННОГО СОВЕТА РЕСПУБЛИКИ КРЫМ

251 О НАЗНАЧЕНИИ НА ДОЛЖНОСТИ МИРОВЫХ СУДЕЙ РЕСПУБЛИКИ КРЫМ

В соответствии со статьями 7 и 10 Закона Республики Крым от 1 сентября 2014 года № 61-ЗРК «О мировых судьях Республики Крым», рассмотрев представление председателя Верховного Суда Республики Крым Радионова И. И.,

Государственный Совет Республики Крым п о с т а н о в л я е т:

1. Назначить на трехлетний срок полномочий на должности мировых судей Республики Крым:

судебного участка № 29 Бахчисарайского судебного района **Медвидь Алёну Игоревну**;

судебного участка № 59 Красноперекопского судебного района **Ионову Светлану Ярославовну**;

судебного участка № 60 Красноперекопского судебного района **Ямщикова Павла Павловича**;

судебного участка № 75 Симферопольского судебного района **Осипенко Дмитрия Николаевича**;

судебного участка № 88 Феодосийского судебного района **Кормишину Екатерину Владимировну**.

2. Назначить с 1 июля 2026 года без ограничения срока полномочий на должности мировых судей Республики Крым:

судебного участка № 9 Киевского судебного района города Симферополя **Оникий Илону Евгеньевну**;

судебного участка № 35 Джанкойского судебного района **Гончарова Сергея Александровича**;

судебного участка № 68 Раздольненского судебного района **Бекирова Ленура Реуфовича**;

судебного участка № 76 Симферопольского судебного района **Кирюхину Татьяну Николаевну**;

судебного участка № 83 Советского судебного района **Грязнову Оксану Владимировну**;

судебного участка № 98 Ялтинского судебного района **Кулешову Викторию Владимировну**.

3. Опубликовать настоящее Постановление в газете «Крымские известия» не позднее пяти календарных дней со дня его принятия.

4. Настоящее Постановление вступает в силу со дня принятия.

Председатель Государственного Совета Республики Крым В. КОНСТАНТИНОВ

г. Симферополь, 27 мая 2026 года
№ 901-3/26

ПОСТАНОВЛЕНИЕ
ГОСУДАРСТВЕННОГО СОВЕТА РЕСПУБЛИКИ КРЫМ

252 О ПРОЕКТАХ ФЕДЕРАЛЬНЫХ ЗАКОНОВ

В соответствии со статьей 39 Федерального закона от 21 декабря 2021 года № 414-ФЗ «Об общих принципах организации публичной власти в субъектах Российской Федерации», статьей 75 Конституции Республики Крым

Государственный Совет Республики Крым п о с т а н о в л я е т:

1. Поддержать следующие проекты федеральных законов:

№ 1166815-8 «О внесении изменений в статью 79 Земельного кодекса Российской Федерации и статью 38 Лесного кодекса Российской Федерации»;

№ 1173283-8 «О внесении изменений в Федеральный закон от 29 декабря 2006 г. № 244-ФЗ «О государственном регулировании деятельности по организации и проведению азартных игр и о внесении изменений в некоторые законодательные акты Российской Федерации» и внесении изменений в некоторые законодательные акты Российской Федерации»;

№ 1192581-8 «О внесении изменения в статью 261 Трудового кодекса Российской Федерации»;

№ 1200749-8 «О внесении изменения в Федеральный закон «Об основах туристской деятельности в Российской Федерации»;

№ 1201396-8 «О внесении изменений в статьи 5 и 25 Основ законодательства Российской Федерации о нотариате»;

№ 1202388-8 «О внесении изменений в статью 7 Федерального закона «Об организации предоставления государственных и муниципальных услуг»;

№ 1203157-8 «О внесении изменения в статью 9 Федерального закона «Об аквакультуре (рыбоводстве) и о внесении изменений в отдельные законодательные акты Российской Федерации»;

№ 1204223-8 «О внесении изменений в статьи 83 и 98^3 Лесного кодекса Российской Федерации»;

№ 1207576-8 «О внесении изменений в Федеральный закон «О рыболовстве и сохранении водных биологических ресурсов»;

№ 1208253-8 «О внесении изменений в статью 16 Федерального закона «О государственном регулировании производства и оборота этилового спирта, алкогольной и спиртосодержащей продукции и об ограничении потребления (распития) алкогольной продукции»;

№ 1208427-8 «О внесении изменений в статью 12 Федерального закона «О лицензировании отдельных видов деятельности» и статью 15 Федерального закона «Об ответственном обращении с животными и о внесении изменений в отдельные законодательные акты Российской Федерации»;

№ 1208451-8 «О внесении изменений в статью 52 Федерального закона «Об общих принципах организации местного самоуправления в единой системе публичной власти» и статью 2 Федерального закона «Об обязательных требованиях в Российской Федерации»;

№ 1209604-8 «О внесении изменений в статьи 3 и 24 Закона Российской Федерации «О недрах»;

№ 1212352-8 «О внесении изменения в статью 13 Федерального закона «Об энергосбережении и о повышении энергетической эффективности и о внесении изменений в отдельные законодательные акты Российской Федерации»;

№ 1214560-8 «О внесении изменения в статью 8 Федерального закона «Об образовании в Российской Федерации»;

№ 1220556-8 «О внесении изменения в статью 2 Федерального закона «О благотворительной деятельности и добровольчестве (волонтерстве)».

2. Направить настоящее Постановление в Государственную Думу Федерального Собрания Российской Федерации.

3. Настоящее Постановление вступает в силу со дня принятия.

Председатель Государственного Совета Республики Крым В. КОНСТАНТИНОВ

г. Симферополь, 27 мая 2026 года
№ 902-3/26

_____

ПОСТАНОВЛЕНИЕ
ГОСУДАРСТВЕННОГО СОВЕТА РЕСПУБЛИКИ КРЫМ

253 О ПРОЕКТАХ ФЕДЕРАЛЬНЫХ ЗАКОНОВ

В соответствии со статьей 39 Федерального закона от 21 декабря 2021 года № 414-ФЗ «Об общих принципах организации публичной власти в субъектах Российской Федерации», статьей 75 Конституции Республики Крым

Государственный Совет Республики Крым п о с т а н о в л я е т:

1. Не поддерживать следующие проекты федеральных законов:

№ 1187499-8 «О внесении изменений в статью 261 Трудового кодекса Российской Федерации»;

№ 1192792-8 «О внесении изменения в Кодекс Российской Федерации об административных правонарушениях»;

№ 1205305-8 «О внесении изменения в статью 58 Федерального закона «Об общих принципах организации местного самоуправления в единой системе публичной власти»;

№ 1208066-8 «О внесении изменений в Трудовой кодекс Российской Федерации в части совершенствования порядка установления испытания при приеме на работу и порядка применения дисциплинарных взысканий»;

№ 1220753-8 «О внесении изменения в статью 69 Федерального закона «Об образовании в Российской Федерации».

2. Направить настоящее Постановление в Государственную Думу Федерального Собрания Российской Федерации.

3. Настоящее Постановление вступает в силу со дня принятия.

Председатель Государственного Совета Республики Крым В. КОНСТАНТИНОВ

г. Симферополь, 27 мая 2026 года
№ 903-3/26

_____

ПОСТАНОВЛЕНИЕ
ГОСУДАРСТВЕННОГО СОВЕТА РЕСПУБЛИКИ КРЫМ

254 О ДОКЛАДЕ УПОЛНОМОЧЕННОГО ПО ПРАВАМ РЕБЕНКА В РЕСПУБЛИКЕ КРЫМ САВЧЕНКО С. Б. О РЕЗУЛЬТАТАХ СВОЕЙ ДЕЯТЕЛЬНОСТИ ЗА 2025 ГОД

В соответствии с пунктом 3 статьи 75 Конституции Республики Крым, пунктом 4 части 1 и частью 2 статьи 23-1 Закона Республики Крым от 15 мая 2014 года № 2-ЗРК «О Государственном Совете Республики Крым — Парламенте Республики Крым», статьей 11 Закона Республики Крым от 25 августа 2014 года № 57-ЗРК «Об Уполномоченном по правам ребенка в Республике Крым», рассмотрев доклад Уполномоченного по правам ребенка в Республике Крым Савченко С. Б. о результатах своей деятельности за 2025 год,

Государственный Совет Республики Крым п о с т а н о в л я е т:

1. Доклад Уполномоченного по правам ребенка в Республике Крым Савченко С. Б. о результатах своей деятельности за 2025 год принять к сведению.

2. Комитетам Государственного Совета Республики Крым учитывать в своей законопроектной работе выводы и предложения, изложенные в докладе Уполномоченного по правам ребенка в Республике Крым Савченко С. Б. о результатах своей деятельности за 2025 год.

3. Опубликовать доклад Уполномоченного по правам ребенка в Республике Крым Савченко С. Б. о результатах своей деятельности за 2025 год в газете «Крымские известия».

4. Настоящее Постановление вступает в силу со дня принятия.

Председатель Государственного Совета Республики Крым В. КОНСТАНТИНОВ

г. Симферополь, 27 мая 2026 года
№ 904-3/26

_____

ПОСТАНОВЛЕНИЕ
ГОСУДАРСТВЕННОГО СОВЕТА РЕСПУБЛИКИ КРЫМ

255 О ВНЕСЕНИИ ИЗМЕНЕНИЙ В СОСТАВЫ КОМИТЕТОВ ГОСУДАРСТВЕННОГО СОВЕТА РЕСПУБЛИКИ КРЫМ

В соответствии с пунктом 19 части 2 статьи 8 Закона Республики Крым от 15 мая 2014 года № 2-ЗРК «О Государственном Совете Республики Крым — Парламенте Республики Крым», частями 3 и 4 статьи 31 Регламента Государственного Совета Республики Крым

Государственный Совет Республики Крым п о с т а н о в л я е т:

1. Исключить Тихомирова Алексея Николаевича из составов следующих комитетов Государственного Совета Республики Крым:

по экономической, бюджетно-финансовой, инвестиционной и налоговой политике;

по промышленности, торговле и предпринимательству;

по имущественным и земельным отношениям;

по строительству, жилищной политике и топливно-энергетическому комплексу;

по транспорту, жилищно-коммунальному и дорожному хозяйству;

по аграрной политике и развитию сельских территорий;

по народной дипломатии и межрегиональным связям;

по информационной политике, информационным технологиям и связи.

2. Избрать депутата Государственного Совета Республики Крым Куртиева Артура Руслановича в состав Комитета Государственного Совета Республики Крым по народной дипломатии и межрегиональным связям.

3. Внести в Приложение к Постановлению Государственного Совета Республики Крым от 19 сентября 2024 года № 58-3/24 «Об избрании составов комитетов Государственного Совета Республики Крым» (Ведомости Государственного Совета Республики Крым, 2024, № 9, ст. 565, № 10, ст. 606, № 11, ст. 764; 2025, № 1—2, ст. 25, № 5, ст. 207, № 9, ст. 422, № 10, ст. 496, № 11, ст. 644; 2026, № 1—2, ст. 27; газета «Крымские известия» от 2 апреля 2026 года № 54) следующие изменения:

1) в пункте 3 строку «Тихомиров Алексей Николаевич;» исключить;

2) в пункте 4 строку «Тихомиров Алексей Николаевич;» исключить;

3) в пункте 5 строку «Тихомиров Алексей Николаевич;» исключить;

4) в пункте 7 строку «Тихомиров Алексей Николаевич;» исключить;

5) в пункте 8 строку «Тихомиров Алексей Николаевич;» исключить;

6) в пункте 14 строку «Тихомиров Алексей Николаевич;» исключить;

7) в пункте 17:

после строки «Комбаров Александр Геннадьевич» дополнить строкой следующего содержания:

«Куртиев Артур Русланович;»;

строку «Тихомиров Алексей Николаевич;» исключить;

8) в пункте 18 строку «Тихомиров Алексей Николаевич;» исключить.

4. Настоящее Постановление вступает в силу со дня принятия.

Председатель Государственного Совета Республики Крым В. КОНСТАНТИНОВ

г. Симферополь, 27 мая 2026 года
№ 905-3/26

_____

ПОСТАНОВЛЕНИЕ
ГОСУДАРСТВЕННОГО СОВЕТА РЕСПУБЛИКИ КРЫМ

256 О ВНЕСЕНИИ ИЗМЕНЕНИЙ В ПОСТАНОВЛЕНИЕ ГОСУДАРСТВЕННОГО СОВЕТА РЕСПУБЛИКИ КРЫМ ОТ 29 ОКТЯБРЯ 2025 ГОДА № 605-3/25 «ОБ УТВЕРЖДЕНИИ ПРОГНОЗНОГО ПЛАНА (ПРОГРАММЫ) ПРИВАТИЗАЦИИ ИМУЩЕСТВА, НАХОДЯЩЕГОСЯ В СОБСТВЕННОСТИ РЕСПУБЛИКИ КРЫМ, НА 2026 ГОД»

В соответствии с пунктом 3 статьи 75 Конституции Республики Крым, пунктом 2 части 2 статьи 2, частью 7 статьи 4 Закона Республики Крым от 1 апреля 2019 года № 587-ЗРК/2019 «О порядке и условиях приватизации имущества, находящегося в собственности Республики Крым»

Государственный Совет Республики Крым п о с т а н о в л я е т:

1. Внести в Постановление Государственного Совета Республики Крым от 29 октября 2025 года № 605-3/25 «Об утверждении Прогнозного плана (программы) приватизации имущества, находящегося в собственности Республики Крым, на 2026 год» (Ведомости Государственного Совета Республики Крым, 2025, № 10, ст. 563; 2026, № 1—2, ст. 28) следующие изменения:

в Прогнозном плане (программе) приватизации имущества, находящегося в собственности Республики Крым, на 2026 год, утвержденном данным Постановлением:

1) пункт 4 раздела I изложить в следующей редакции:

«4. План приватизации включает перечень иного имущества Республики Крым, составляющего казну Республики Крым, планируемого к приватизации, перечень находящихся в собственности Республики Крым акций акционерных обществ, долей в уставных капиталах обществ с ограниченной ответственностью, планируемых к приватизации, а также перечень иного имущества, составляющего казну Республики Крым, которое подлежит внесению в уставный капитал акционерных обществ.»;

2) в разделе II:

а) таблицу пункта 10 дополнить строками 20 и 21 следующего содержания:

1	2	3
20.	Объекты недвижимого имущества, переданные в пользование по договору аренды ООО «Импульс» (ОГРН 1239100014779) до 16 февраля 2027 года <**>	Республика Крым, г. Евпатория, Симферопольское шоссе, 9 км
21.	Объекты недвижимого имущества, переданные в пользование по договору аренды ООО «Олимп» (ОГРН 1249100015801) до 12 февраля 2027 года (нежилое здание, входящее в перечень объектов недвижимого имущества, является объектом культурного наследия регионального значения — «Гостиница «Бо-Риваж», 1915—1916 годы, литеры «А», «А1»», включенным в Перечень объектов культурного наследия регионального значения, расположенных на территории Республики Крым, в соответствии с постановлением Совета министров Республики Крым от 20 декабря 2016 года № 627 «Об отнесении объектов культурного наследия к объектам культурного наследия регионального значения и выявленным объектам культурного наследия») <**>	Республика Крым, г. Евпатория, ул. Революции, д. 43

б) дополнить пунктом 12 следующего содержания:

«12. Перечень иного имущества, составляющего казну Республики Крым, которое подлежит внесению в уставный капитал акционерных обществ:

№ п/п	Наименование и местонахождение имущества	Наименование акционерного общества
1	2	3
1.	Движимое имущество <*>	Акционерное общество «Крымэкоресурсы»

<*> Пообъектный перечень имущества, вносимого в качестве вклада Республики Крым в уставный капитал акционерного общества, подлежит утверждению Советом министров Республики Крым в соответствии с Законом Республики Крым от 1 апреля 2019 года № 587-ЗРК/2019 «О порядке и условиях приватизации имущества, находящегося в собственности Республики Крым».».

2. Настоящее Постановление вступает в силу со дня его официального опубликования.

Председатель Государственного Совета Республики Крым В. КОНСТАНТИНОВ

г. Симферополь, 27 мая 2026 года
№ 906-3/26

_____

ПОСТАНОВЛЕНИЕ
ГОСУДАРСТВЕННОГО СОВЕТА РЕСПУБЛИКИ КРЫМ

257 О СОГЛАСОВАНИИ ОТЧУЖДЕНИЯ НЕДВИЖИМОГО ИМУЩЕСТВА ИЗ СОБСТВЕННОСТИ РЕСПУБЛИКИ КРЫМ

В соответствии с пунктом 3 статьи 75 Конституции Республики Крым, пунктами 4 и 29 части 2 статьи 8 Закона Республики Крым от 15 мая 2014 года № 2-ЗРК «О Государственном Совете Республики Крым — Парламенте Республики Крым», пунктом 8 части 2 статьи 2, статьей 5 Закона Республики Крым от 8 августа 2014 года № 46-ЗРК «Об управлении и распоряжении собственностью Республики Крым», с целью продажи имущества для выполнения плановых показателей неналоговых поступлений в бюджет Республики Крым на 2026 год

Государственный Совет Республики Крым п о с т а н о в л я е т:

1. Согласовать отчуждение путем продажи на открытом аукционе находящегося в собственности Республики Крым, закрепленного на праве оперативного управления за государственным автономным учреждением «Распорядительная дирекция имущества Республики Крым»:

нежилого здания — летний домик для отдыха база отдыха «Прибой» № 17 площадью 61,7 м^2, кадастровый номер 90:10:100601:370, расположенного по адресу: Российская Федерация, Республика Крым, Раздольненский р-н, с. Стерегущее, ул. Береговая, д. 1;

нежилого здания — весовая площадью 58,9 м^2, кадастровый номер 90:11:190201:342, расположенного по адресу: Республика Крым, р-н Сакский, с. Водопойное, ул. Винницкая, д. 16а;

нежилого помещения площадью 38,2 м^2, кадастровый номер 90:15:060101:1644, расположенного по адресу: Республика Крым, г. Алушта, с. Малореченское, ул. Парковая, д. 8а;

нежилого здания (основное) площадью 2753,4 м^2, кадастровый номер 90:12:030102:3744, расположенного по адресу: Российская Федерация, Республика Крым, р-н Симферопольский, пгт Николаевка, ул. Морская, д. 25, торговый комплекс «Волна»;

нежилого здания — лечебный (спальный) корпус № 3 площадью 572,9 м^2, кадастровый номер 90:25:020103:607, расположенного по адресу: Республика Крым, г. Ялта, пгт Гаспра, шоссе Алупкинское, д. 60;

недвижимого имущества согласно Приложению 1;
недвижимого имущества согласно Приложению 2;
недвижимого имущества согласно Приложению 3;
недвижимого имущества согласно Приложению 4;
недвижимого имущества согласно Приложению 5;
недвижимого имущества согласно Приложению 6;
недвижимого имущества согласно Приложению 7;
недвижимого имущества согласно Приложению 8;
недвижимого имущества согласно Приложению 9;
недвижимого имущества согласно Приложению 10.

2. Настоящее Постановление вступает в силу со дня его официального опубликования.

Председатель Государственного Совета Республики Крым В. КОНСТАНТИНОВ

г. Симферополь, 27 мая 2026 года
№ 907-3/26

Приложение 1
к Постановлению
Государственного Совета
Республики Крым
от 27.05.2026 г. № 907-3/26

ПЕРЕЧЕНЬ
недвижимого имущества, закрепленного на праве оперативного управления за государственным автономным учреждением «Распорядительная дирекция имущества Республики Крым», согласованного к отчуждению

№ п/п	Вид объекта недвижимости, назначение, наименование, виды разрешенного использования	Адрес, местоположение	Кадастровый номер	Площадь, $м^2$
1	2	3	4	5
1.	Нежилое помещение	Республика Крым, г. Ялта, ул. Киевская, д. 6	90:25:010107:62	40,2
2.	Нежилое помещение	Республика Крым, городской округ Ялта, город Ялта, улица Киевская, дом 6	90:25:010107:383	80,7

Приложение 2
к Постановлению
Государственного Совета
Республики Крым
от 27.05.2026 г. № 907-3/26

ПЕРЕЧЕНЬ
недвижимого имущества, закрепленного на праве оперативного управления за государственным автономным учреждением «Распорядительная дирекция имущества Республики Крым», согласованного к отчуждению

№ п/п	Вид объекта недвижимости, назначение, наименование, виды разрешенного использования	Адрес, местоположение	Кадастровый номер	Площадь, $м^2$
1	2	3	4	5
1.	Нежилое здание (спальный корпус № 3)	Республика Крым, г. Евпатория, ул. Горького, д. 2/1	90:18:010105:121	141,4
2.	Нежилое здание (спальный корпус № 3)	Республика Крым, г. Евпатория, ул. Горького, д. 2/1	90:18:010105:123	386,3
3.	Нежилое здание (спальный корпус № 3)	Республика Крым, г. Евпатория, ул. Горького, д. 2/1	90:18:010105:125	319,7
4.	Нежилое здание (изолятор)	Республика Крым, г. Евпатория, ул. Горького, д. 2/1	90:18:010105:126	181,7
5.	Нежилое здание (спальный корпус № 4)	Республика Крым, г. Евпатория, ул. Горького, д. 2/1	90:18:010105:127	933,1
6.	Нежилое здание (кафе)	Республика Крым, г. Евпатория, ул. Горького, д. 2/1	90:18:010105:124	137,0

Приложение 3
к Постановлению
Государственного Совета
Республики Крым
от 27.05.2026 г. № 907-3/26

ПЕРЕЧЕНЬ
недвижимого имущества, закрепленного на праве оперативного управления за государственным автономным учреждением «Распорядительная дирекция имущества Республики Крым», согласованного к отчуждению

№ п/п	Вид объекта недвижимости, назначение, наименование, виды разрешенного использования	Адрес, местоположение	Кадастровый номер	Площадь, м², площадь застройки, м²
1	2	3	4	5
1.	Нежилое здание (спальный корпус)	Республика Крым, г. Евпатория, ул. Дувановская (ул. Свердлова), д. 6	90:18:010102:45	1196,8
2.	Нежилое здание (спальный корпус)	Республика Крым, г. Евпатория, ул. Дувановская (ул. Свердлова), д. 6	90:18:010102:51	947,2
3.	Нежилое здание (лечебный корпус)	Республика Крым, г. Евпатория, ул. Дувановская (ул. Свердлова), д. 6	90:18:010102:49	822,9
4.	Нежилое здание (приемное отделение)	Республика Крым, г. Евпатория, ул. Дувановская (ул. Свердлова), д. 6	90:18:010102:44	213,0
5.	Нежилое здание (клуб-столовая)	Республика Крым, г. Евпатория, ул. Дувановская (ул. Свердлова), д. 6	90:18:010101:151	1042,3
6.	Нежилое здание (пищевой блок)	Республика Крым, г. Евпатория, ул. Дувановская (ул. Свердлова), д. 6	90:18:010102:50	391,1
7.	Нежилое здание (склад продуктовый)	Республика Крым, г. Евпатория, ул. Дувановская (ул. Свердлова), д. 6	90:18:010102:53	158,9
8.	Нежилое здание (оранжерея)	Республика Крым, г. Евпатория, ул. Дувановская (ул. Свердлова), д. 6	90:18:010102:52	130,9
9.	Нежилое здание (сарай)	Республика Крым, г. Евпатория, ул. Дувановская, д. 6	90:18:010102:95	39,1
10.	Нежилое здание (сарай)	Республика Крым, г. Евпатория, ул. Дувановская, д. 6	90:18:010102:90	10,7
11.	Нежилое здание (сарай)	Республика Крым, г. Евпатория, ул. Дувановская, д. 6	90:18:010102:94	10,3
12.	Нежилое здание (гараж)	Республика Крым, г. Евпатория, ул. Дувановская, д. 6	90:18:010102:93	23,8
13.	Нежилое здание (склад)	Республика Крым, г. Евпатория, ул. Дувановская, д. 6	90:18:010102:54	90,8
14.	Нежилое здание (сарай)	Республика Крым, г. Евпатория, ул. Дувановская, 6	90:18:010102:92	30,1
15.	Нежилое здание (теплопункт)	Республика Крым, г. Евпатория, ул. Дувановская (ул. Свердлова), д. 6	90:18:010102:47	103,8
16.	Нежилое здание (прачечная)	Республика Крым, г. Евпатория, ул. Дувановская (ул. Свердлова), д. 6	90:18:010102:46	94,5
17.	Нежилое здание (овощехранилище)	Республика Крым, г. Евпатория, ул. Дувановская (ул. Свердлова), д. 6	90:18:010102:48	105,2
18.	Сооружение, иное сооружение (сарай с площадкой)	Республика Крым, г. о. Евпатория, г. Евпатория, ул. Дувановская, д. 6	90:18:010102:727	61,4
19.	Нежилое здание (гараж)	Республика Крым, г. Евпатория, ул. Дувановская, д. 6	90:18:010102:91	56,6
20.	Нежилое здание (склад)	Республика Крым, г. Евпатория, ул. Дувановская, д. 6	90:18:010102:721	28,1
21.	Сооружение, сооружения гидротехнические (бассейн)	Республика Крым, г. о. Евпатория, г. Евпатория, ул. Дувановская, д. 6	90:18:010102:728	78,3
22.	Сооружение, иное сооружение (торговое)	Республика Крым, г. Евпатория, ул. Дувановская, д. 6	90:18:010102:730	23,8
23.	Сооружение, сооружения канализации (подземный резервуар)	Республика Крым, г. о. Евпатория, г. Евпатория, ул. Дувановская, д. 6	90:18:010102:729	7,8

1	2	3	4	5
24.	Сооружение, иное сооружение (дымовая труба)	Республика Крым, г. Евпатория, ул. Дувановская, д. 6	90:18:010102:731	2,5

Приложение 4
к Постановлению
Государственного Совета
Республики Крым
от 27.05.2026 г. № 907-3/26

ПЕРЕЧЕНЬ
недвижимого имущества, закрепленного на праве оперативного управления за государственным автономным учреждением «Распорядительная дирекция имущества Республики Крым», согласованного к отчуждению

№ п/п	Вид объекта недвижимости, назначение, наименование, виды разрешенного использования	Адрес, местоположение	Кадастровый номер	Площадь, м^2
1	2	3	4	5
1.	Нежилое здание (блок домиков)	Республика Крым, г. Евпатория, ул. Симферопольская, д. 2ж	90:18:010179:2041	248,4
2.	Нежилое здание (блок домиков)	Республика Крым, г. Евпатория, ул. Симферопольская, д. 2ж	90:18:010179:2042	130,9
3.	Нежилое здание (блок домиков)	Республика Крым, г. Евпатория, ул. Симферопольская, д. 2ж	90:18:010179:2043	192,1
4.	Нежилое здание (бар)	Республика Крым, г. Евпатория, ул. Симферопольская, д. 2ж	90:18:010179:2044	50,2
5.	Нежилое здание (душевая)	Республика Крым, г. Евпатория, ул. Симферопольская, д. 2ж	90:18:010179:2045	21,2
6.	Нежилое здание (душевая)	Республика Крым, г. Евпатория, ул. Симферопольская, д. 2ж	90:18:010179:2046	21,2
7.	Нежилое здание (туалет-душевая)	Республика Крым, г. Евпатория, ул. Симферопольская, д. 2ж	90:18:010176:907	95,8
8.	Нежилое здание (сторожка)	Республика Крым, г. Евпатория, ул. Симферопольская, д. 2ж	90:18:010176:909	4,7
9.	Нежилое здание (уборная)	Республика Крым, г. Евпатория, ул. Симферопольская, д. 2ж	90:18:010176:908	30,8

Приложение 5
к Постановлению
Государственного Совета
Республики Крым
от 27.05.2026 г. № 907-3/26

ПЕРЕЧЕНЬ
недвижимого имущества, закрепленного на праве оперативного управления за государственным автономным учреждением «Распорядительная дирекция имущества Республики Крым», согласованного к отчуждению

№ п/п	Вид объекта недвижимости, назначение, наименование, виды разрешенного использования	Адрес, местоположение	Кадастровый номер	Площадь, м^2
1	2	3	4	5
1.	Нежилое здание (склад)	Республика Крым, Джанкойский р-н, Новокрымское сельское поселение	90:03:150501:1175	107,4
2.	Нежилое здание (склад)	Республика Крым, Джанкойский р-н, Новокрымское сельское поселение	90:03:150501:1177	43,9

1	2	3	4	5
3.	Нежилое здание (склад)	Российская Федерация, Республика Крым, Джанкойский р-н, Новокрымское сельское поселение	90:03:150501:1178	36,8
4.	Нежилое здание (погреб)	Республика Крым, Джанкойский р-н, Новокрымское сельское поселение	90:03:150501:1179	10,2
5.	Нежилое здание (сарай)	Республика Крым, Джанкойский р-н, Новокрымское сельское поселение	90:03:150501:1180	6,1
6.	Нежилое здание (сарай)	Республика Крым, Джанкойский р-н, Новокрымское сельское поселение	90:03:150501:1182	16,6

Приложение 6
к Постановлению
Государственного Совета
Республики Крым
от 27.05.2026 г. № 907-3/26

ПЕРЕЧЕНЬ
недвижимого имущества, закрепленного на праве оперативного управления за государственным автономным учреждением «Распорядительная дирекция имущества Республики Крым», согласованного к отчуждению

№ п/п	Вид объекта недвижимости, назначение, наименование, виды разрешенного использования	Адрес, местоположение	Кадастровый номер	Площадь, м^2, площадь застройки, м^2, протяженность, м
1	2	3	4	5
1.	Сооружение, иное сооружение (навес)	Российская Федерация, Республика Крым, городской округ Ялта, город Ялта, улица Достоевского, дом 22	90:25:010112:1648	32,0
2.	Нежилое здание (компрессорная)	Республика Крым, г. Ялта, ул. Достоевского, д. 22	90:25:010122:1706	56,5
3.	Нежилое здание (гараж)	Республика Крым, г. о. Ялта, г. Ялта, ул. Достоевского, д. 22	90:25:010122:1707	91,3
4.	Нежилое здание (бытовка)	Республика Крым, г. Ялта, ул. Достоевского, д. 22	90:25:010122:1708	16,3
5.	Нежилое здание (бытовка)	Республика Крым, г. Ялта, ул. Достоевского, д. 22	90:25:010122:1709	25,5
6.	Нежилое здание	Российская Федерация, Республика Крым, муниципальный округ город-курорт Ялта, город Ялта, улица Достоевского, дом 22	90:25:010122:175	2840,4
7.	Нежилое здание (административный корпус)	Республика Крым, г. Ялта, ул. Достоевского, д. 22	90:25:010122:176	320,1
8.	Нежилое здание (мастерская)	Республика Крым, г. Ялта, ул. Достоевского, д. 22	90:25:010122:177	52,7
9.	Нежилое здание (склад ГП (столярный цех)	Российская Федерация, Республика Крым, городской округ Ялта, город Ялта, улица Достоевского, дом 22	90:25:010122:178	91,8
10.	Нежилое здание (проходная (административное здание)	Республика Крым, г. Ялта, ул. Достоевского, д. 22	90:25:010122:180	215,3
11.	Нежилое здание (мехмастерские)	Республика Крым, г. Ялта, ул. Достоевского, д. 22	90:25:010122:181	140,8
12.	Нежилое здание (кузница (мастерская)	Республика Крым, г. Ялта, ул. Достоевского, д. 22	90:25:010122:182	99,4
13.	Нежилое здание (склад № 1)	Республика Крым, г. Ялта, ул. Достоевского, д. 22	90:25:010122:184	412,2
14.	Нежилое здание (склад спирта)	Республика Крым, г. Ялта, ул. Достоевского, д. 22	90:25:010122:186	171,3
15.	Сооружение, иное сооружение (навес)	Республика Крым, г. Ялта, ул. Достоевского, д. 22	90:25:010122:3612	52,5

1	2	3	4	5
16.	Нежилое здание (трансформаторная подстанция)	Российская Федерация, Республика Крым, городской округ Ялта, город Ялта, улица Достоевского, дом 22	90:25:010122:3614	8,1
17.	Нежилое здание (хозяйственный блок)	Республика Крым, г. Ялта, ул. Достоевского, д. 22	90:25:010122:4395	7,2
18.	Нежилое здание (бытовка)	Республика Крым, г. о. Ялта, г. Ялта, ул. Достоевского, д. 22	90:25:010122:4394	23,8
19.	Нежилое здание (хозяйственный блок)	Республика Крым, г. о. Ялта, г. Ялта, ул. Достоевского, д. 22	90:25:010122:4400	12,1
20.	Сооружение, иное сооружение (подпорная стена)	Республика Крым, городской округ Ялта, город Ялта, улица Достоевского, дом 22	90:25:010122:4396	6,0
21.	Сооружение, иное сооружение (подпорная стена)	Республика Крым, г. Ялта, ул. Достоевского, д. 22	90:25:010122:4397	24,0

Приложение 7
к Постановлению
Государственного Совета
Республики Крым
от 27.05.2026 г. № 907-3/26

ПЕРЕЧЕНЬ
недвижимого имущества, закрепленного на праве оперативного управления за государственным автономным учреждением «Распорядительная дирекция имущества Республики Крым», согласованного к отчуждению

№ п/п	Вид объекта недвижимости, назначение, наименование, виды разрешенного использования	Адрес, местоположение	Кадастровый номер	Площадь, м^2
1	2	3	4	5
1.	Нежилое здание (здание ПРЦ с помещениями ТП-8 и ТП-8а)	Республика Крым, р-н Симферопольский, с. Маленькое	90:22:010401:428	809,1
2.	Нежилое здание (туалет)	Республика Крым, р-н Симферопольский, с. Маленькое	90:12:010301:1744	1,8
3.	Сооружение, иное сооружение (погреб)	Российская Федерация, Республика Крым, м. р-н Симферопольский, на территории Гвардейского сельского совета, ПРЦ	90:12:010301:2186	20,0
4.	Нежилое здание (сарай)	Российская Федерация, Республика Крым, м. р-н Симферопольский, на территории Гвардейского сельского совета, ПРЦ	90:12:010301:2187	28,8

Приложение 8
к Постановлению
Государственного Совета
Республики Крым
от 27.05.2026 г. № 907-3/26

ПЕРЕЧЕНЬ
недвижимого имущества, закрепленного на праве оперативного управления за государственным автономным учреждением «Распорядительная дирекция имущества Республики Крым», согласованного к отчуждению

№ п/п	Вид объекта недвижимости, назначение, наименование, виды разрешенного использования	Адрес, местоположение	Кадастровый номер	Площадь, м^2, площадь застройки, м^2, протяженность, м
1	2	3	4	5
1.	Нежилое здание (хозяйственный блок)	Республика Крым, г. Алушта, ул. Виноградная, д. 7	90:15:010105:9521	123,3

1	2	3	4	5
2.	Нежилое здание	Российская Федерация, Республика Крым, г. Алушта, ул. Виноградная, д. 7	90:15:010105:9523	16,6
3.	Нежилое здание	Республика Крым, г. Алушта, ул. Виноградная, д. 7	90:15:010105:9524	49,5
4.	Нежилое здание (гараж для автомобилей)	Республика Крым, г. Алушта, ул. Виноградная, д. 7	90:15:010105:9525	157,2
5.	Нежилое здание (профилакторий)	Российская Федерация, Республика Крым, г. Алушта, ул. Виноградная, 7	90:15:010105:9527	199,5
6.	Сооружение, сооружение (иное сооружение (мост))	Республика Крым, г. Алушта, ул. Виноградная, д. 7	90:15:010105:9553	36,2
7.	Нежилое здание	Республика Крым, г. Алушта, ул. Виноградная, д. 7	90:15:010105:9556	24,3
8.	Сооружение, (иное сооружение (берегоукрепительное сооружение))	Республика Крым, г. Алушта, ул. Виноградная, д. 7	90:15:010105:9833	168,9
9.	Сооружение, сооружения противооползневые (подпорная стена)	Республика Крым, г. Алушта, ул. Виноградная, д. 7	90:15:010105:9936	23,6 59,0
10.	Сооружение, сооружения противооползневые (подпорная стена)	Российская Федерация, Республика Крым, муниципальный округ Алушта, город Алушта, улица Виноградная, дом 7	90:15:010105:9945	19,0
11.	Сооружение, сооружения противооползневые (подпорная стена)	Республика Крым, г. Алушта, ул. Виноградная, 7	90:15:010105:9946	6,0
12.	Сооружение, сооружения противооползневые (подпорная стена)	Республика Крым, г. Алушта, ул. Виноградная, 7	90:15:010105:9947	8,0
13.	Сооружение, сооружения противооползневые (подпорная стена)	Российская Федерация, Республика Крым, г. Алушта, ул. Виноградная, д. 7	90:15:010105:9948	67,0
14.	Нежилое здание	Республика Крым, г. Алушта, ул. Виноградная, д. 7	90:15:010105:9949	80,6
15.	Сооружение, иное сооружение (открытый склад)	Республика Крым, г. Алушта, ул. Виноградная, д. 7	90:15:010105:9951	28,2
16.	Сооружение, сооружения противооползневые (подпорная стена)	Российская Федерация, Республика Крым, г. Алушта, ул. Виноградная, д. 7	90:15:010105:9952	10,0
17.	Сооружение, сооружения противооползневые (подпорная стена)	Российская Федерация, Республика Крым, г. Алушта, ул. Виноградная, д. 7	90:15:010105:9954	94,0
18.	Сооружение, сооружения противооползневые (подпорная стена)	Республика Крым, г. Алушта, ул. Виноградная, 7	90:15:010105:9955	27,0
19.	Сооружение, иное сооружение (очистные сооружения)	Республика Крым, г. Алушта, ул. Виноградная, д. 7	90:15:010105:9956	44,6
20.	Сооружение, иное сооружение (подземный туннель для подачи сыпучих материалов)	Республика Крым, г. Алушта, ул. Виноградная, д. 7	90:15:010105:9957	44,2
21.	Нежилое здание	Республика Крым, г. Алушта, ул. Виноградная, д. 7	90:15:010105:9958	539,6
22.	Сооружение, сооружения противооползневые (подпорная стена)	Республика Крым, г. Алушта, ул. Виноградная, д. 7	90:15:010105:9959	36,0
23.	Сооружение, сооружения противооползневые (подпорная стена)	Республика Крым, г. Алушта, ул. Виноградная, д. 7	90:15:010105:9960	12,0
24.	Сооружение, иное сооружение (навес)	Республика Крым, г. Алушта, ул. Виноградная, 7	90:15:010105:9961	428,1
25.	Нежилое здание	Республика Крым, г. Алушта, ул. Виноградная, д. 7	90:15:010105:9963	55,4

1	2	3	4	5
26.	Нежилое здание (душевые)	Республика Крым, г. Алушта, ул. Виноградная, 7	90:15:010105:9964	48,4
27.	Нежилое здание (бытовой корпус)	Республика Крым, г. Алушта, ул. Виноградная, 7	90:15:010105:9965	135,4
28.	Сооружение, сооружения противооползневые (подпорная стена)	Республика Крым, г. Алушта, ул. Виноградная, 7	90:15:010105:9966	21,0
29.	Сооружение, иное сооружение (открытый склад)	Республика Крым, г. Алушта, ул. Виноградная, 7	90:15:010105:9967	571,0
30.	Сооружение, сооружения противооползневые (подпорная стена)	Республика Крым, г. Алушта, ул. Виноградная, д. 7	90:15:010105:9970	59,0
31.	Нежилое здание	Российская Федерация, Республика Крым, г. Алушта, ул. Виноградная, д. 7	90:15:010105:9971	116,4
32.	Нежилое здание	Республика Крым, г. Алушта, ул. Виноградная, д. 7	90:15:010105:9972	44,7
33.	Нежилое здание	Республика Крым, г. Алушта, ул. Виноградная, д. 7	90:15:010105:9976	249,0
34.	Сооружение, сооружения противооползневые (подпорная стена)	Российская Федерация, Республика Крым, г. Алушта, ул. Виноградная, д. 7	90:15:010105:9980	69,0

Приложение 9
к Постановлению
Государственного Совета
Республики Крым
от 27.05.2026 г. № 907-3/26

ПЕРЕЧЕНЬ
недвижимого имущества, закрепленного на праве оперативного управления за государственным автономным учреждением «Распорядительная дирекция имущества Республики Крым», согласованного к отчуждению

№ п/п	Вид объекта недвижимости, назначение, наименование, виды разрешенного использования	Адрес, местоположение	Кадастровый номер	Площадь, м^2, площадь застройки, м^2
1	2	3	4	5
1.	Здание (жилой дом)	Республика Крым, Симферопольский р-н, с. Перово, ул. Северная, д. 3	90:12:130101:1078	114,8
2.	Нежилое здание (летняя кухня)	Республика Крым, муниципальный район Симферопольский, сельское поселение Перовское, село Перово, улица Северная, дом 3, строение 1	90:12:130101:1079	33,6
3.	Нежилое здание (хозяйственная постройка — сарай)	Республика Крым, р-н Симферопольский, с. Перово, ул. Северная, д. 3	90:12:130101:1080	9,3
4.	Нежилое здание (гараж)	Республика Крым, муниципальный район Симферопольский, сельское поселение Перовское, село Перово, улица Северная, дом 3, строение 2	90:12:130101:1081	18,6
5.	Сооружение, иное сооружение (погреб)	Республика Крым, р-н Симферопольский, с. Перово, ул. Северная, д. 3	90:12:130101:1185	6,6

Приложение 10
к Постановлению
Государственного Совета
Республики Крым
от 27.05.2026 г. № 907-3/26

ПЕРЕЧЕНЬ
недвижимого имущества, закрепленного на праве оперативного управления за государственным автономным учреждением «Распорядительная дирекция имущества Республики Крым», согласованного к отчуждению

№ п/п	Вид объекта недвижимости, назначение, наименование, виды разрешенного использования	Адрес, местоположение	Кадастровый номер	Площадь, м^2
1	2	3	4	5
1.	Нежилое здание (склад-сауна)	Республика Крым, г. Ялта, пгт Симеиз, ул. Советская, д. 12а	90:25:070101:1247	16,8
2.	Нежилое здание (уборная)	Республика Крым, г. Ялта, пгт Симеиз, ул. Советская, д. 12а	90:25:070101:7786	1,9

_____

ПОСТАНОВЛЕНИЕ
ГОСУДАРСТВЕННОГО СОВЕТА РЕСПУБЛИКИ КРЫМ

258 О СОГЛАСОВАНИИ БЕЗВОЗМЕЗДНОЙ ПЕРЕДАЧИ НЕДВИЖИМОГО ИМУЩЕСТВА ИЗ СОБСТВЕННОСТИ РЕСПУБЛИКИ КРЫМ В МУНИЦИПАЛЬНУЮ СОБСТВЕННОСТЬ МУНИЦИПАЛЬНОГО ОБРАЗОВАНИЯ ГОРОДСКОЙ ОКРУГ СИМФЕРОПОЛЬ РЕСПУБЛИКИ КРЫМ

В соответствии с пунктом 3 статьи 75 Конституции Республики Крым, пунктами 4 и 29 части 2 статьи 8 Закона Республики Крым от 15 мая 2014 года № 2-ЗРК «О Государственном Совете Республики Крым — Парламенте Республики Крым», пунктом 2 статьи 6 Закона Республики Крым от 5 августа 2014 года № 43-ЗРК «О казне Республики Крым», пунктом 5 части 2 статьи 2, частями 1 и 2 статьи 11 Закона Республики Крым от 8 августа 2014 года № 46-ЗРК «Об управлении и распоряжении собственностью Республики Крым», с целью организации предоставления общедоступного и бесплатного образования

Государственный Совет Республики Крым п о с т а н о в л я е т:

1. Согласовать безвозмездную передачу из собственности Республики Крым в муниципальную собственность муниципального образования городской округ Симферополь Республики Крым недвижимого имущества — нежилого здания (образовательная школа на 500 мест в микрорайоне Новониколаевский г. Симферополя), виды разрешенного использования: здание общеобразовательной школы на 500 мест, площадью 7201,9 м^2, кадастровый номер 90:22:010314:2060, расположенного по адресу: Российская Федерация, Республика Крым, г. Симферополь, в микрорайоне Новониколаевка, включенного в состав казны Республики Крым.

2. Настоящее Постановление вступает в силу со дня его официального опубликования.

Председатель Государственного Совета Республики Крым В. КОНСТАНТИНОВ

г. Симферополь, 27 мая 2026 года
№ 908-3/26

_____

ПОСТАНОВЛЕНИЕ
ГОСУДАРСТВЕННОГО СОВЕТА РЕСПУБЛИКИ КРЫМ

259 О СОГЛАСОВАНИИ БЕЗВОЗМЕЗДНОЙ ПЕРЕДАЧИ НЕДВИЖИМОГО ИМУЩЕСТВА ИЗ СОБСТВЕННОСТИ РЕСПУБЛИКИ КРЫМ В МУНИЦИПАЛЬНУЮ СОБСТВЕННОСТЬ МУНИЦИПАЛЬНОГО ОБРАЗОВАНИЯ МУНИЦИПАЛЬНЫЙ ОКРУГ ФЕОДОСИЯ РЕСПУБЛИКИ КРЫМ

В соответствии с пунктом 3 статьи 75 Конституции Республики Крым, пунктами 4 и 29 части 2 статьи 8 Закона Республики Крым от 15 мая 2014 года № 2-ЗРК «О Государственном Совете Республики Крым — Парламенте Республики Крым», пунктом 2 статьи 6 Закона Республики Крым от 5 августа 2014 года № 43-ЗРК «О казне Республики Крым», пунктом 5 части 2 статьи 2, частями 1 и 2 статьи 11 Закона Республики Крым от 8 августа 2014 года № 46-ЗРК «Об управлении и распоряжении собственностью Республики Крым», с целью организации предоставления общедоступного и бесплатного образования

Государственный Совет Республики Крым п о с т а н о в л я е т:

1. Согласовать безвозмездную передачу из собственности Республики Крым в муниципальную собственность муниципального образования муниципальный округ Феодосия Республики Крым недвижимого имущества — нежилого здания (здание общеобразовательной школы на 800 мест) площадью 19525,3 м^2, кадастровый номер 90:24:010110:16498, расположенного по адресу: Российская Федерация, Республика Крым, г. Феодосия, ул. Челнокова, 112, включенного в состав казны Республики Крым.

2. Настоящее Постановление вступает в силу со дня его официального опубликования.

Председатель Государственного Совета Республики Крым В. КОНСТАНТИНОВ

г. Симферополь, 27 мая 2026 года
№ 909-3/26

_____

ПОСТАНОВЛЕНИЕ
ГОСУДАРСТВЕННОГО СОВЕТА РЕСПУБЛИКИ КРЫМ

260 О СОГЛАСОВАНИИ БЕЗВОЗМЕЗДНОЙ ПЕРЕДАЧИ НЕДВИЖИМОГО ИМУЩЕСТВА ИЗ СОБСТВЕННОСТИ РЕСПУБЛИКИ КРЫМ В МУНИЦИПАЛЬНУЮ СОБСТВЕННОСТЬ МУНИЦИПАЛЬНОГО ОБРАЗОВАНИЯ МУНИЦИПАЛЬНЫЙ ОКРУГ СУДАК РЕСПУБЛИКИ КРЫМ

В соответствии с пунктом 3 статьи 75 Конституции Республики Крым, пунктами 4 и 29 части 2 статьи 8 Закона Республики Крым от 15 мая 2014 года № 2-ЗРК «О Государственном Совете Республики Крым — Парламенте Республики Крым», пунктом 2 статьи 6 Закона Республики Крым от 5 августа 2014 года № 43-ЗРК «О казне Республики Крым», пунктом 5 части 2 статьи 2, частями 1 и 2 статьи 11 Закона Республики Крым от 8 августа 2014 года № 46-ЗРК «Об управлении и распоряжении собственностью Республики Крым», с целью обеспечения реализации жилищных прав граждан из числа ранее депортированных народов Крыма

Государственный Совет Республики Крым п о с т а н о в л я е т:

1. Согласовать безвозмездную передачу из собственности Республики Крым в муниципальную собственность муниципального образования муниципальный округ Судак Республики Крым недвижимого имущества, включенного в состав казны Республики Крым, согласно Приложению.

2. Настоящее Постановление вступает в силу со дня его официального опубликования.

Председатель Государственного Совета Республики Крым В. КОНСТАНТИНОВ

г. Симферополь, 27 мая 2026 года
№ 910-3/26

Приложение
к Постановлению
Государственного Совета
Республики Крым
от 27.05.2026 г. № 910-3/26

ПЕРЕЧЕНЬ
недвижимого имущества, включенного в состав казны Республики Крым, согласованного к безвозмездной передаче из собственности Республики Крым в муниципальную собственность муниципального образования муниципальный округ Судак Республики Крым

№ п/п	Вид объекта недвижимости, назначение, вид жилого помещения	Местоположение, адрес	Кадастровый номер	Площадь, м^2
1	2	3	4	5
1.	Жилое помещение (квартира)	Российская Федерация, Республика Крым, муниципальный округ Судак, город Судак, улица Торговая, дом 2, квартира 1	90:23:010150:1739	65,5
2.	Жилое помещение (квартира)	Российская Федерация, Республика Крым, муниципальный округ Судак, город Судак, улица Торговая, дом 2, квартира 2	90:23:010150:1750	49,3
3.	Жилое помещение (квартира)	Российская Федерация, Республика Крым, муниципальный округ Судак, город Судак, улица Торговая, дом 2, квартира 3	90:23:010150:1761	63,1
4.	Жилое помещение (квартира)	Российская Федерация, Республика Крым, муниципальный округ Судак, город Судак, улица Торговая, дом 2, квартира 4	90:23:010150:1772	49,1
5.	Жилое помещение (квартира)	Российская Федерация, Республика Крым, муниципальный округ Судак, город Судак, улица Торговая, дом 2, квартира 5	90:23:010150:1783	65,5
6.	Жилое помещение (квартира)	Российская Федерация, Республика Крым, муниципальный округ Судак, город Судак, улица Торговая, дом 2, квартира 6	90:23:010150:1794	65,5
7.	Жилое помещение (квартира)	Российская Федерация, Республика Крым, муниципальный округ Судак, город Судак, улица Торговая, дом 2, квартира 7	90:23:010150:1800	49,3
8.	Жилое помещение (квартира)	Российская Федерация, Республика Крым, муниципальный округ Судак, город Судак, улица Торговая, дом 2, квартира 8	90:23:010150:1801	62,8
9.	Жилое помещение (квартира)	Российская Федерация, Республика Крым, муниципальный округ Судак, город Судак, улица Торговая, дом 2, квартира 9	90:23:010150:1729	49,1
10.	Жилое помещение (квартира)	Российская Федерация, Республика Крым, муниципальный округ Судак, город Судак, улица Торговая, дом 2, квартира 10	90:23:010150:1730	65,5
11.	Жилое помещение (квартира)	Российская Федерация, Республика Крым, муниципальный округ Судак, город Судак, улица Торговая, дом 2, квартира 11	90:23:010150:1731	65,5
12.	Жилое помещение (квартира)	Российская Федерация, Республика Крым, муниципальный округ Судак, город Судак, улица Торговая, дом 2, квартира 12	90:23:010150:1732	49,3
13.	Жилое помещение (квартира)	Российская Федерация, Республика Крым, муниципальный округ Судак, город Судак, улица Торговая, дом 2, квартира 13	90:23:010150:1733	62,8

1	2	3	4	5
14.	Жилое помещение (квартира)	Российская Федерация, Республика Крым, муниципальный округ Судак, город Судак, улица Торговая, дом 2, квартира 14	90:23:010150:1734	49,1
15.	Жилое помещение (квартира)	Российская Федерация, Республика Крым, муниципальный округ Судак, город Судак, улица Торговая, дом 2, квартира 15	90:23:010150:1735	65,5
16.	Жилое помещение (квартира)	Российская Федерация, Республика Крым, муниципальный округ Судак, город Судак, улица Торговая, дом 2, квартира 16	90:23:010150:1736	65,5
17.	Жилое помещение (квартира)	Российская Федерация, Республика Крым, муниципальный округ Судак, город Судак, улица Торговая, дом 2, квартира 17	90:23:010150:1737	49,3
18.	Жилое помещение (квартира)	Российская Федерация, Республика Крым, муниципальный округ Судак, город Судак, улица Торговая, дом 2, квартира 18	90:23:010150:1738	62,8
19.	Жилое помещение (квартира)	Российская Федерация, Республика Крым, муниципальный округ Судак, город Судак, улица Торговая, дом 2, квартира 19	90:23:010150:1740	49,1
20.	Жилое помещение (квартира)	Российская Федерация, Республика Крым, муниципальный округ Судак, город Судак, улица Торговая, дом 2, квартира 20	90:23:010150:1741	65,5
21.	Жилое помещение (квартира)	Российская Федерация, Республика Крым, муниципальный округ Судак, город Судак, улица Торговая, дом 2, квартира 21	90:23:010150:1742	65,5
22.	Жилое помещение (квартира)	Российская Федерация, Республика Крым, муниципальный округ Судак, город Судак, улица Торговая, дом 2, квартира 22	90:23:010150:1743	49,3
23.	Жилое помещение (квартира)	Российская Федерация, Республика Крым, муниципальный округ Судак, город Судак, улица Торговая, дом 2, квартира 23	90:23:010150:1744	55,7
24.	Жилое помещение (квартира)	Российская Федерация, Республика Крым, муниципальный округ Судак, город Судак, улица Торговая, дом 2, квартира 24	90:23:010150:1745	49,3
25.	Жилое помещение (квартира)	Российская Федерация, Республика Крым, муниципальный округ Судак, город Судак, улица Торговая, дом 2, квартира 25	90:23:010150:1746	65,5
26.	Жилое помещение (квартира)	Российская Федерация, Республика Крым, муниципальный округ Судак, город Судак, улица Торговая, дом 2, квартира 26	90:23:010150:1747	65,5
27.	Жилое помещение (квартира)	Российская Федерация, Республика Крым, муниципальный округ Судак, город Судак, улица Торговая, дом 2, квартира 27	90:23:010150:1748	49,3
28.	Жилое помещение (квартира)	Российская Федерация, Республика Крым, муниципальный округ Судак, город Судак, улица Торговая, дом 2, квартира 28	90:23:010150:1749	55,7
29.	Жилое помещение (квартира)	Российская Федерация, Республика Крым, муниципальный округ Судак, город Судак, улица Торговая, дом 2, квартира 29	90:23:010150:1751	49,3
30.	Жилое помещение (квартира)	Российская Федерация, Республика Крым, муниципальный округ Судак, город Судак, улица Торговая, дом 2, квартира 30	90:23:010150:1752	65,5
31.	Жилое помещение (квартира)	Российская Федерация, Республика Крым, муниципальный округ Судак, город Судак, улица Торговая, дом 2, квартира 31	90:23:010150:1753	65,5
32.	Жилое помещение (квартира)	Российская Федерация, Республика Крым, муниципальный округ Судак, город Судак, улица Торговая, дом 2, квартира 32	90:23:010150:1754	49,3
33.	Жилое помещение (квартира)	Российская Федерация, Республика Крым, муниципальный округ Судак, город Судак, улица Торговая, дом 2, квартира 33	90:23:010150:1755	55,7
34.	Жилое помещение (квартира)	Российская Федерация, Республика Крым, муниципальный округ Судак, город Судак, улица Торговая, дом 2, квартира 34	90:23:010150:1756	49,3

1	2	3	4	5
35.	Жилое помещение (квартира)	Российская Федерация, Республика Крым, муниципальный округ Судак, город Судак, улица Торговая, дом 2, квартира 35	90:23:010150:1757	65,5
36.	Жилое помещение (квартира)	Российская Федерация, Республика Крым, муниципальный округ Судак, город Судак, улица Торговая, дом 2, квартира 36	90:23:010150:1758	55,7
37.	Жилое помещение (квартира)	Российская Федерация, Республика Крым, муниципальный округ Судак, город Судак, улица Торговая, дом 2, квартира 37	90:23:010150:1759	65,5
38.	Жилое помещение (квартира)	Российская Федерация, Республика Крым, муниципальный округ Судак, город Судак, улица Торговая, дом 2, квартира 38	90:23:010150:1760	49,3
39.	Жилое помещение (квартира)	Российская Федерация, Республика Крым, муниципальный округ Судак, город Судак, улица Торговая, дом 2, квартира 40	90:23:010150:1763	49,1
40.	Жилое помещение (квартира)	Российская Федерация, Республика Крым, муниципальный округ Судак, город Судак, улица Торговая, дом 2, квартира 41	90:23:010150:1764	65,5
41.	Жилое помещение (квартира)	Российская Федерация, Республика Крым, муниципальный округ Судак, город Судак, улица Торговая, дом 2, квартира 43	90:23:010150:1766	49,3
42.	Жилое помещение (квартира)	Российская Федерация, Республика Крым, муниципальный округ Судак, город Судак, улица Торговая, дом 2, квартира 45	90:23:010150:1768	49,1
43.	Жилое помещение (квартира)	Российская Федерация, Республика Крым, муниципальный округ Судак, город Судак, улица Торговая, дом 2, квартира 48	90:23:010150:1771	49,3
44.	Жилое помещение (квартира)	Российская Федерация, Республика Крым, муниципальный округ Судак, город Судак, улица Торговая, дом 2, квартира 50	90:23:010150:1774	49,1
45.	Жилое помещение (квартира)	Российская Федерация, Республика Крым, муниципальный округ Судак, город Судак, улица Торговая, дом 2, квартира 53	90:23:010150:1777	49,3
46.	Жилое помещение (квартира)	Российская Федерация, Республика Крым, муниципальный округ Судак, город Судак, улица Торговая, дом 2, квартира 55	90:23:010150:1779	49,1
47.	Жилое помещение (квартира)	Российская Федерация, Республика Крым, муниципальный округ Судак, город Судак, улица Торговая, дом 2, квартира 58	90:23:010150:1782	49,3
48.	Жилое помещение (квартира)	Российская Федерация, Республика Крым, муниципальный округ Судак, город Судак, улица Торговая, дом 2, квартира 59	90:23:010150:1784	55,7
49.	Жилое помещение (квартира)	Российская Федерация, Республика Крым, муниципальный округ Судак, город Судак, улица Торговая, дом 2, квартира 60	90:23:010150:1785	49,3

_____

ПОСТАНОВЛЕНИЕ
ГОСУДАРСТВЕННОГО СОВЕТА РЕСПУБЛИКИ КРЫМ

261 О СОГЛАСОВАНИИ БЕЗВОЗМЕЗДНОЙ ПЕРЕДАЧИ НЕДВИЖИМОГО ИМУЩЕСТВА ИЗ СОБСТВЕННОСТИ РЕСПУБЛИКИ КРЫМ В МУНИЦИПАЛЬНУЮ СОБСТВЕННОСТЬ МУНИЦИПАЛЬНЫХ ОБРАЗОВАНИЙ РЕСПУБЛИКИ КРЫМ

В соответствии с пунктом 3 статьи 75 Конституции Республики Крым, пунктами 4 и 29 части 2 статьи 8 Закона Республики Крым от 15 мая 2014 года № 2-ЗРК «О Государственном Совете Республики Крым — Парламенте Республики Крым», пунктом 2 статьи 6 Закона Рес-

публики Крым от 5 августа 2014 года № 43-ЗРК «О казне Республики Крым», пунктом 5 части 2 статьи 2, частями 1 и 2 статьи 11 Закона Республики Крым от 8 августа 2014 года № 46-ЗРК «Об управлении и распоряжении собственностью Республики Крым», с целью обеспечения реализации жилищных прав граждан из числа ранее депортированных народов Крыма

Государственный Совет Республики Крым п о с т а н о в л я е т:

1. Согласовать безвозмездную передачу из собственности Республики Крым в муниципальную собственность муниципальных образований Республики Крым недвижимого имущества, включенного в состав казны Республики Крым, согласно Приложению.

2. Настоящее Постановление вступает в силу со дня его официального опубликования.

Председатель Государственного Совета Республики Крым В. КОНСТАНТИНОВ

г. Симферополь, 27 мая 2026 года
№ 911-3/26

Приложение
к Постановлению
Государственного Совета
Республики Крым
от 27.05.2026 г. № 911-3/26

ПЕРЕЧЕНЬ
недвижимого имущества, включенного в состав казны Республики Крым, согласованного к безвозмездной передаче из собственности Республики Крым в муниципальную собственность муниципальных образований Республики Крым

№ п/п	Вид объекта недвижимости, назначение, вид жилого помещения, площадь, м^2, кадастровый номер	Местоположение, адрес	Наименование муниципального образования Республики Крым, в собственность которого передается недвижимое имущество
1	2	3	4
1.	Жилое помещение (квартира) площадью 63,1, кадастровый номер 90:23:010150:1762	Российская Федерация, Республика Крым, муниципальный округ Судак, город Судак, улица Торговая, дом 2, квартира 39	Муниципальный округ Судак Республики Крым
2.	Жилое помещение (квартира) площадью 65,5, кадастровый номер 90:23:010150:1765	Российская Федерация, Республика Крым, муниципальный округ Судак, город Судак, улица Торговая, дом 2, квартира 42	Муниципальный округ Судак Республики Крым
3.	Жилое помещение (квартира) площадью 62,8, кадастровый номер 90:23:010150:1767	Российская Федерация, Республика Крым, муниципальный округ Судак, город Судак, улица Торговая, дом 2, квартира 44	Муниципальный округ Судак Республики Крым
4.	Жилое помещение (квартира) площадью 65,5, кадастровый номер 90:23:010150:1769	Российская Федерация, Республика Крым, муниципальный округ Судак, город Судак, улица Торговая, дом 2, квартира 46	Муниципальный округ Судак Республики Крым
5.	Жилое помещение (квартира) площадью 65,5, кадастровый номер 90:23:010150:1770	Российская Федерация, Республика Крым, муниципальный округ Судак, город Судак, улица Торговая, дом 2, квартира 47	Муниципальный округ Судак Республики Крым
6.	Жилое помещение (квартира) площадью 62,8, кадастровый номер 90:23:010150:1773	Российская Федерация, Республика Крым, муниципальный округ Судак, город Судак, улица Торговая, дом 2, квартира 49	Муниципальный округ Судак Республики Крым
7.	Жилое помещение (квартира) площадью 65,5, кадастровый номер 90:23:010150:1775	Российская Федерация, Республика Крым, муниципальный округ Судак, город Судак, улица Торговая, дом 2, квартира 51	Муниципальный округ Судак Республики Крым
8.	Жилое помещение (квартира) площадью 65,5, кадастровый номер 90:23:010150:1776	Российская Федерация, Республика Крым, муниципальный округ Судак, город Судак, улица Торговая, дом 2, квартира 52	Муниципальный округ Судак Республики Крым

1	2	3	4
9.	Жилое помещение (квартира) площадью 62,8, кадастровый номер 90:23:010150:1778	Российская Федерация, Республика Крым, муниципальный округ Судак, город Судак, улица Торговая, дом 2, квартира 54	Муниципальный округ Судак Республики Крым
10.	Жилое помещение (квартира) площадью 65,5, кадастровый номер 90:23:010150:1780	Российская Федерация, Республика Крым, муниципальный округ Судак, город Судак, улица Торговая, дом 2, квартира 56	Муниципальный округ Судак Республики Крым
11.	Жилое помещение (квартира) площадью 65,5, кадастровый номер 90:23:010150:1781	Российская Федерация, Республика Крым, муниципальный округ Судак, город Судак, улица Торговая, дом 2, квартира 57	Муниципальный округ Судак Республики Крым
12.	Жилое помещение (квартира) площадью 65,5, кадастровый номер 90:23:010150:1786	Российская Федерация, Республика Крым, муниципальный округ Судак, город Судак, улица Торговая, дом 2, квартира 61	Муниципальный округ Судак Республики Крым
13.	Жилое помещение (квартира) площадью 65,5, кадастровый номер 90:23:010150:1787	Российская Федерация, Республика Крым, муниципальный округ Судак, город Судак, улица Торговая, дом 2, квартира 62	Муниципальный округ Судак Республики Крым
14.	Жилое помещение (квартира) площадью 49,3, кадастровый номер 90:23:010150:1788	Российская Федерация, Республика Крым, муниципальный округ Судак, город Судак, улица Торговая, дом 2, квартира 63	Муниципальный округ город-курорт Ялта Республики Крым
15.	Жилое помещение (квартира) площадью 55,7, кадастровый номер 90:23:010150:1789	Российская Федерация, Республика Крым, муниципальный округ Судак, город Судак, улица Торговая, дом 2, квартира 64	Муниципальный округ город-курорт Ялта Республики Крым
16.	Жилое помещение (квартира) площадью 49,3, кадастровый номер 90:23:010150:1790	Российская Федерация, Республика Крым, муниципальный округ Судак, город Судак, улица Торговая, дом 2, квартира 65	Муниципальный округ город-курорт Ялта Республики Крым
17.	Жилое помещение (квартира) площадью 65,5, кадастровый номер 90:23:010150:1791	Российская Федерация, Республика Крым, муниципальный округ Судак, город Судак, улица Торговая, дом 2, квартира 66	Муниципальный округ Судак Республики Крым
18.	Жилое помещение (квартира) площадью 65,5, кадастровый номер 90:23:010150:1792	Российская Федерация, Республика Крым, муниципальный округ Судак, город Судак, улица Торговая, дом 2, квартира 67	Муниципальный округ Судак Республики Крым
19.	Жилое помещение (квартира) площадью 49,3, кадастровый номер 90:23:010150:1793	Российская Федерация, Республика Крым, муниципальный округ Судак, город Судак, улица Торговая, дом 2, квартира 68	Муниципальный округ Алушта Республики Крым
20.	Жилое помещение (квартира) площадью 55,7, кадастровый номер 90:23:010150:1795	Российская Федерация, Республика Крым, муниципальный округ Судак, город Судак, улица Торговая, дом 2, квартира 69	Муниципальный округ Алушта Республики Крым
21.	Жилое помещение (квартира) площадью 49,3, кадастровый номер 90:23:010150:1796	Российская Федерация, Республика Крым, муниципальный округ Судак, город Судак, улица Торговая, дом 2, квартира 70	Зеленогорское сельское поселение Белогорского района Республики Крым
22.	Жилое помещение (квартира) площадью 65,5, кадастровый номер 90:23:010150:1797	Российская Федерация, Республика Крым, муниципальный округ Судак, город Судак, улица Торговая, дом 2, квартира 71	Муниципальный округ Судак Республики Крым
23.	Жилое помещение (квартира) площадью 55,7, кадастровый номер 90:23:010150:1798	Российская Федерация, Республика Крым, муниципальный округ Судак, город Судак, улица Торговая, дом 2, квартира 72	Муниципальный округ Судак Республики Крым

_____

ПОСТАНОВЛЕНИЕ
ГОСУДАРСТВЕННОГО СОВЕТА РЕСПУБЛИКИ КРЫМ

262 О СОГЛАСОВАНИИ БЕЗВОЗМЕЗДНОЙ ПЕРЕДАЧИ НЕДВИЖИМОГО ИМУЩЕСТВА ИЗ СОБСТВЕННОСТИ РЕСПУБЛИКИ КРЫМ В МУНИЦИПАЛЬНУЮ СОБСТВЕННОСТЬ МУНИЦИПАЛЬНОГО ОБРАЗОВАНИЯ ГОРОДСКОЙ ОКРУГ САКИ РЕСПУБЛИКИ КРЫМ

В соответствии с пунктом 3 статьи 75 Конституции Республики Крым, пунктами 4 и 29 части 2 статьи 8 Закона Республики Крым от 15 мая 2014 года № 2-ЗРК «О Государственном Совете Республики Крым — Парламенте Республики Крым», пунктом 5 части 2 статьи 2, частями 1 и 2 статьи 11 Закона Республики Крым от 8 августа 2014 года № 46-ЗРК «Об управлении и распоряжении собственностью Республики Крым», с целью обеспечения реализации жилищных прав граждан, проживающих в жилых домах, признанных аварийными и включенными в Региональную адресную программу «Переселение граждан на территории Республики Крым из аварийного жилищного фонда, признанного таковым после 1 января 2017 года, в 2025—2026 годах», утвержденную постановлением Совета министров Республики Крым от 18 сентября 2025 года № 608,

Государственный Совет Республики Крым п о с т а н о в л я е т:

1. Согласовать безвозмездную передачу из собственности Республики Крым в муниципальную собственность муниципального образования городской округ Саки Республики Крым недвижимого имущества — жилых помещений (квартир) согласно Приложению.

2. Настоящее Постановление вступает в силу со дня его официального опубликования.

Председатель Государственного Совета Республики Крым В. КОНСТАНТИНОВ

г. Симферополь, 27 мая 2026 года
№ 912-3/26

Приложение
к Постановлению
Государственного Совета
Республики Крым
от 27.05.2026 г. № 912-3/26

ПЕРЕЧЕНЬ
жилых помещений (квартир), согласованных к безвозмездной передаче из собственности Республики Крым в муниципальную собственность муниципального образования городской округ Саки Республики Крым

№ п/п	Вид объекта недвижимости, назначение, вид жилого помещения	Адрес	Кадастровый номер	Площадь, м^2
1	2	3	4	5
1.	Жилое помещение (квартира)	Российская Федерация, Республика Крым, Сакский муниципальный район, Лесновское сельское поселение, село Прибрежное, улица Лазурная, дом 1, корпус 1, квартира 4	90:11:130501:2521	49,3
2.	Жилое помещение (квартира)	Российская Федерация, Республика Крым, Сакский муниципальный район, Лесновское сельское поселение, село Прибрежное, улица Лазурная, дом 1, корпус 1, квартира 7	90:11:130501:2540	49,4
3.	Жилое помещение (квартира)	Российская Федерация, Республика Крым, Сакский муниципальный район, Лесновское сельское поселение, село Прибрежное, улица Лазурная, дом 1, корпус 1, квартира 10	90:11:130501:2479	49,0
4.	Жилое помещение (квартира)	Российская Федерация, Республика Крым, Сакский муниципальный район, Лесновское сельское поселение, село Прибрежное, улица Лазурная, дом 1, корпус 1, квартира 11	90:11:130501:2480	49,0

1	2	3	4	5
5.	Жилое помещение (квартира)	Российская Федерация, Республика Крым, Сакский муниципальный район, Лесновское сельское поселение, село Прибрежное, улица Лазурная, дом 1, корпус 1, квартира 12	90:11:130501:2481	49,0

_____

ПОСТАНОВЛЕНИЕ
ГОСУДАРСТВЕННОГО СОВЕТА РЕСПУБЛИКИ КРЫМ

263 О СОГЛАСОВАНИИ БЕЗВОЗМЕЗДНОЙ ПЕРЕДАЧИ НЕДВИЖИМОГО ИМУЩЕСТВА ИЗ СОБСТВЕННОСТИ РЕСПУБЛИКИ КРЫМ В МУНИЦИПАЛЬНУЮ СОБСТВЕННОСТЬ МУНИЦИПАЛЬНОГО ОБРАЗОВАНИЯ ГОРОДСКОЙ ОКРУГ КЕРЧЬ РЕСПУБЛИКИ КРЫМ

В соответствии с пунктом 3 статьи 75 Конституции Республики Крым, пунктами 4 и 29 части 2 статьи 8 Закона Республики Крым от 15 мая 2014 года № 2-ЗРК «О Государственном Совете Республики Крым — Парламенте Республики Крым», пунктом 5 части 2 статьи 2, частями 1 и 2 статьи 11 Закона Республики Крым от 8 августа 2014 года № 46-ЗРК «Об управлении и распоряжении собственностью Республики Крым», в целях обеспечения реализации жилищных прав граждан, нуждающихся в предоставлении жилых помещений,

Государственный Совет Республики Крым п о с т а н о в л я е т:

1. Согласовать безвозмездную передачу из собственности Республики Крым в муниципальную собственность муниципального образования городской округ Керчь Республики Крым недвижимого имущества, закрепленного на праве оперативного управления за государственным автономным учреждением «Распорядительная дирекция имущества Республики Крым», согласно Приложению.

2. Настоящее Постановление вступает в силу со дня его официального опубликования.

Председатель Государственного Совета Республики Крым В. КОНСТАНТИНОВ

г. Симферополь, 27 мая 2026 года
№ 913-3/26

Приложение
к Постановлению
Государственного Совета
Республики Крым
от 27.05.2026 г. № 913-3/26

ПЕРЕЧЕНЬ
недвижимого имущества, закрепленного на праве оперативного управления за государственным автономным учреждением «Распорядительная дирекция имущества Республики Крым», согласованного к безвозмездной передаче из собственности Республики Крым в муниципальную собственность муниципального образования городской округ Керчь Республики Крым

№ п/п	Вид объекта недвижимости, назначение, наименование, виды разрешенного использования	Адрес	Кадастровый номер	Площадь, м^2
1	2	3	4	5
1.	Жилое помещение (квартира)	Российская Федерация, Республика Крым, г. о. Керчь, г. Керчь, ул. Свердлова, д. 23а, кв. 43	90:19:010106:1198	118,7
2.	Жилое помещение (квартира)	Российская Федерация, Республика Крым, г. о. Керчь, г. Керчь, ул. Свердлова, д. 23а, кв. 225	90:19:010106:2070	98,6

_____

ПОСТАНОВЛЕНИЕ
ГОСУДАРСТВЕННОГО СОВЕТА РЕСПУБЛИКИ КРЫМ

264 О СОГЛАСОВАНИИ БЕЗВОЗМЕЗДНОЙ ПЕРЕДАЧИ НЕДВИЖИМОГО ИМУЩЕСТВА ИЗ СОБСТВЕННОСТИ РЕСПУБЛИКИ КРЫМ В МУНИЦИПАЛЬНУЮ СОБСТВЕННОСТЬ МУНИЦИПАЛЬНОГО ОБРАЗОВАНИЯ ГОРОДСКОЙ ОКРУГ СИМФЕРОПОЛЬ РЕСПУБЛИКИ КРЫМ

В соответствии с пунктом 3 статьи 75 Конституции Республики Крым, пунктами 4 и 29 части 2 статьи 8 Закона Республики Крым от 15 мая 2014 года № 2-ЗРК «О Государственном Совете Республики Крым — Парламенте Республики Крым», пунктом 2 статьи 6 Закона Республики Крым от 5 августа 2014 года № 43-ЗРК «О казне Республики Крым», пунктом 5 части 2 статьи 2, частями 1 и 2 статьи 11 Закона Республики Крым от 8 августа 2014 года № 46-ЗРК «Об управлении и распоряжении собственностью Республики Крым», с целью обеспечения реализации жилищных прав граждан, проживающих в жилых помещениях, находящихся в собственности Республики Крым, в том числе права на приватизацию жилья,

Государственный Совет Республики Крым п о с т а н о в л я е т:

1. Согласовать безвозмездную передачу из собственности Республики Крым в муниципальную собственность муниципального образования городской округ Симферополь Республики Крым недвижимого имущества — жилого помещения (квартира) площадью 64,9 м^2, расположенного по адресу: Республика Крым, г. Симферополь, ул. Ракетная, д. 36, кв. 72, кадастровый номер 90:22:010101:1684, включенного в состав казны Республики Крым.

2. Настоящее Постановление вступает в силу со дня его официального опубликования.

Председатель Государственного Совета Республики Крым В. КОНСТАНТИНОВ

г. Симферополь, 27 мая 2026 года
№ 914-3/26

_____

ПОСТАНОВЛЕНИЕ
ГОСУДАРСТВЕННОГО СОВЕТА РЕСПУБЛИКИ КРЫМ

265 О СОГЛАСОВАНИИ БЕЗВОЗМЕЗДНОЙ ПЕРЕДАЧИ НЕДВИЖИМОГО ИМУЩЕСТВА ИЗ СОБСТВЕННОСТИ РЕСПУБЛИКИ КРЫМ В МУНИЦИПАЛЬНУЮ СОБСТВЕННОСТЬ МУНИЦИПАЛЬНОГО ОБРАЗОВАНИЯ СОВЕТСКОЕ СЕЛЬСКОЕ ПОСЕЛЕНИЕ СОВЕТСКОГО РАЙОНА РЕСПУБЛИКИ КРЫМ

В соответствии с пунктом 3 статьи 75 Конституции Республики Крым, пунктами 4 и 29 части 2 статьи 8 Закона Республики Крым от 15 мая 2014 года № 2-ЗРК «О Государственном Совете Республики Крым — Парламенте Республики Крым», пунктом 5 части 2 статьи 2, частями 1 и 2 статьи 11 Закона Республики Крым от 8 августа 2014 года № 46-ЗРК «Об управлении и распоряжении собственностью Республики Крым», в целях обеспечения реализации жилищных прав граждан, проживающих в жилых помещениях, находящихся в собственности Республики Крым, в том числе права на приватизацию жилья,

Государственный Совет Республики Крым п о с т а н о в л я е т:

1. Согласовать безвозмездную передачу из собственности Республики Крым в муниципальную собственность муниципального образования Советское сельское поселение Советского района Республики Крым недвижимого имущества — здания (многоквартирный дом) площадью 306,9 м^2, кадастровый номер 90:13:010108:2472, расположенного по адресу: Республика Крым, р-н Советский, пгт Советский, ул. Черноморская, д. 42, закрепленного на праве оперативного управления за государственным бюджетным учреждением Республики Крым «Крымское управление водного хозяйства и мелиорации».

2. Настоящее Постановление вступает в силу со дня его официального опубликования.

Председатель Государственного Совета Республики Крым В. КОНСТАНТИНОВ

г. Симферополь, 27 мая 2026 года
№ 915-3/26

_____

ПОСТАНОВЛЕНИЕ
ГОСУДАРСТВЕННОГО СОВЕТА РЕСПУБЛИКИ КРЫМ

266 О ВНЕСЕНИИ ИЗМЕНЕНИЙ В ПОСТАНОВЛЕНИЕ ГОСУДАРСТВЕННОГО СОВЕТА РЕСПУБЛИКИ КРЫМ ОТ 30 АПРЕЛЯ 2014 ГОДА № 2085-6/14 «О ВОПРОСАХ УПРАВЛЕНИЯ СОБСТВЕННОСТЬЮ РЕСПУБЛИКИ КРЫМ»

В соответствии с пунктом 3 статьи 75 Конституции Республики Крым
Государственный Совет Республики Крым п о с т а н о в л я е т:

1. Внести в Постановление Государственного Совета Республики Крым от 30 апреля 2014 года № 2085-6/14 «О вопросах управления собственностью Республики Крым» (Сборник нормативно-правовых актов Республики Крым, 2014, № 4, ст. 535; Ведомости Государственного Совета Республики Крым, 2014, № 3, ст. 246, ст. 275, ст. 321, № 4, ст. 365, ст. 370, № 5, ст. 493, № 6, ст. 728, ст. 729, ст. 743, ст. 746, ст. 747; 2015, № 1, ст. 5, № 2, ст. 31, ст. 81—93, № 8, ст. 427, № 9, ст. 485, № 11, ст. 680, № 12, ст. 780, ст. 781; 2016, № 2, ст. 55, ст. 64, № 3, ст. 135, ст. 136, № 4, ст. 199, № 5, ст. 255, ст. 256, № 6, ст. 338, № 9, ст. 433, ст. 434, № 10, ст. 520, № 11, ст. 608, № 12, ст. 662, ст. 663, ст. 715—717; 2017, № 1, ст. 53, ст. 69, ст. 70, № 2, ст. 122, № 5, ст. 320—322, № 6, ст. 396—398, № 8, ст. 457, № 9, ст. 498, № 10, ст. 567, ст. 568; 2018, № 2, ст. 52—56, № 5, ст. 240, ст. 241, № 6, ст. 304, № 9, ст. 422, ст. 423, № 10, ст. 501; 2019, № 2, ст. 98, № 4, ст. 236—238, № 6, ст. 317, ст. 392—394, № 10, ст. 584, № 11, ст. 699, ст. 753, № 12, ст. 834, ст. 835; 2020, № 1—2, ст. 37, № 5, ст. 233, № 6, ст. 318, № 9, ст. 417, № 10, ст. 466, № 11, ст. 546; 2021, № 2, ст. 66, № 6, ст. 323, № 12, ст. 631; 2022, № 4, ст. 170, № 6, ст. 309, № 10, ст. 558, ст. 562, № 11, ст. 636, № 12, ст. 740, ст. 779; 2023, № 1—2, ст. 19, № 4, ст. 231, № 5, ст. 294—296, ст. 305, № 6, ст. 391, № 9, ст. 506, ст. 545, ст. 546, № 10, ст. 636, № 12, ст. 764, ст. 799; 2024, № 1—2, ст. 30—33, № 3, ст. 98, № 4, ст. 166—168, № 6, ст. 313, ст. 338, № 7, ст. 380, ст. 391, № 8, ст. 429, ст. 475, № 10, ст. 648—651, № 11, ст. 742; 2025, № 2, ст. 41—45, № 4, ст. 149, ст. 150, № 5, ст. 224—226, ст. 228, № 6, ст. 313, ст. 314, № 9, ст. 442—447, № 11, ст. 658, № 12, ст. 718, ст. 719; 2026, № 1—2, ст. 45, ст. 46) следующие изменения:

в Приложении к данному Постановлению:

1) абзацы двадцать первый — двадцать девятый пункта 262 признать утратившим силу;

2) в пункте 290:

абзац семнадцатый признать утратившим силу;

дополнить абзацами следующего содержания:

«нежилое помещение площадью 1397,5 м^2, расположенное по адресу: Российская Федерация, Республика Крым, г. Симферополь, ул. Генерала Васильева, д. 34, кадастровый номер 90:22:010110:2242;

нежилое помещение площадью 8559,6 м^2, расположенное по адресу: Российская Федерация, Республика Крым, г. Симферополь, ул. Генерала Васильева, д. 34, кадастровый номер 90:22:010110:2243.»;

3) абзацы двадцать первый — двадцать восьмой пункта 381 изложить в следующей редакции:

«сооружения противооползневые (подпорная стена) протяженностью 65,0 м, расположенные по адресу: Российская Федерация, Республика Крым, муниципальный округ город-курорт Ялта, поселок городского типа Виноградное, шоссе Бахчисарайское, дом 19, кадастровый номер 90:25:050801:4337;

сооружения противооползневые (подпорная стена) протяженностью 37,0 м, расположенные по адресу: Российская Федерация, Республика Крым, м. о. город-курорт Ялта, пгт Виноградное, ш. Бахчисарайское, д. 19, кадастровый номер 90:25:050801:4335;

сооружения противооползневые (подпорная стена) протяженностью 30,0 м, расположенные по адресу: Российская Федерация, Республика Крым, муниципальный округ город-курорт Ялта, поселок городского типа Виноградное, шоссе Бахчисарайское, дом 19, кадастровый номер 90:25:050801:4331;

сооружения противооползневые (подпорная стена) протяженностью 17,0 м, расположенные по адресу: Российская Федерация, Республика Крым, муниципальный округ город-курорт Ялта, поселок городского типа Виноградное, шоссе Бахчисарайское, дом 19, кадастровый номер 90:25:050801:4333;

сооружения противооползневые (подпорная стена) протяженностью 30,0 м, расположенные по адресу: Российская Федерация, Республика Крым, муниципальный округ город-курорт Ялта, поселок городского типа Виноградное, шоссе Бахчисарайское, дом 19, кадастровый номер 90:25:050801:4330;

сооружения противооползневые (подпорная стена) протяженностью 28,0 м, расположенные по адресу: Российская Федерация, Республика Крым, м. о. город-курорт Ялта, пгт Виноградное, ш. Бахчисарайское, д. 19, кадастровый номер 90:25:050801:4332;

нежилое здание (склад) площадью 9,7 м^2, расположенное по адресу: Российская Федерация, Республика Крым, м. о. город-курорт Ялта, пгт Виноградное, ш. Бахчисарайское, д. 19, кадастровый номер 90:25:050801:4336;

нежилое здание (уборная) площадью 3,1 м^2, расположенное по адресу: Российская Федерация, Республика Крым, муниципальный округ город-курорт Ялта, поселок городского типа Виноградное, шоссе Бахчисарайское, дом 19, кадастровый номер 90:25:050801:4334.»;

4) абзац сто тридцать шестой пункта 397 изложить в следующей редакции:

«сооружения водозаборные, водозаборная скважина № 4655 глубиной 78,0 м, расположенные по адресу: Российская Федерация, Республика Крым, г. Ялта, пгт Гаспра, Алупкинское ш., д. 60, кадастровый номер 90:25:020103:9463.»;

5) абзац сорок третий пункта 442 изложить в следующей редакции:

«сооружения противооползневые (подпорная стена) протяженностью 17,0 м, расположенные по адресу: Республика Крым, г. Ялта, пгт Кореиз, Алупкинское ш., д. № 3, д. № 5, кадастровый номер 90:25:040103:7263;»;

6) в пункте 533:

абзацы шестьдесят восьмой — семьдесят первый изложить в следующей редакции:

«сооружения противооползневые (подпорная стена) протяженностью 115,0 м, расположенные по адресу: Республика Крым, муниципальный округ Феодосия, поселок городского типа Курортное, улица Курортная, дом 20, кадастровый номер 90:24:050301:3205;

сооружения противооползневые (подпорная стена) протяженностью 78,0 м, расположенные по адресу: Республика Крым, муниципальный округ Феодосия, поселок городского типа Курортное, улица Курортная, дом 20, кадастровый номер 90:24:050301:3202;

сооружения противооползневые (подпорная стена) протяженностью 27,0 м, расположенные по адресу: Республика Крым, г. Феодосия, поселок городского типа Курортное, улица Курортная, дом 20, кадастровый номер 90:24:050301:3203;

сооружения противооползневые (подпорная стена) протяженностью 13,0 м, расположенные по адресу: Республика Крым, г. Феодосия, пгт Курортное, ул. Курортная, д. 20, кадастровый номер 90:24:050301:3206;

абзацы семьдесят четвертый — семьдесят шестой изложить в следующей редакции:

«сооружения противооползневые (подпорная стена) протяженностью 5,0 м, расположенные по адресу: Российская Федерация, Республика Крым, г. Феодосия, пгт Курортное, ул. Курортная, д. 20, кадастровый номер 90:24:050301:3204;

нежилое здание (уборная) площадью 6,3 м^2, расположенное по адресу: Российская Федерация, Республика Крым, муниципальный округ Феодосия, поселок городского типа Курортное, улица Курортная, дом 20, кадастровый номер 90:24:050301:3219;

нежилое здание (котельная) площадью 114,6 м^2, расположенное по адресу: 298188, Российская Федерация, Республика Крым, г. Феодосия, пгт Курортное, ул. Курортная, 20.»;

7) в пункте 546:

абзацы второй — седьмой изложить в следующей редакции:

«нежилое здание (спальный корпус) площадью 2374,4 м^2, расположенное по адресу: Российская Федерация, Республика Крым, г. о. Евпатория, г. Евпатория, ул. Киевская, зд. 48/50/11, к. 1, кадастровый номер 90:18:010108:23;

нежилое здание (холодильник продсклада) площадью 78,5 м^2, расположенное по адресу: Республика Крым, г. о. Евпатория, г. Евпатория, ул. Киевская, д. 48—50, кадастровый номер 90:18:010108:231;

нежилое здание (компрессорная) площадью 60,7 м^2, расположенное по адресу: Республика Крым, г. Евпатория, ул. Киевская, д. 48—50, кадастровый номер 90:18:010108:233;

нежилое здание (пищевой блок) площадью 447,9 м^2, расположенное по адресу: Российская Федерация, Республика Крым, г. о. Евпатория, г. Евпатория, ул. Киевская, зд. 48/50/11, к. 4, кадастровый номер 90:18:010108:235;

нежилое здание (клуб-кафе) площадью 1093,2 м^2, расположенное по адресу: Российская Федерация, Республика Крым, г. о. Евпатория, г. Евпатория, ул. Киевская, зд. 48/50/11, к. 3, кадастровый номер 90:18:010108:24;

нежилое здание (лечебный корпус) площадью 1449,6 м^2, расположенное по адресу: Российская Федерация, Республика Крым, г. о. Евпатория, г. Евпатория, ул. Киевская, зд. 48/50/11, к. 2, кадастровый номер 90:18:010108:29;»;

абзацы одиннадцатый, двенадцатый изложить в следующей редакции:

«нежилое здание (рабочая столовая продсклада) площадью 122,0 м^2, расположенное по адресу: Республика Крым, городской округ Евпатория, город Евпатория, улица Киевская, дом 48—50, кадастровый номер 90:18:010108:35;

нежилое здание (овощехранилище) площадью 102,2 м^2, расположенное по адресу: Республика Крым, городской округ Евпатория, город Евпатория, улица Киевская, дом 48—50, кадастровый номер 90:18:010108:36;»;

8) в пункте 567:

абзац второй изложить в следующей редакции:

«иное сооружение (навес) площадью застройки 32,0 м^2, расположенное по адресу: Российская Федерация, Республика Крым, городской округ Ялта, город Ялта, улица Достоевского, дом 22, кадастровый номер 90:25:010112:1648;»;

абзац девятый изложить в следующей редакции:

«нежилое здание площадью 2840,4 м^2, расположенное по адресу: Российская Федерация, Республика Крым, муниципальный округ город-курорт Ялта, город Ялта, улица Достоевского, дом 22, кадастровый номер 90:25:010122:175;»;

абзац двенадцатый изложить в следующей редакции:

«нежилое здание (склад ГП (столярный цех) площадью 91,8 м^2, расположенное по адресу: Российская Федерация, Республика Крым, городской округ Ялта, город Ялта, улица Достоевского, дом 22, кадастровый номер 90:25:010122:178;»;

абзац девятнадцатый изложить в следующей редакции:

«нежилое здание (трансформаторная подстанция) площадью 8,1 м^2, расположенное по адресу: Российская Федерация, Республика Крым, городской округ Ялта, город Ялта, улица Достоевского, дом 22, кадастровый номер 90:25:010122:3614;»;

9) пункт 574 изложить в следующей редакции:

«574. Движимое и недвижимое имущество Мироненко Екатерины Анатольевны, в том числе:

имущество, расположенное по адресу: Республика Крым, Ленинский район, с. Соляное, ул. Арабатская, 25:

нежилое здание (столовая) площадью 257,3 м^2, расположенное по адресу: Республика Крым, Ленинский р-н, с. Соляное, ул. Арабатская, д. 25, кадастровый номер 90:07:240501:413;

домик отдыха (литер Б) площадью 24,1 м^2;

домик отдыха (литер В) площадью 32,7 м^2;

домик отдыха (литер Г) площадью 32,8 м^2;

домик отдыха (литер Д) площадью 21,8 м^2;

домик отдыха (литер Е) площадью 21,7 м^2;

домик отдыха (литер Ж) площадью 21,8 м^2;

домик отдыха (литер З) площадью 21,5 м^2;

домик отдыха (литер И) площадью 21,8 м^2;
домик отдыха (литер К) площадью 21,8 м^2;
домик отдыха (литер Л) площадью 32,7 м^2;
домик отдыха (литер М) площадью 32,6 м^2;
домик отдыха (литер Н) площадью 10,5 м^2;
навес (литер н) площадью 5,9 м^2;
домик отдыха (литер О) площадью 10,8 м^2;
навес (литер о) площадью 6,1 м^2;
домик отдыха (литер П) площадью 10,8 м^2;
навес (литер п) площадью 6,1 м^2;
домик отдыха (литер Р) площадью 10,9 м^2;
навес (литер р) площадью 5,7 м^2;
домик отдыха (литер С) площадью 16,6 м^2;
навес (литер с) площадью 7,3 м^2;
домик отдыха (литер Т) площадью 11,9 м^2;
навес (литер т) площадью 6,4 м^2;
домик отдыха (литер У) площадью 10,1 м^2;
навес (литер у) площадью 5,8 м^2;
домик отдыха (литер Ф) площадью 10,0 м^2;
навес (литер ф) площадью 5,8 м^2;
домик отдыха (литер Х) площадью 10,1 м^2;
навес (литер х) площадью 5,8 м^2;
домик отдыха (литер Ц) площадью 12,5 м^2;
навес (литер ц) площадью 5,8 м^2;
домик отдыха (литер Ч) площадью 10,1 м^2;
навес (литер ч) площадью 5,8 м^2;
домик отдыха (литер Ш) площадью 10,1 м^2;
навес (литер ш) площадью 5,9 м^2;
домик отдыха литер Щ длиной 4,1 м, шириной 3,0 м, высотой 3,2 м;
навес литер щ длиной 4,1 м, шириной 1,6 м, высотой 2,2 м;
домик отдыха (литер Э) площадью 12,2 м^2;
навес (литер э) площадью 6,4 м^2;
домик отдыха (литер Ю) длиной 4,2 м, шириной 2,9 м, высотой 3,4 м;
навес (литер ю) длиной 4,2 м, шириной 1,6 м, высотой 2,0 м;
домик отдыха (литер Я) длиной 3,9 м, шириной 2,9 м, высотой 3,4 м;
навес (литер я) длиной 3,9 м, шириной 1,7 м, высотой 2,0 м;
домик отдыха (литер А1) длиной 4,9 м, шириной 2,9 м, высотой 3,4 м;
навес (литер а1) длиной 4,9 м, шириной 1,7 м, высотой 2,0 м;
домик отдыха (литер Б1) длиной 4,6 м, шириной 3,5 м, высотой 3,8 м;
навес (литер б1) длиной 4,6 м, шириной 1,5 м, высотой 2,0 м;
домик отдыха (литер В1) длиной 4,4 м, шириной 3,6 м, высотой 3,7 м;
навес (литер в1) длиной 4,4 м, шириной 1,7 м, высотой 2,0 м;
домик отдыха (литер Г1) длиной 4,4 м, шириной 3,6 м, высотой 3,1 м;
навес (литер г1) длиной 4,4 м, шириной 1,7 м, высотой 2,0 м;
домик отдыха (литер Д1) длиной 4,5 м, шириной 3,6 м, высотой 3,0 м;
навес (литер д1) длиной 4,5 м, шириной 1,9 м, высотой 1,9 м;
домик отдыха (литер Е1) длиной 4,6 м, шириной 4,3 м, высотой 3,3 м;
навес (литер е1) длиной 4,6 м, шириной 1,4 м, высотой 2,3 м;
домик отдыха (литер Ж1) длиной 4,5 м, шириной 3,8 м, высотой 3,3 м;
навес (литер ж1) длиной 4,5 м, шириной 1,4 м, высотой 2,3 м;
домик отдыха (литер З1) длиной 4,5 м, шириной 3,5 м, высотой 3,3 м;
навес (литер з1) длиной 4,5 м, шириной 1,5 м, высотой 2,3 м;
домик отдыха (литер И1) длиной 3,6 м, шириной 2,9 м, высотой 2,9 м;
навес (литер и1) площадью 5,6 м^2;
домик отдыха (литер К1) длиной 3,5 м, шириной 2,9 м, высотой 2,9 м;
навес (литер к1) площадью 5,7 м^2;

домик отдыха (литер Л1) длиной 5,2 м, шириной 3,0 м, высотой 3,0 м;
навес (литер л1) длиной 5,2 м, шириной 1,6 м, высотой 2,5 м;
домик отдыха (литер М1) площадью 10,2 м^2;
навес (литер м1) площадью 5,8 м^2;
домик отдыха (литер Н1) площадью 11,7 м^2;
навес (литер н1) площадью 6,5 м^2;
домик отдыха (литер О1) длиной 4,6 м, шириной 3,6 м, высотой 3,8 м;
навес (литер о1) длиной 4,6 м, шириной 1,7 м, высотой 2,0 м;
домик отдыха (литер П1) площадью 11,5 м^2;
навес (литер п1) площадью 6,4 м^2;
домик отдыха (литер С1) площадью 7,1 м^2;
навес (литер с1) площадью 4,1 м^2;
домик отдыха (литер Т1) площадью 16,4 м^2;
навес (литер т1) площадью 7,7 м^2;
домик отдыха (литер У1) длиной 4,6 м, шириной 3,5 м, высотой 3,9 м;
навес (литер у1) длиной 4,6 м, шириной 1,6 м, высотой 2,5 м;
домик отдыха (литер Ф1) длиной 4,6 м, шириной 3,5 м, высотой 3,3 м;
навес (литер ф1) длиной 4,6 м, шириной 1,7 м, высотой 2,3 м;
нежилое здание (гараж-лодочная) площадью 70,8 м^2, расположенное по адресу: Республика Крым, Ленинский р-н, с. Соляное, ул. Арабатская, д. 25, кадастровый номер 90:07:240501:454;
ворота площадью 0,1 м^2;
калитка;
забор длиной 8,4 м, высотой 2,1 м;
забор длиной 10,2 м, высотой 0,8 м;
ворота площадью 0,1 м^2;
забор площадью 12,6 м^2;
забор площадью 6,9 м^2;
ворота площадью 0,1 м^2;
мощение площадью 462,4 м^2;
трансформаторная (литер II) в составе: трансформатор длиной 1,3 м, шириной 0,9 м, высотой 1,9 м; основание длиной 1,4 м, шириной 0,9 м, высотой 1,6 м;
насосная;
иное сооружение (щитовая) площадью застройки 2,8 м^2, расположенное по адресу: Республика Крым, м. р-н Ленинский, с. п. Семисотское, с. Соляное, ул. Арабатская, д. 25, кадастровый номер 90:07:240501:1018;
навес (литер Х1) площадью 17,4 м^2;
летний душ (литер Э1) площадью 6,1 м^2;
домик отдыха (литер Ю1) длиной 4,5 м, шириной 3,8 м, высотой 3,3 м;
навес (литер ю1) длиной 4,5 м, шириной 1,3 м, высотой 2,3 м;
нежилое здание (уборная) площадью 35,3 м^2, расположенное по адресу: Республика Крым, Ленинский р-н, с. Соляное, ул. Арабатская, д. 25, кадастровый номер 90:07:240501:1019;
нежилое здание (уборная) площадью 8,3 м^2, расположенное по адресу: Республика Крым, муниципальный район Ленинский, сельское поселение Семисотское, село Соляное, улица Арабатская, дом 25, кадастровый номер 90:07:240501:1015;
нежилое здание (душевая) площадью 29,6 м^2, расположенное по адресу: Республика Крым, муниципальный район Ленинский, сельское поселение Семисотское, село Соляное, улица Арабатская, дом 25, кадастровый номер 90:07:240501:1016;
нежилое здание (душевая) площадью 23,3 м^2, расположенное по адресу: Республика Крым, муниципальный район Ленинский, сельское поселение Семисотское, село Соляное, улица Арабатская, дом 25, кадастровый номер 90:07:240501:1017;
нежилое здание (домик отдыха) площадью 38,5 м^2, расположенное по адресу: Республика Крым, р-н Ленинский, с. Соляное, ул. Арабатская, д. 25, кадастровый номер 90:07:240501:455.»;
10) в пункте 575:
абзац второй изложить в следующей редакции:
«1/2 доли жилого здания (жилой дом) площадью 1522,2 м^2, расположенного по адресу: Республика Крым, г. Ялта, пгт Гурзуф, ул. Ялтинская, д. 24а, кадастровый номер 90:25:030103:1626;»;

дополнить абзацами следующего содержания:

«1/2 доли нежилого здания (насосная) площадью 12,2 м^2, расположенного по адресу: Российская Федерация, Республика Крым, город Ялта, поселок городского типа Гурзуф, улица Ялтинская, дом 24а;

1/2 доли нежилого здания (хозблок) площадью 229,2 м^2, расположенного по адресу: Российская Федерация, Республика Крым, город Ялта, поселок городского типа Гурзуф, улица Ялтинская, дом 24а;

1/2 доли нежилого здания (хозблок) площадью 3,3 м^2, расположенного по адресу: Российская Федерация, Республика Крым, город Ялта, поселок городского типа Гурзуф, улица Ялтинская, дом 24а;

1/2 доли нежилого здания (хозблок) площадью 2,7 м^2, расположенного по адресу: Российская Федерация, Республика Крым, город Ялта, поселок городского типа Гурзуф, улица Ялтинская, дом 24а;

1/2 доли иного сооружения (бассейн) площадью 73,1 м^2, расположенного по адресу: Российская Федерация, Республика Крым, город Ялта, поселок городского типа Гурзуф, улица Ялтинская, дом 24а;

1/2 доли сооружений противооползневый (подпорная стена) протяженностью 26,0 м, расположенных по адресу: Российская Федерация, Республика Крым, город Ялта, поселок городского типа Гурзуф, улица Ялтинская, дом 24а.

1/2 доли сооружений противооползневых (подпорная стена) протяженностью 29,0 м, расположенных по адресу: Российская Федерация, Республика Крым, город Ялта, поселок городского типа Гурзуф, улица Ялтинская, дом 24а;

1/2 доли сооружений противооползневых (подпорная стена) протяженностью 44,0 м, расположенных по адресу: Российская Федерация, Республика Крым, город Ялта, поселок городского типа Гурзуф, улица Ялтинская, дом 24а.»;

11) абзац второй пункта 648 признать утратившим силу;

12) в пункте 677:

абзац второй изложить в следующей редакции:

«нежилое здание (административно-бытовое) площадью 1434,1 м^2, расположенное по адресу: Республика Крым, г. Евпатория, пгт Заозерное, ул. Аллея Дружбы (ул. 60 лет СССР), д. 18, кадастровый номер 90:18:020108:13;»;

дополнить абзацами следующего содержания:

«иное сооружение (бассейн) площадью застройки 153,0 м^2, расположенное по адресу: Российская Федерация, Республика Крым, г. Евпатория, пгт Заозерное, ул. Аллея Дружбы, 18;

иное сооружение (бассейн) площадью застройки 17,7 м^2, расположенное по адресу: Российская Федерация, Республика Крым, г. Евпатория, пгт Заозерное, ул. Аллея Дружбы, 18.»;

13) в пункте 678:

абзац третий изложить в следующей редакции:

«нежилое здание (гостиница) площадью 1197,1 м^2, расположенное по адресу: Республика Крым, г. Евпатория, ул. Токарева, д. 4, кадастровый номер 90:18:010104:47;»;

дополнить абзацами следующего содержания:

«нежилое здание (бар) площадью 19,1 м^2, расположенное по адресу: Российская Федерация, Республика Крым, г. Евпатория, ул. Пушкина, д. 64а;

нежилое здание (котельная) площадью 69,3 м^2, расположенное по адресу: Российская Федерация, Республика Крым, г. Евпатория, ул. Пушкина, д. 64а;

иное сооружение (бассейн) площадью застройки 193,5 м^2, расположенное по адресу: Российская Федерация, Республика Крым, г. Евпатория, ул. Пушкина, д. 64а;

иное сооружение (летняя эстрада) площадью застройки 121,0 м^2, расположенное по адресу: Российская Федерация, Республика Крым, г. Евпатория, ул. Пушкина, д. 64а;

нежилое здание (проходная) площадью 4,6 м^2, расположенное по адресу: Российская Федерация, Республика Крым, г. Евпатория, ул. Пушкина, д. 64а;

иное сооружение (бассейн) площадью застройки 36,0 м^2, расположенное по адресу: Российская Федерация, Республика Крым, г. Евпатория, пгт Заозерное, ул. Токарева, д. 4.»;

14) пункт 684 изложить в следующей редакции:

«684. Движимое и недвижимое имущество гражданки Цыбенко Тамары Васильевны, в том числе:

1/4 доли нежилого здания (столовая) площадью 5334,8 м^2, расположенного по адресу: Республика Крым, г. Ялта, пгт Гаспра, ш. Алупкинское, д. 60, кадастровый номер 90:25:020103:1013.»;

15) пункт 686 дополнить абзацами следующего содержания:

«объект незавершенного строительства (нежилое здание) степенью готовности 82 %, площадью 266,6 м^2, расположенный по адресу: Российская Федерация, Республика Крым, город Ялта, город Алупка, улица Севастопольское шоссе, дом 8;

сооружения противооползневые (подпорная стена) протяженностью 32,0 м, расположенные по адресу: Российская Федерация, Республика Крым, город Ялта, город Алупка, улица Севастопольское шоссе, дом 8;

сооружения противооползневые (подпорная стена) протяженностью 6,0 м, расположенные по адресу: Российская Федерация, Республика Крым, город Ялта, город Алупка, улица Севастопольское шоссе, дом 8;

сооружения противооползневые (подпорная стена) протяженностью 36,0 м, расположенные по адресу: Российская Федерация, Республика Крым, город Ялта, город Алупка, улица Севастопольское шоссе, дом 8;

сооружения противооползневые (подпорная стена) протяженностью 45,0 м, расположенные по адресу: Российская Федерация, Республика Крым, город Ялта, город Алупка, улица Севастопольское шоссе, дом 8;

сооружения противооползневые (подпорная стена) протяженностью 23,0 м, расположенные по адресу: Российская Федерация, Республика Крым, город Ялта, город Алупка, улица Севастопольское шоссе, дом 8;

сооружения противооползневые (подпорная стена) протяженностью 20,0 м, расположенные по адресу: Российская Федерация, Республика Крым, город Ялта, город Алупка, улица Севастопольское шоссе, дом 8;

сооружения противооползневые (подпорная стена) протяженностью 6,0 м, расположенные по адресу: Российская Федерация, Республика Крым, город Ялта, город Алупка, улица Севастопольское шоссе, дом 8;

сооружения противооползневые (подпорная стена) протяженностью 6,0 м, расположенные по адресу: Российская Федерация, Республика Крым, город Ялта, город Алупка, улица Севастопольское шоссе, дом 8;

сооружения противооползневые (подпорная стена) протяженностью 6,0 м, расположенные по адресу: Российская Федерация, Республика Крым, город Ялта, город Алупка, улица Севастопольское шоссе, дом 8;

сооружения противооползневые (подпорная стена) протяженностью 6,0 м, расположенные по адресу: Российская Федерация, Республика Крым, город Ялта, город Алупка, улица Севастопольское шоссе, дом 8;

сооружения противооползневые (подпорная стена) протяженностью 6,0 м, расположенные по адресу: Российская Федерация, Республика Крым, город Ялта, город Алупка, улица Севастопольское шоссе, дом 8;

сооружения противооползневые (подпорная стена) протяженностью 6,0 м, расположенные по адресу: Российская Федерация, Республика Крым, город Ялта, город Алупка, улица Севастопольское шоссе, дом 8;

сооружения противооползневые (подпорная стена) протяженностью 5,0 м, расположенные по адресу: Российская Федерация, Республика Крым, город Ялта, город Алупка, улица Севастопольское шоссе, дом 8;

сооружения противооползневые (подпорная стена) протяженностью 5,0 м, расположенные по адресу: Российская Федерация, Республика Крым, город Ялта, город Алупка, улица Севастопольское шоссе, дом 8;

сооружения противооползневые (подпорная стена) протяженностью 41,0 м, расположенные по адресу: Российская Федерация, Республика Крым, город Ялта, город Алупка, улица Севастопольское шоссе, дом 8;

сооружения противооползневые (подпорная стена) протяженностью 17,0 м, расположенные по адресу: Российская Федерация, Республика Крым, город Ялта, город Алупка, улица Севастопольское шоссе, дом 8;

сооружения противооползневые (подпорная стена) протяженностью 17,0 м, расположенные по адресу: Российская Федерация, Республика Крым, город Ялта, город Алупка, улица Севастопольское шоссе, дом 8;

сооружения противооползневые (подпорная стена) протяженностью 16,0 м, расположенные по адресу: Российская Федерация, Республика Крым, город Ялта, город Алупка, улица Севастопольское шоссе, дом 8;

сооружения противооползневые (подпорная стена) протяженностью 34,0 м, расположенные по адресу: Российская Федерация, Республика Крым, город Ялта, город Алупка, улица Севастопольское шоссе, дом 8;

сооружения противооползневые (подпорная стена) протяженностью 48,0 м, расположенные по адресу: Российская Федерация, Республика Крым, город Ялта, город Алупка, улица Севастопольское шоссе, дом 8;

сооружения противооползневые (подпорная стена) протяженностью 27,0 м, расположенные по адресу: Российская Федерация, Республика Крым, город Ялта, город Алупка, улица Севастопольское шоссе, дом 8;

иное сооружение (резервуар) площадью застройки 3,1 м^2, расположенное по адресу: Российская Федерация, Республика Крым, город Ялта, город Алупка, улица Севастопольское шоссе, дом 8;

иное сооружение (резервуар) площадью застройки 1,3 м^2, расположенное по адресу: Российская Федерация, Республика Крым, город Ялта, город Алупка, улица Севастопольское шоссе, дом 8.»;

16) абзац второй пункта 687 изложить в следующей редакции:

«нежилое помещение площадью 193,3 м^2, расположенное по адресу: Республика Крым, г. Ялта, ул. Халтурина, д. 5, кадастровый номер 90:25:010114:264.»;

17) пункт 693 дополнить абзацем следующего содержания:

«сооружения противооползневые (подпорная стена) протяженностью 19,0 м, расположенные по адресу: 298677, Российская Федерация, Республика Крым, муниципальный округ город-курорт Ялта, город Алупка, улица Первого Мая, дом 3в.»;

18) в пункте 694:

абзац второй изложить в следующей редакции:

«нежилое здание площадью 787,6 м^2, расположенное по адресу: Республика Крым, г. Ялта, г. Алупка, ул. Первого Мая, д. 3а, кадастровый номер 90:25:090104:857;»;

дополнить абзацами следующего содержания:

«нежилое здание (подсобное) площадью 35,3 м^2, расположенное по адресу: 298677, Российская Федерация, Республика Крым, муниципальный округ город-курорт Ялта, город Алупка, улица Первого Мая, дом 3а;

нежилое здание (служебное) площадью 66,1 м^2, расположенное по адресу: 298677, Российская Федерация, Республика Крым, муниципальный округ город-курорт Ялта, город Алупка, улица Первого Мая, дом 3а;

сооружения противооползневые (подпорная стена) протяженностью 7,0 м, расположенные по адресу: 298677, Российская Федерация, Республика Крым, муниципальный округ город-курорт Ялта, город Алупка, улица Первого Мая, дом 3а;

сооружения противооползневые (подпорная стена) протяженностью 8,0 м, расположенные по адресу: 298677, Российская Федерация, Республика Крым, муниципальный округ город-курорт Ялта, город Алупка, улица Первого Мая, дом 3а;

сооружения противооползневые (подпорная стена) протяженностью 22,0 м, расположенные по адресу: 298677, Российская Федерация, Республика Крым, муниципальный округ город-курорт Ялта, город Алупка, улица Первого Мая, дом 3а;

сооружения противооползневые (подпорная стена) протяженностью 21,0 м, расположенные по адресу: 298677, Российская Федерация, Республика Крым, муниципальный округ город-курорт Ялта, город Алупка, улица Первого Мая, дом 3а;

сооружения противооползневые (подпорная стена) протяженностью 21,0 м, расположенные по адресу: 298677, Российская Федерация, Республика Крым, муниципальный округ город-курорт Ялта, город Алупка, улица Первого Мая, дом 3а;

сооружения противооползневые (подпорная стена) протяженностью 21,0 м, расположенные по адресу: 298677, Российская Федерация, Республика Крым, муниципальный округ город-курорт Ялта, город Алупка, улица Первого Мая, дом 3а;

сооружения противооползневые (подпорная стена) протяженностью 16,0 м, расположенные по адресу: 298677, Российская Федерация, Республика Крым, муниципальный округ город-курорт Ялта, город Алупка, улица Первого Мая, дом 3а;

сооружения противооползневые (подпорная стена) протяженностью 8,0 м, расположенное по адресу: 298677, Российская Федерация, Республика Крым, муниципальный округ город-курорт Ялта, город Алупка, улица Первого Мая, дом 3а;

сооружения противооползневые (подпорная стена) протяженностью 25,0 м, расположенные по адресу: 298677, Российская Федерация, Республика Крым, муниципальный округ город-курорт Ялта, город Алупка, улица Первого Мая, дом 3а;

сооружения противооползневые (подпорная стена) протяженностью 42,0 м, расположенные по адресу: 298677, Российская Федерация, Республика Крым, муниципальный округ город-курорт Ялта, город Алупка, улица Первого Мая, дом 3а;

сооружения противооползневые (подпорная стена) протяженностью 37,0 м, расположенные по адресу: 298677, Российская Федерация, Республика Крым, муниципальный округ город-курорт Ялта, город Алупка, улица Первого Мая, дом 3а;

сооружения противооползневые (подпорная стена) протяженностью 51,0 м, расположенные по адресу: 298677, Российская Федерация, Республика Крым, муниципальный округ город-курорт Ялта, город Алупка, улица Первого Мая, дом 3а;

сооружения противооползневые (подпорная стена) протяженностью 29,0 м, расположенные по адресу: 298677, Российская Федерация, Республика Крым, муниципальный округ город-курорт Ялта, город Алупка, улица Первого Мая, дом 3а;

сооружения противооползневые (подпорная стена) протяженностью 15,0 м, расположенные по адресу: 298677, Российская Федерация, Республика Крым, муниципальный округ город-курорт Ялта, город Алупка, улица Первого Мая, дом 3а;

сооружения противооползневые (подпорная стена) протяженностью 10,0 м, расположенные по адресу: 298677, Российская Федерация, Республика Крым, муниципальный округ город-курорт Ялта, город Алупка, улица Первого Мая, дом 3а;

сооружения противооползневые (подпорная стена) протяженностью 9,0 м, расположенные по адресу: 298677, Российская Федерация, Республика Крым, муниципальный округ город-курорт Ялта, город Алупка, улица Первого Мая, дом 3а;

иное сооружение (резервуар), резервуар площадью застройки 18,8 м^2, расположенное по адресу: 298677, Российская Федерация, Республика Крым, муниципальный округ город-курорт Ялта, город Алупка, улица Первого Мая, дом 3а;

иное сооружение (резервуар), резервуар площадью застройки 1,2 м^2, расположенное по адресу: 298677, Российская Федерация, Республика Крым, муниципальный округ город-курорт Ялта, город Алупка, улица Первого Мая, дом 3а;

иное сооружение (бассейн) площадью застройки 217,6 м^2, расположенное по адресу: 298677, Российская Федерация, Республика Крым, муниципальный округ город-курорт Ялта, город Алупка, улица Первого Мая, дом 3а.»;

19) пункт 696 изложить в следующей редакции:

«696. Движимое и недвижимое имущество гражданки Черечечи Светланы Юрьевны, 10.11.1967 года рождения, в том числе:

иное сооружение производственного назначения (мощение II) площадью 14697,0 м^2, расположенное по адресу: Республика Крым, г. Керчь, ул. Береговая, д. 5, кадастровый номер 90:00:000000:1062;

иное сооружение производственного назначения (мощение I) площадью 211,0 м^2, расположенное по адресу: Республика Крым, г. Керчь, ул. Береговая, д. 5, кадастровый номер 90:00:000000:1063;

нежилое здание (провялочный комплекс) площадью 41,2 м^2, расположенное по адресу: Республика Крым, г. Керчь, ул. Береговая, д. 5, кадастровый номер 90:19:010116:196;

нежилое здание (провялочный комплекс) площадью 860,7 м^2, расположенное по адресу: Республика Крым, г. Керчь, ул. Береговая, д. 5, кадастровый номер 90:19:010116:201;

нежилое здание площадью 456,2 м^2, расположенное по адресу: Республика Крым, г. Керчь, ул. Береговая, д. 5, кадастровый номер 90:19:010116:204;

нежилое здание (гараж) площадью 143,5 м^2, расположенное по адресу: Республика Крым, г. Керчь, ул. Береговая, д. 5, кадастровый номер 90:19:010116:205;

иное сооружение (забор) протяженностью 7 м, расположенное по адресу: Республика Крым, г. Керчь, ул. Береговая, д. 5, кадастровый номер 90:19:010116:6472;

иное сооружение (забор) протяженностью 25 м, расположенное по адресу: Республика Крым, г. Керчь, ул. Береговая, д. 5, кадастровый номер 90:19:010116:6473;

иное сооружение (забор) протяженностью 20 м, расположенное по адресу: Республика Крым, г. Керчь, ул. Береговая, 5, кадастровый номер 90:19:010116:917;

иное сооружение (забор) протяженностью 29 м, расположенное по адресу: Республика Крым, г. Керчь, ул. Береговая, 5, кадастровый номер 90:19:010116:918;

иное сооружение (забор) протяженностью 6 м, расположенное по адресу: Республика Крым, г. Керчь, ул. Береговая, 5, кадастровый номер 90:19:010116:919;

нежилое здание (склад) площадью 37,8 м^2, расположенное по адресу: Республика Крым, г. Керчь, ул. Береговая, 5, кадастровый номер 90:19:010116:927;

нежилое здание (производственное) площадью 42,6 м^2, расположенное по адресу: Республика Крым, г. Керчь, ул. Береговая, 5, кадастровый номер 90:19:010116:928.»;

20) в пункте 706:

абзац третий изложить в следующей редакции:

«нежилое здание (домик отдыха) площадью 103,6 м^2, расположенное по адресу: Российская Федерация, Республика Крым, м. р-н Симферопольский, с. п. Николаевское, пгт Николаевка, ул. Набережная, зд. 24/1, кадастровый номер 90:12:030101:4870;»;

абзац пятьдесят второй изложить в следующей редакции:

«нежилое здание (красный уголок) площадью 116,6 м^2, расположенное по адресу: Российская Федерация, Республика Крым, муниципальный район Симферопольский, сельское поселение Николаевское, поселок городского типа Николаевка, улица Набережная, здание 24, кадастровый номер 90:12:030101:6570;»;

абзацы шестьдесят шестой — семьдесят девятый изложить в следующей редакции:

«нежилое здание (прорабская) площадью 52,9 м^2, расположенное по адресу: Российская Федерация, Республика Крым, г. о. Керчь, г. Керчь, ул. Дмитрия Глухова, д. 23а, кадастровый номер 90:19:010110:12847;

нежилое здание (гараж) площадью 35,4 м^2, расположенное по адресу: Российская Федерация, Республика Крым, г. Керчь, ул. Дмитрия Глухова, д. 23а, кадастровый номер 90:19:010110:13247;

нежилое здание (ремонтные боксы) площадью 229,6 м^2, расположенное по адресу: Российская Федерация, Республика Крым, г. о. Керчь, г. Керчь, ул. Дмитрия Глухова, д. 23а, кадастровый номер 90:19:010110:13251;

нежилое здание (бетонный узел) площадью 63,8 м^2, расположенное по адресу: Российская Федерация, Республика Крым, г. о. Керчь, г. Керчь, ул. Дмитрия Глухова, д. 23а, кадастровый номер 90:19:010110:13253;

нежилое здание (склад ГСМ) площадью 43,3 м^2, расположенное по адресу: Российская Федерация, Республика Крым, г. о. Керчь, г. Керчь, ул. Дмитрия Глухова, д. 23а, кадастровый номер 90:19:010110:13254;

нежилое здание (склад) площадью 186,5 м^2, расположенное по адресу: Российская Федерация, Республика Крым, г. о. Керчь, г. Керчь, ул. Дмитрия Глухова, д. 23а, кадастровый номер 90:19:010110:13256;

нежилое здание (бытовое-котельная) площадью 177,1 м^2, расположенное по адресу: Российская Федерация, Республика Крым, г. о. Керчь, г. Керчь, ул. Дмитрия Глухова, д. 23а, кадастровый номер 90:19:010110:13257;

нежилое здание (гараж) площадью 12,3 м^2, расположенное по адресу: Российская Федерация, Республика Крым, г. о. Керчь, г. Керчь, ул. Дмитрия Глухова, д. 23а, кадастровый номер 90:19:010110:13259;

нежилое здание (столярная мастерская) площадью 434,8 м^2, расположенное по адресу: Российская Федерация, Республика Крым, городской округ Керчь, город Керчь, улица Дмитрия Глухова, д. 23а, кадастровый номер 90:19:010110:13262;

нежилое здание (склад) площадью 67,7 м^2, расположенное по адресу: Российская Федерация, Республика Крым, г Керчь, ул. Дмитрия Глухова, д. 23а, кадастровый номер 90:19:010110:13263;

нежилое здание (склад-бытовка) площадью 65,7 м^2, расположенное по адресу: Российская Федерация, Республика Крым, г. о. Керчь, г. Керчь, ул. Дмитрия Глухова, д. 23а, кадастровый номер 90:19:010110:13264;

нежилое здание (склад) площадью 1151,5 м^2, расположенное по адресу: Российская Федерация, Республика Крым, г. Керчь, ул. Дмитрия Глухова, д. 23а, кадастровый номер 90:19:010110:13265;

нежилое здание (административное здание) площадью 535,8 м^2, расположенное по адресу: Российская Федерация, Республика Крым, г. Керчь, ул. Дмитрия Глухова, д. 23а, кадастровый номер 90:19:010110:13267;

нежилое здание (контора) площадью 151,1 м^2, расположенное по адресу: Российская Федерация, Республика Крым, г. Керчь, ул. Дмитрия Глухова, д. 23а, кадастровый номер 90:19:010110:13269;»;

абзац восемьдесят первый изложить в следующей редакции:

«нежилое здание (заправочная) площадью 4,1 м^2, расположенное по адресу: Российская Федерация, Республика Крым, г. о. Керчь, г. Керчь, ул. Дмитрия Глухова, д. 23а, кадастровый номер 90:19:010110:13271;»;

абзацы восемьдесят третий — восемьдесят седьмой изложить в следующей редакции:

«нежилое здание (цех) площадью 269,6 м^2, расположенное по адресу: Российская Федерация, Республика Крым, г. о. Керчь, г. Керчь, ул. Дмитрия Глухова, д. 23а, кадастровый номер 90:19:010110:31748;

нежилое здание (склад) площадью 207,3 м^2, расположенное по адресу: Российская Федерация, Республика Крым, г. Керчь, ул. Дмитрия Глухова, д. 23а, кадастровый номер 90:19:010110:31749;

нежилое здание площадью 172,9 м^2, расположенное по адресу: Российская Федерация, Республика Крым, г. о. Керчь, г. Керчь, ул. Дмитрия Глухова, д. 23а, кадастровый номер 90:19:010110:33435;

нежилое здание площадью 68,0 м^2, расположенное по адресу: Российская Федерация, Республика Крым, г. о. Керчь, г. Керчь, ул. Дмитрия Глухова, д. 23а, кадастровый номер 90:19:010110:33437;

нежилое здание площадью 15,6 м^2, расположенное по адресу: Российская Федерация, Республика Крым, г. о. Керчь, г. Керчь, ул. Дмитрия Глухова, д. 23а, кадастровый номер 90:19:010110:33439;»;

абзацы сто первый — сто четвертый изложить в следующей редакции:

«нежилое здание площадью 181,5 м^2, расположенное по адресу: Республика Крым, г. Симферополь, ул. Сергеева-Ценского, д. 57, кадастровый номер 90:22:010222:6866;

нежилое здание (уборная) площадью 5,3 м^2, расположенное по адресу: Республика Крым, г. Симферополь, ул. Сергеева-Ценского, д. 57, кадастровый номер 90:22:010222:6867;

нежилое здание (уборная) площадью 3,2 м^2, расположенное по адресу: Республика Крым, г. Симферополь, ул. Сергеева-Ценского, д. 57, кадастровый номер 90:22:010222:6868;

нежилое здание (уборная) площадью 14,5 м^2, расположенное по адресу: Республика Крым, г. Симферополь, ул. Сергеева-Ценского, д. 57, кадастровый номер 90:22:010222:6897;»;

абзацы сто шестой — сто восьмой изложить в следующей редакции:

«нежилое здание (котельная) площадью 443,8 м^2, расположенное по адресу: Российская Федерация, Республика Крым, г. Симферополь, ул. Севастопольская, д. 31а, кадастровый номер 90:22:010309:5321;

нежилое здание площадью 41,8 м^2, расположенное по адресу: Республика Крым, г. Симферополь, ул. Сергеева-Ценского, д. 57, кадастровый номер 90:22:010201:33495;

нежилое здание (сарай) площадью 29,2 м^2, расположенное по адресу: Республика Крым, г. Симферополь, ул. Сергеева-Ценского, д. 57, кадастровый номер 90:22:010222:6869;»;

абзац сто десятый изложить в следующей редакции:

«нежилое здание площадью 53,1 м^2, расположенное по адресу: Республика Крым, г. Симферополь, ул. Сергеева-Ценского, д. 57, кадастровый номер 90:22:010222:6884;»;

дополнить абзацами следующего содержания:

«нежилое здание (электрощитовая) площадью 11,3 м^2, расположенное по адресу: 297546, Российская Федерация, Республика Крым, Симферопольский муниципальный район, Николаевское сельское поселение, поселок городского типа Николаевка, улица Набережная, здание 24;

нежилое здание (душевая) площадью 10,9 м^2, расположенное по адресу: 297546, Российская Федерация, Республика Крым, Симферопольский муниципальный район, Николаевское сельское поселение, поселок городского типа Николаевка, улица Набережная, здание 24;

нежилое здание (уборная) площадью 10,9 м^2, расположенное по адресу: 297546, Российская Федерация, Республика Крым, Симферопольский муниципальный район, Николаевское сельское поселение, посёлок городского типа Николаевка, улица Набережная, здание 24;

нежилое здание (уборная) площадью 16,5 м^2, расположенное по адресу: 297546, Российская Федерация, Республика Крым, Симферопольский муниципальный район, Николаевское сельское поселение, поселок городского типа Николаевка, улица Набережная, здание 24;

нежилое здание (умывальник) площадью 10,5 м^2, расположенное по адресу: 297546, Российская Федерация, Республика Крым, Симферопольский муниципальный район, Николаевское сельское поселение, поселок городского типа Николаевка, улица Набережная, здание 24;

сооружения водозаборные (скважина) площадью застройки 0,5 м^2, расположенные по адресу: Российская Федерация, Республика Крым, Симферопольский р-н, Николаевское с/п, пгт Николаевка, ул. Набережная, зд. 24;

нежилое здание (цементный склад) площадью 155,2 м^2, расположенное по адресу: 296108, Российская Федерация, Республика Крым, городской округ Джанкой, город Джанкой, улица Джанкойская, дом 10;

нежилое здание (склад) площадью 71,3 м^2, расположенное по адресу: 296108, Российская Федерация, Республика Крым, городской округ Джанкой, город Джанкой, улица Джанкойская, дом 10;

нежилое здание (уборная) площадью 4,8 м^2, расположенное по адресу: 296108, Российская Федерация, Республика Крым, городской округ Джанкой, город Джанкой, улица Джанкойская, дом 10;

иное сооружение (резервуар) площадью застройки 1,8 м^2, расположенное по адресу: 296108, Российская Федерация, Республика Крым, городской округ Джанкой, город Джанкой, улица Джанкойская, дом 10;

нежилое здание (уборная) площадью 3,4 м^2, расположенное по адресу: 296108, Российская Федерация, Республика Крым, городской округ Джанкой, город Джанкой, улица Джанкойская, дом 10;

иное сооружение (склад) площадью застройки 66,8 м^2, расположенное по адресу: 296108, Российская Федерация, Республика Крым, городской округ Джанкой, город Джанкой, улица Джанкойская, дом 10;

иное сооружение (электрощитовая) площадью застройки 4,9 м^2, расположенное по адресу: 296108, Российская Федерация, Республика Крым, городской округ Джанкой, город Джанкой, улица Джанкойская, дом 10;

нежилое здание (щитовая) площадью 21,8 м^2, расположенное по адресу: 298302, Российская Федерация, Республика Крым, Керчь городской округ, город Керчь, улица Дмитрия Глухова, дом 23а;

нежилое здание (растворный узел) площадью 16,3 м^2, расположенное по адресу: 298302, Российская Федерация, Республика Крым, городской округ Керчь, город Керчь, улица Дмитрия Глухова, дом 23а;

нежилое здание (склад) площадью 6,9 м^2, расположенное по адресу: 298302, Российская Федерация, Республика Крым, Керчь городской округ, город Керчь, улица Дмитрия Глухова, дом 23а;

нежилое здание (бытовка) площадью 10,1 м^2, расположенное по адресу: 298302, Российская Федерация, Республика Крым, городской округ Керчь, город Керчь, улица Дмитрия Глухова, дом 23а;

нежилое здание (распределительная подстанция) площадью 8,3 м^2, расположенное по адресу: Республика Крым, г. Керчь, ул. Дмитрия Глухова, д. 23а, кадастровый номер 90:19:010110:13250;

иное сооружение (резервуар) площадью застройки 39,7 м^2, расположенное по адресу: 298302, Российская Федерация, Республика Крым, городской округ Керчь, город Керчь, улица Дмитрия Глухова, дом 23а.

нежилое здание (сарай) площадью 29,4 м^2, расположенное по адресу: Российская Федерация, Республика Крым, городской округ Симферополь, город Симферополь, улица Сергеева-Ценского, дом 57;

нежилое здание (сарай) площадью 11,8 м^2, расположенное по адресу: Российская Федерация, Республика Крым, городской округ Симферополь, город Симферополь, улица Сергеева-Ценского, дом 57;

нежилое здание (сарай) площадью 6,7 м^2, расположенное по адресу: Российская Федерация, Республика Крым, городской округ Симферополь, город Симферополь, улица Сергеева-Ценского, дом 57;

здание (гараж) площадью 25,0 м^2, расположенное по адресу: Российская Федерация, Республика Крым, городской округ Симферополь, город Симферополь, улица Сергеева-Ценского, дом 57;

нежилое здание (бокс) площадью 159,1 м^2, расположенное по адресу: 295015, Республика Крым, городской округ Симферополь, город Симферополь, улица Севастопольская, дом 31а;

сооружения противооползневые (подпорная стена) протяженностью 27,0 м, расположенные по адресу: 295015, Республика Крым, городской округ Симферополь, город Симферополь, улица Севастопольская, дом 31а;

сооружения противооползневые (подпорная стена) протяженностью 73,0 м, расположенные по адресу: 295015, Республика Крым, городской округ Симферополь, город Симферополь, улица Севастопольская, дом 31а;

иные сооружения производственного назначения (сборник-накопитель для опилок) площадью застройки 11,0 м^2, расположенные по адресу: 295015, Республика Крым, городской округ Симферополь, город Симферополь, улица Севастопольская, дом 31а;

иные сооружения производственного назначения (сборник-накопитель для опилок) площадью застройки 12,0 м^2, расположенные по адресу: 295015, Республика Крым, городской округ Симферополь, город Симферополь, улица Севастопольская, дом 31а;

иные сооружения производственного назначения (сборник-накопитель для опилок) площадью застройки 9,8 м^2, расположенные по адресу: 295015, Республика Крым, городской округ Симферополь, город Симферополь, улица Севастопольская, дом 31а;

нежилое здание (склад) площадью 15,1 м^2, расположенное по адресу: 295015, Республика Крым, городской округ Симферополь, город Симферополь, улица Севастопольская, дом 31а;

нежилое здание (склад) площадью 780,3 м^2, расположенное по адресу: 295015, Республика Крым, городской округ Симферополь, город Симферополь, улица Севастопольская, дом 31а;

иные сооружения производственного назначения (склад заполнения с галереей РБУ) площадью застройки 272,0 м^2, расположенное по адресу: 295015, Республика Крым, городской округ Симферополь, город Симферополь, Севастопольская улица, дом 31а.»;

21) в пункте 708:

абзац второй изложить в следующей редакции:

«нежилое здание (коровник) площадью 2538,7 м^2, расположенное по адресу: Республика Крым, г. Судак, с. Переваловка, ул. Ленина, д. 68, кадастровый номер 90:23:040301:64;»;

дополнить абзацами следующего содержания:

«нежилое здание (административно-бытовое здание) площадью 718,1 м^2, расположенное по адресу: Республика Крым, г. Судак, с. Переваловка, ул. Ленина, д. 68, кадастровый номер 90:23:040301:1263;

нежилое здание (проходная) площадью 14,5 м^2, расположенное по адресу: 298022, Российская Федерация, Республика Крым, муниципальный округ Судак, село Переваловка, улица Ленина, дом 68;

нежилое здание (птичник) площадью 992,5 м^2, расположенное по адресу: Республика Крым, г. Судак, с. Переваловка, ул. Ленина, д. 68, кадастровый номер 90:23:040301:1260;

сооружения канализации (резервуар) площадью застройки 22,9 м^2, расположенные по адресу: 298022, Российская Федерация, Республика Крым, город Судак, село Переваловка, улица Ленина, дом 68;

сооружения канализации (резервуар) площадью застройки 25,5 м^2, расположенное по адресу: 298022, Российская Федерация, Республика Крым, муниципальный округ Судак, село Переваловка, улица Ленина, дом 68.»;

22) пункт 711 изложить в следующей редакции:

«711. Движимое и недвижимое имущество гражданина Присяжнюка Владимира Константиновича 25.01.1953 года рождения, в том числе:

помещения от 3-1 по 3-2 площадью 25,2 м^2, от 4-1 по 4-2 площадью 26,0 м^2, от 5-1 по 5-2 площадью 25,3 м^2, 6-1 площадью 15,8 м^2, 9-1 площадью 37,5 м^2, 10-1 площадью 34,9 м^2, 11-1 площадью 34,6 м^2, 12-1 площадью 23,1 м^2, VIII площадью 9,2 м^2, IX площадью 1,2 м^2, X площадью 1,2 м^2, Ia-1 площадью 64,0 м^2, балконы лит.: a13, a14, a15, a16. Места общего пользования: I площадью 45,5 м^2, III площадью 46,2 м^2, расположенные по адресу: Республика Крым, город Ялта, набережная имени Ленина, дом 21/ улица Морская, дом 1.»;

23) пункт 717 изложить в следующей редакции:

«717. Движимое и недвижимое имущество ООО «Левада» (Украина), в том числе:

иное сооружение (спортивная площадка) площадью 246,0 м^2, расположенное по адресу: Республика Крым, г. Ялта, пгт Ливадия, пер. Батурина, 12а, кадастровый номер 90:25:050102:386;

иное сооружение (ступени № 3) площадью 2,2 м^2, расположенное по адресу: Республика Крым, г. Ялта, пгт Ливадия, пер. Батурина, 12а, кадастровый номер 90:25:050102:387;

иное сооружение (спортивная площадка) площадью 268,0 м^2, расположенное по адресу: Республика Крым, г. Ялта, пгт Ливадия, пер. Батурина, д. 12а, кадастровый номер 90:25:050102:389;

иное сооружение (спортивная площадка) площадью 250,0 м^2, расположенное по адресу: Республика Крым, г. Ялта, пгт Ливадия, пер. Батурина, 12а, кадастровый номер 90:25:050102:402.»;

24) пункт 720 изложить в следующей редакции:

«720. Движимое и недвижимое имущество ООО «УЮТ», в том числе:

нежилое здание (кафе «Уют») площадью 344,8 м^2, расположенное по адресу: Республика Крым, г. Джанкой, ул. Розы Люксембург, д. 18, кадастровый номер 90:17:010112:642;

нежилое здание (торговый ларек) площадью 9,0 м^2, расположенное по адресу: Российская Федерация, Республика Крым, г. о. Джанкой, г. Джанкой, ул. Калинина, д. 54, кадастровый номер 90:17:010104:734.»;

25) абзацы второй — четвертый пункта 724 изложить в следующей редакции:

«нежилое помещение площадью 81,9 м^2, расположенное по адресу: Российская Федерация, Республика Крым, м. о. Судак, г. Судак, ул. Ленина, д. 40, кадастровый номер 90:23:010123:15;

нежилое здание (гараж-хозблок) площадью 77,9 м^2, расположенное по адресу: Республика Крым, г. Феодосия, ул. 8 Марта, д. 3, кадастровый номер 90:24:010102:608;

нежилое здание площадью 1523,2 м^2, расположенное по адресу: Российская Федерация, Республика Крым, муниципальный округ Феодосия, город Феодосия, улица 8 Марта, дом 3, кадастровый номер 90:24:010102:611;»;

26) в пункте 731:

абзацы второй — четвертый изложить в следующей редакции:

«нежилое здание (кафе) площадью 97,4 м^2, расположенное по адресу: Республика Крым, Сакский р-н, с. Прибрежное, ул. Каламитская, д. 14, кадастровый номер 90:11:130701:176;

нежилое здание (кафе) площадью 100,3 м^2, расположенное по адресу: Республика Крым, Сакский р-н, с. Прибрежное, ул. Каламитская, д. 14, кадастровый номер 90:11:130701:178;

нежилое помещение (хозяйственно-административный корпус) площадью 951,6 м^2, расположенное по адресу: Республика Крым, р-н Сакский, с. Прибрежное, ул. Каламитская, д. 14, кадастровый номер 90:11:130701:180;»;

дополнить абзацами следующего содержания:

«нежилое здание (бар) площадью 20,9 м^2, расположенное по адресу: Республика Крым, Сакский р-н, с. Прибрежное, ул. Каламитская, д. 14, кадастровый номер 90:11:130701:646;

нежилое здание (кафе) площадью 41,3 м^2, расположенное по адресу: Республика Крым, Сакский р-н, с. Прибрежное, ул. Каламитская, 14, кадастровый номер 90:11:130701:666;

нежилое здание (бар) площадью 27,4 м^2, расположенное по адресу: Республика Крым, Сакский р-н, с. Прибрежное, ул. Каламитская, д. 14, кадастровый номер 90:11:130701:645;

нежилое здание (бар) площадью 27,5 м^2, расположенное по адресу: Республика Крым, Сакский р-н, с. Прибрежное, ул. Каламитская, д. 14, кадастровый номер 90:11:130701:644;

иное сооружение (главный бассейн) площадью 1226,6 м^2, расположенное по адресу: Республика Крым, Сакский р-н, с. Прибрежное, ул. Каламитская, д. 14, кадастровый номер 90:11:130701:207;

иное сооружение (бассейн «Тобоган») площадью 126,0 м^2, расположенное по адресу: Республика Крым, Сакский р-н, с. Прибрежное, ул. Каламитская, д. 14, кадастровый номер 90:11:130701:201;

иное сооружение (бассейн), бассейн «Черная дыра» площадью 100,8 м^2, расположенное по адресу: Республика Крым, Сакский р-н, с. Прибрежное, ул. Каламитская, д. 14, кадастровый номер 90:11:130701:194;

нежилое здание (нежилое строение) площадью 69,3 м^2, расположенное по адресу: Республика Крым, Сакский р-н, с. Прибрежное, ул. Каламитская, д. 14, кадастровый номер 90:11:130701:643;

нежилое здание (бар) площадью 41,3 м^2, расположенное по адресу: Республика Крым, Сакский р-н, с. Прибрежное, ул. Каламитская, д. 14, кадастровый номер 90:11:130701:642;

нежилое здание (атракцион «Мультифон») площадью 404,8 м^2, расположенное по адресу: Республика Крым, Сакский р-н, с. Прибрежное, ул. Каламитская, д. 14, кадастровый номер 90:11:130501:979;

иное сооружение (бассейн), бассейн «Камикадзе» площадью 278,6 м^2, расположенное по адресу: Республика Крым, Сакский р-н, с. Прибрежное, ул. Каламитская, д. 14, кадастровый номер 90:11:130701:190;

нежилое здание (бар) площадью 89,2 м^2, расположенное по адресу: Республика Крым, Сакский р-н, с. Прибрежное, ул. Каламитская, д. 14, кадастровый номер 90:11:130701:641;

иное сооружение (бассейн «Шар») площадью 366,2 м^2, расположенное по адресу: Республика Крым, Сакский р-н, с. Прибрежное, ул. Каламитская, д. 14, кадастровый номер 90:11:130701:208;

нежилое здание (насосная) площадью 46,3 м^2, расположенное по адресу: Республика Крым, Сакский р-н, с. Прибрежное, ул. Каламитская, 14, кадастровый номер 90:11:130701:664;

иное сооружение (детский бассейн) площадью застройки 614,8 м^2, расположенное по адресу: Республика Крым, Сакский р-н, с. Прибрежное, ул. Каламитская, д. 14, кадастровый номер 90:11:130701:186;

иное сооружение (мелководный бассейн) площадью 243,2 м^2, расположенное по адресу: Республика Крым, Сакский р-н, с. Прибрежное, ул. Каламитская, д. 14, кадастровый номер 90:11:130701:191;

нежилое здание (кафе) площадью 50,8 м^2, расположенное по адресу: Республика Крым, Сакский р-н, с. Прибрежное, ул. Каламитская, 14, кадастровый номер 90:11:130701:662;

нежилое здание (ТП) площадью 41,0 м^2, расположенное по адресу: Республика Крым, Сакский р-н, с. Прибрежное, ул. Каламитская, 14, кадастровый номер 90:11:130701:665;

сооружения культуры и отдыха (детский бассейн) площадью 900,0 м^2, расположенное по адресу: Республика Крым, Сакский р-н, с. Прибрежное, ул. Каламитская, д. 14, кадастровый номер 90:11:130701:312;

сооружения культуры и отдыха (бассейн «Ленивая рука») площадью застройки 1960,0 м^2, расположенное по адресу: Республика Крым, Сакский р-н, с. Прибрежное, ул. Каламитская, д. 14, кадастровый номер 90:11:130701:314;

сооружения культуры и отдыха (техпомещение) площадью 186,0 м^2, расположенное по адресу: Республика Крым, Сакский р-н, с. Прибрежное, ул. Каламитская, д. 14, кадастровый номер 90:11:130701:313;

иное сооружение (резервуар КНС) площадью застройки 4,8 м^2, расположенное по адресу: Российская Федерация, Республика Крым, Сакский муниципальный район, Лесновское сельское поселение, село Прибрежное, улица Каламитская, сооружение 14;

сооружения гидротехнические (скважина) глубиной 187,0 м, расположенное по адресу: Российская Федерация, Республика Крым, Сакский муниципальный район, Лесновское сельское поселение, село Прибрежное, улица Каламитская, сооружение 14;

иное сооружение (КНС) объемом 1,0 м^3, расположенное по адресу: Российская Федерация, Республика Крым, Сакский муниципальный район, Лесновское сельское поселение, Прибрежное село, Каламитская улица, сооружение 14.»;

27) в пункте 736:

абзац второй изложить в следующей редакции:

«1/2 доли жилого дома площадью 1522,2 м^2, расположенного по адресу: Республика Крым, г. Ялта, пгт Гурзуф, ул. Ялтинская, д. 24а, кадастровый номер 90:25:030103:1626;»;

дополнить абзацами следующего содержания:

«1/2 доли нежилого здания (насосная) площадью 12,2 м^2, расположенного по адресу: Российская Федерация, Республика Крым, город Ялта, поселок городского типа Гурзуф, улица Ялтинская, дом 24а;

1/2 доли нежилого здания (хозблок) площадью 229,2 м^2, расположенного по адресу: Российская Федерация, Республика Крым, город Ялта, поселок городского типа Гурзуф, улица Ялтинская, дом 24а;

1/2 доли нежилого здания (хозблок) площадью 3,3 м^2, расположенного по адресу: Российская Федерация, Республика Крым, город Ялта, поселок городского типа Гурзуф, улица Ялтинская, дом 24а;

1/2 доли нежилого здания (хозблок) площадью 2,7 м^2, расположенного по адресу: Российская Федерация, Республика Крым, город Ялта, поселок городского типа Гурзуф, улица Ялтинская, дом 24а;

1/2 доли иного сооружения (бассейн) площадью 73,1 м^2, расположенного по адресу: Российская Федерация, Республика Крым, город Ялта, поселок городского типа Гурзуф, улица Ялтинская, дом 24а;

1/2 доли сооружений противооползневый (подпорная стена) протяженностью 26,0 м, расположенных по адресу: Российская Федерация, Республика Крым, город Ялта, поселок городского типа Гурзуф, улица Ялтинская, дом 24а;

1/2 доли сооружений противооползневых (подпорная стена) протяженностью 29,0 м, расположенных по адресу: Российская Федерация, Республика Крым, город Ялта, поселок городского типа Гурзуф, улица Ялтинская, дом 24а;

1/2 доли сооружений противооползневых (подпорная стена) протяженностью 44,0 м, расположенных по адресу: Российская Федерация, Республика Крым, город Ялта, поселок городского типа Гурзуф, улица Ялтинская, дом 24а.»;

28) дополнить пункт 751 абзацами следующего содержания:

«нежилое здание (сарай) площадью 22,4 м^2, расположенное по адресу: Российская Федерация, Республика Крым, Черноморский муниципальный район, Медведевское сельское поселение, комплекс зданий и сооружений № 10, территория;

нежилое здание (уборная) площадью 35,9 м^2, расположенное по адресу: Российская Федерация, Республика Крым, Черноморский муниципальный район, Медведевское сельское поселение, комплекс зданий и сооружений № 10, территория;

нежилое здание (уборная) площадью 10,3 м^2, расположенное по адресу: Российская Федерация, Республика Крым, Черноморский муниципальный район, Медведевское сельское поселение, комплекс зданий и сооружений № 10, территория;

сооружения канализации (резервуар) площадью застройки 26,2 м^2, расположенные по адресу: Российская Федерация, Республика Крым, Черноморский муниципальный район, Медведевское сельское поселение, комплекс зданий и сооружений № 10, территория;

сооружения канализации (резервуар) площадью застройки 6,7 м^2, расположенные по адресу: Российская Федерация, Республика Крым, Черноморский муниципальный район, Медведевское сельское поселение, комплекс зданий и сооружений № 10, территория;

сооружения водозаборные (скважина) площадью застройки 0,1 м^2, расположенные по адресу: Российская Федерация, Республика Крым, Черноморский муниципальный район, Медведевское сельское поселение, комплекс зданий и сооружений № 10, территория;

сооружения водозаборные (скважина) площадью застройки 0,1 м^2, расположенные по адресу: Российская Федерация, Республика Крым, Черноморский муниципальный район, Медведевское сельское поселение, комплекс зданий и сооружений № 10, территория.»;

29) дополнить пункт 754 абзацем следующего содержания:

«нежилое здание (сарай) площадью 11,4 м^2, расположенное по адресу: 298677, Российская Федерация, Республика Крым, город Ялта, город Алупка, улица Первого Мая, дом 7а.»;

30) дополнить пункт 755 абзацами следующего содержания:

«сооружения противооползневые (подпорная стена) протяженностью 17,0 м, расположенные по адресу: Российская Федерация, Республика Крым, г. Ялта, г. Алупка, ул. Севастопольское шоссе, д. 80;

сооружения противооползневые (подпорная стена) протяженностью 12,0 м, расположенные по адресу: Российская Федерация, Республика Крым, г. Ялта, г. Алупка, ул. Севастопольское шоссе, д. 80;

сооружения противооползневые (подпорная стена) протяженностью 23,0 м, расположенные по адресу: Российская Федерация, Республика Крым, г. Ялта, г. Алупка, ул. Севастопольское шоссе, д. 80;

сооружения противооползневые (подпорная стена) протяженностью 120,0 м, расположенные по адресу: Российская Федерация, Республика Крым, г. Ялта, г. Алупка, ул. Севастопольское шоссе, д. 80;

сооружения противооползневые (подпорная стена) протяженностью 23,0 м, расположенные по адресу: Российская Федерация, Республика Крым, г. Ялта, г. Алупка, ул. Севастопольское шоссе, д. 80;

сооружения противооползневые (подпорная стена) протяженностью 25,0 м, расположенные по адресу: Российская Федерация, Республика Крым, г. Ялта, г. Алупка, ул. Севастопольское шоссе, д. 80;

сооружения противооползневые (подпорная стена) протяженностью 84,0 м, расположенные по адресу: Российская Федерация, Республика Крым, г. Ялта, г. Алупка, ул. Севастопольское шоссе, д. 80;

сооружения противооползневые (подпорная стена) протяженностью 29,0 м, расположенные по адресу: Российская Федерация, Республика Крым, г. Ялта, г. Алупка, ул. Севастопольское шоссе, д. 80;

сооружения противооползневые (подпорная стена) протяженностью 122,0 м, расположенные по адресу: Российская Федерация, Республика Крым, г. Ялта, г. Алупка, ул. Севастопольское шоссе, д. 80;

нежилое здание (сарай) площадью 1,3 м^2, расположенное по адресу: Российская Федерация, Республика Крым, г. Ялта, г. Алупка, ул. Севастопольское шоссе, д. 80;

нежилое здание (уборная) площадью 2,9 м^2, расположенное по адресу: 298677, Российская Федерация, Республика Крым, муниципальный округ город-курорт Ялта, город Алупка, Севастопольское шоссе, дом 80;

нежилое здание (сарай) площадью 22,8 м^2, расположенное по адресу: 298677, Российская Федерация, Республика Крым, муниципальный округ город-курорт Ялта, город Алупка, Севастопольское шоссе, дом 80;

нежилое здание (склад) площадью 54,5 м^2, расположенное по адресу: Российская Федерация, Республика Крым, г. Ялта, г. Алупка, ул. Севастопольское шоссе, д. 80.»;

31) в пункте 756:

абзац третий изложить в следующей редакции:

«нежилое здание (бильярдная) площадью 56,7 м^2, расположенное по адресу: Российская Федерация, Республика Крым, город Ялта, поселок городского типа Береговое;»;

дополнить абзацами следующего содержания:

«сооружения противооползневые (подпорная стена) протяженностью 19,0 м, расположенные по адресу: 298687, Российская Федерация, Республика Крым, муниципальный округ город-курорт Ялта, поселок городского типа Береговое, Кипарисная улица, б/н;

сооружения противооползневые (подпорная стена) протяженностью 10,0 м, расположенные по адресу: 298687, Российская Федерация, Республика Крым, муниципальный округ город-курорт Ялта, поселок городского типа Береговое, Кипарисная улица, б/н;

сооружения противооползневые (подпорная стена) протяженностью 18,0 м, расположенные по адресу: 298687, Российская Федерация, Республика Крым, муниципальный округ город-курорт Ялта, поселок городского типа Береговое, Кипарисная улица, б/н;

сооружения противооползневые (подпорная стена) протяженностью 22,0 м, расположенные по адресу: 298687, Российская Федерация, Республика Крым, муниципальный округ город-курорт Ялта, поселок городского типа Береговое, Кипарисная улица, б/н;

сооружения противооползневые (подпорная стена) протяженностью 28,0 м, расположенные по адресу: 298687, Российская Федерация, Республика Крым, муниципальный округ город-курорт Ялта, поселок городского типа Береговое, Кипарисная улица, б/н.»;

32) в пункте 759:

абзацы седьмой и восьмой изложить в следующей редакции:

«нежилое здание (клуб-столовая) площадью 1911,4 м^2, расположенное по адресу: Республика Крым, г. о. Феодосия, с. Береговое, ул. Курортная, д. 6, кадастровый номер 90:24:060101:4640;»;

нежилое здание (котельная-гараж) площадью 428,3 м^2, расположенное по адресу: Российская Федерация, Республика Крым, м. о. Феодосия, с. Береговое, ул. Курортная, д. 6, кадастровый номер 90:24:060101:4720;»;

абзац четырнадцатый изложить в следующей редакции:

«нежилое здание (трансформаторная) площадью 31,5 м^2, расположенное по адресу: Российская Федерация, Республика Крым, г. Феодосия, с. Береговое, ул. Курортная, д. 6, корп. 1, кадастровый номер 90:24:060101:4299;».

2. Настоящее Постановление вступает в силу со дня его официального опубликования.

Председатель Государственного Совета Республики Крым В. КОНСТАНТИНОВ

г. Симферополь, 27 мая 2026 года
№ 916-3/26

_____

ПОСТАНОВЛЕНИЕ
ГОСУДАРСТВЕННОГО СОВЕТА РЕСПУБЛИКИ КРЫМ

267 О ВНЕСЕНИИ ИЗМЕНЕНИЙ В ПОСТАНОВЛЕНИЕ ГОСУДАРСТВЕННОГО СОВЕТА РЕСПУБЛИКИ КРЫМ ОТ 30 АПРЕЛЯ 2014 ГОДА № 2085-6/14 «О ВОПРОСАХ УПРАВЛЕНИЯ СОБСТВЕННОСТЬЮ РЕСПУБЛИКИ КРЫМ»

В соответствии с пунктом 3 статьи 75 Конституции Республики Крым
Государственный Совет Республики Крым п о с т а н о в л я е т:

1. Внести в Постановление Государственного Совета Республики Крым от 30 апреля 2014 года № 2085-6/14 «О вопросах управления собственностью Республики Крым» (Сборник нормативно-правовых актов Республики Крым, 2014, № 4, ст. 535; Ведомости Государственного Совета Республики Крым, 2014, № 3, ст. 246, ст. 275, ст. 321, № 4, ст. 365, ст. 370, № 5, ст. 493, № 6, ст. 728, ст. 729, ст. 743, ст. 746, ст. 747; 2015, № 1, ст. 5, № 2, ст. 31, ст. 81—93, № 8, ст. 427, № 9, ст. 485, № 11, ст. 680, № 12, ст. 780, ст. 781; 2016, № 2, ст. 55, ст. 64, № 3, ст. 135, ст. 136, № 4, ст. 199, № 5, ст. 255, ст. 256, № 6, ст. 338, № 9, ст. 433, ст. 434, № 10, ст. 520, № 11, ст. 608, № 12, ст. 662, ст. 663, ст. 715—717; 2017, № 1, ст. 53, ст. 69, ст. 70, № 2, ст. 122, № 5, ст. 320—322, № 6, ст. 396—398, № 8, ст. 457, № 9, ст. 498, № 10, ст. 567, ст. 568; 2018, № 2, ст. 52—56, № 5, ст. 240, ст. 241, № 6, ст. 304, № 9, ст. 422, ст. 423, № 10, ст. 501; 2019, № 2, ст. 98, № 4, ст. 236—238, № 6, ст. 317, ст. 392—394, № 10, ст. 584, № 11, ст. 699, ст. 753, № 12, ст. 834, ст. 835; 2020, № 1—2, ст. 37, № 5, ст. 233, № 6, ст. 318, № 9, ст. 417, № 10, ст. 466, № 11, ст. 546; 2021, № 2, ст. 66, № 6, ст. 323, № 12, ст. 631; 2022, № 4, ст. 170, № 6, ст. 309, № 10, ст. 558, ст. 562, № 11, ст. 636, № 12, ст. 740, ст. 779; 2023, № 1—2, ст. 19, № 4, ст. 231, № 5, ст. 294—296, ст. 305, № 6, ст. 391, № 9, ст. 506, ст. 545, ст. 546, № 10, ст. 636, № 12, ст. 764, ст. 799; 2024, № 1—2, ст. 30—33, № 3, ст. 98, № 4, ст. 166—168, № 6, ст. 313, ст. 338, № 7, ст. 380, ст. 391, № 8, ст. 429, ст. 475, № 10, ст. 648—651, № 11, ст. 742; 2025, № 2, ст. 41—45, № 4, ст. 149, ст. 150, № 5, ст. 224—226, ст. 228, № 6, ст. 313, ст. 314, № 9, ст. 442—447, № 11, ст. 658, № 12, ст. 718, ст. 719; 2026, № 1—2, ст. 45, ст. 46) следующие изменения:

в Приложении к данному Постановлению:

1) абзац второй пункта 146 изложить в следующей редакции:

«недвижимое имущество, расположенное по адресу: г. Симферополь, ул. Крылова, д. 133, в составе: нежилое здание проходной (литер Б) общей площадью 14,6 м^2, нежилое здание швейной фабрики (литер А) общей площадью 2435,0 м^2; нежилое здание площадью 410,3 м^2, расположенное по адресу: Республика Крым, г. Симферополь, ул. Крылова, д. 133, кадастровый номер 90:22:010306:3921; нежилое здание (литер В) площадью 30,0 м^2;»;

2) пункт 328 изложить в следующей редакции:

«328. Движимое и недвижимое имущество гражданина Российской Федерации Шевченко Светланы Анатольевны, 26.09.1971 года рождения, в том числе:

нежилое помещение (апартамент) площадью 82,2 м^2, расположенное по адресу: Российская Федерация, Республика Крым, городской округ Ялта, г. Ялта, улица Игнатенко, дом 9, строение 1, пом. 83, кадастровый номер 90:25:010105:2477;

нежилое помещение (апартамент) площадью 60,6 м^2, расположенное по адресу: Российская Федерация, Республика Крым, городской округ Ялта, г. Ялта, улица Игнатенко, дом 9, строение 1, пом. 91, кадастровый номер 90:25:010105:2486;

нежилое помещение (апартамент) площадью 82,6 м^2, расположенное по адресу: Российская Федерация, Республика Крым, городской округ Ялта, г. Ялта, улица Игнатенко, дом 9, строение 1, пом. 70, кадастровый номер 90:25:010105:2619;

нежилое помещение площадью 13,0 м^2, расположенное по адресу: Республика Крым, г. Ялта, ул. Морская, д. 3а, парковочное место 15, кадастровый номер 90:25:010106:1542;

нежилое помещение площадью 11,6 м^2, расположенное по адресу: Республика Крым, г. Ялта, ул. Морская, д. 3а, парковочное место 13, кадастровый номер 90:25:010106:1547;

нежилое помещение площадью 13,2 м^2, расположенное по адресу: Республика Крым, г. Ялта, ул. Морская, д. 3а, парковочное место 14, кадастровый номер 90:25:010106:1548;

нежилое помещение площадью 12,1 м^2, расположенное по адресу: Республика Крым, г. Ялта, ул. Морская, д. 3а, парковочное место 21, кадастровый номер 90:25:010106:1549;

нежилое помещение площадью 15,5 м^2, расположенное по адресу: Республика Крым, г. Ялта, ул. Морская, д. 3а, парковочное место 16, кадастровый номер 90:25:010106:1564;

нежилое помещение площадью 16,1 м^2, расположенное по адресу: Республика Крым, г. Ялта, ул. Морская, д. 3а, парковочное место № 20, кадастровый номер 90:25:010106:1565;

нежилое помещение площадью 10,8 м^2, расположенное по адресу: Республика Крым, г. Ялта, ул. Морская, д. 3а, парковочное место 18, кадастровый номер 90:25:010106:1567;

нежилое помещение площадью 11,5 м^2, расположенное по адресу: Республика Крым, г. Ялта, ул. Морская, д. 3а, парковочное место 17, кадастровый номер 90:25:010106:1568;

нежилое помещение (парковочное место 19) площадью 11,7 м^2, расположенное по адресу: Республика Крым, г. Ялта, ул. Морская, д. 3а, парковочное место 19, кадастровый номер 90:25:020103:2778;

нежилое помещение площадью 69,5 м^2, расположенное по адресу: Республика Крым, г. Ялта, проезд Парковый, д. 5в, пом. 4—12, кадастровый номер 90:25:010123:290;

жилое здание (жилой дом) площадью 183,1 м^2, расположенное по адресу: Республика Крым, г. Ялта, ул. Морская, д. 3в, кадастровый номер 90:25:010106:184;

нежилое здание (склад) площадью 6,4 м^2, расположенное по адресу: Республика Крым, г. Ялта, ул. Морская, д. 3в, кадастровый номер 90:25:010106:2347;

нежилое здание (щитовая) площадью 5,9 м^2, расположенное по адресу: Республика Крым, г. Ялта, ул. Морская, д. 3в, кадастровый номер 90:25:010106:2348.

Имущество, расположенное по адресу: Республика Крым, г. Ялта, ул. Морская, д. 3а (3А):

нежилое помещение площадью 10,7 м^2, кадастровый номер 90:25:010106:1555;

нежилое помещение площадью 11,3 м^2, кадастровый номер 90:25:010106:1556;

нежилое помещение площадью 11,6 м^2, кадастровый номер 90:25:010106:1557;

нежилое помещение площадью 11,5 м^2, кадастровый номер 90:25:010106:1558;

нежилое помещение площадью 16,1 м^2, кадастровый номер 90:25:010106:1559;

нежилое помещение площадью 13,1 м^2, кадастровый номер 90:25:010106:1560;

нежилое помещение площадью 10,9 м^2, кадастровый номер 90:25:010106:1561;

нежилое помещение площадью 11,1 м^2, кадастровый номер 90:25:010106:1563;

нежилое помещение площадью 87,1 м^2, кадастровый номер 90:25:010106:4057;

нежилое помещение площадью 122,8 м^2, кадастровый номер 90:25:010106:4058;

нежилое помещение площадью 6,9 м^2, кадастровый номер 90:25:010106:4059;

нежилое помещение площадью 45,0 м^2, кадастровый номер 90:25:010106:4060;

нежилое помещение площадью 18,8 м^2, кадастровый номер 90:25:010106:4061;

нежилое помещение площадью 102,5 м^2, кадастровый номер 90:25:010106:4062;

нежилое помещение площадью 6,8 м^2, кадастровый номер 90:25:010106:4063;

нежилое помещение площадью 43,2 м^2, кадастровый номер 90:25:010106:4064;

нежилое помещение площадью 7,1 м^2, кадастровый номер 90:25:010106:4065;

нежилое помещение площадью 12,4 м^2, кадастровый номер 90:25:010106:4066;

нежилое помещение площадью 10,0 м^2, кадастровый номер 90:25:010106:4067;

нежилое помещение площадью 7,0 м^2, кадастровый номер 90:25:010106:4068;

нежилое помещение площадью 17,5 м^2, кадастровый номер 90:25:010106:4069;

нежилое помещение площадью 11,0 м^2, кадастровый номер 90:25:010106:4070;

жилое помещение (квартира) площадью 122,8 м^2, расположенное по адресу: Республика Крым, г. Ялта, ул. имени архитектора Краснова Н. П., д. 2, кв. 3, кадастровый номер 90:25:010106:2681.»;

3) пункт 368 изложить в следующей редакции:

«368. Движимое и недвижимое имущество иностранного гражданина Новицкой Вероники Юрьевны, 27.03.1982 года рождения.».

2. Настоящее Постановление вступает в силу со дня его официального опубликования.

Председатель Государственного Совета Республики Крым В. КОНСТАНТИНОВ

г. Симферополь, 27 мая 2026 года
№ 917-3/26

_____

ПОСТАНОВЛЕНИЕ
ГОСУДАРСТВЕННОГО СОВЕТА РЕСПУБЛИКИ КРЫМ

268 О ЗАКОНЕ РЕСПУБЛИКИ КРЫМ «О ПРИСВОЕНИИ ГОРОДУ ЕВПАТОРИЯ РЕСПУБЛИКИ КРЫМ ПОЧЕТНОГО ЗВАНИЯ РЕСПУБЛИКИ КРЫМ «НАСЕЛЕННЫЙ ПУНКТ ВОИНСКОЙ ДОБЛЕСТИ»

В соответствии с пунктом 1 статьи 75, частью 4 статьи 78 Конституции Республики Крым, частью 9 статьи 98, статьями 99 и 100 Регламента Государственного Совета Республики Крым

Государственный Совет Республики Крым п о с т а н о в л я е т:

1. Принять Закон Республики Крым «О присвоении городу Евпатория Республики Крым почетного звания Республики Крым «Населенный пункт воинской доблести».

2. Направить данный Закон Главе Республики Крым Аксёнову С. В. для подписания и обнародования.

3. Настоящее Постановление вступает в силу со дня принятия.

Председатель Государственного Совета Республики Крым В. КОНСТАНТИНОВ

г. Симферополь, 27 мая 2026 года
№ 918-3/26

_____

ПОСТАНОВЛЕНИЕ
ГОСУДАРСТВЕННОГО СОВЕТА РЕСПУБЛИКИ КРЫМ

269 О ЗАКОНЕ РЕСПУБЛИКИ КРЫМ «ОБ УТВЕРЖДЕНИИ ЗАКЛЮЧЕНИЯ СОГЛАШЕНИЯ ОБ УСТАНОВЛЕНИИ ГРАНИЦЫ МЕЖДУ СУБЪЕКТАМИ РОССИЙСКОЙ ФЕДЕРАЦИИ — ХЕРСОНСКОЙ ОБЛАСТЬЮ И РЕСПУБЛИКОЙ КРЫМ»

В соответствии с пунктом 1 статьи 75, частью 4 статьи 78 Конституции Республики Крым, частью 9 статьи 98, статьями 99 и 100 Регламента Государственного Совета Республики Крым

Государственный Совет Республики Крым п о с т а н о в л я е т:

1. Принять Закон Республики Крым «Об утверждении заключения Соглашения об установлении границы между субъектами Российской Федерации — Херсонской областью и Республикой Крым».

2. Направить данный Закон Главе Республики Крым Аксёнову С. В. для подписания и обнародования.

3. Настоящее Постановление вступает в силу со дня принятия.

Председатель Государственного Совета Республики Крым В. КОНСТАНТИНОВ

г. Симферополь, 27 мая 2026 года
№ 919-3/26

ПОСТАНОВЛЕНИЕ
ГОСУДАРСТВЕННОГО СОВЕТА РЕСПУБЛИКИ КРЫМ

270 О ЗАКОНЕ РЕСПУБЛИКИ КРЫМ «О ВНЕСЕНИИ ИЗМЕНЕНИЙ В СТАТЬЮ 3 ЗАКОНА РЕСПУБЛИКИ КРЫМ «О КВОТИРОВАНИИ И РЕЗЕРВИРОВАНИИ РАБОЧИХ МЕСТ ДЛЯ ИНВАЛИДОВ И ГРАЖДАН, ОСОБО НУЖДАЮЩИХСЯ В СОЦИАЛЬНОЙ ЗАЩИТЕ»

В соответствии с пунктом 1 статьи 75, частью 4 статьи 78 Конституции Республики Крым, частью 9 статьи 98, статьями 99 и 100 Регламента Государственного Совета Республики Крым

Государственный Совет Республики Крым п о с т а н о в л я е т:

1. Принять Закон Республики Крым «О внесении изменений в статью 3 Закона Республики Крым «О квотировании и резервировании рабочих мест для инвалидов и граждан, особо нуждающихся в социальной защите».

2. Направить данный Закон Главе Республики Крым Аксёнову С. В. для подписания и обнародования.

3. Настоящее Постановление вступает в силу со дня принятия.

Председатель Государственного Совета Республики Крым В. КОНСТАНТИНОВ

г. Симферополь, 27 мая 2026 года
№ 920-3/26

ПОСТАНОВЛЕНИЕ
ГОСУДАРСТВЕННОГО СОВЕТА РЕСПУБЛИКИ КРЫМ

271 О ЗАКОНЕ РЕСПУБЛИКИ КРЫМ «О ВНЕСЕНИИ ИЗМЕНЕНИЙ В СТАТЬИ 12 И 13 ЗАКОНА РЕСПУБЛИКИ КРЫМ «О БЕСПЛАТНОЙ ЮРИДИЧЕСКОЙ ПОМОЩИ В РЕСПУБЛИКЕ КРЫМ»

В соответствии с пунктом 1 статьи 75, частью 4 статьи 78 Конституции Республики Крым, частью 9 статьи 98, статьями 99 и 100 Регламента Государственного Совета Республики Крым

Государственный Совет Республики Крым п о с т а н о в л я е т:

1. Принять Закон Республики Крым «О внесении изменений в статьи 12 и 13 Закона Республики Крым «О бесплатной юридической помощи в Республике Крым».

2. Направить данный Закон Главе Республики Крым Аксёнову С. В. для подписания и обнародования.

3. Настоящее Постановление вступает в силу со дня принятия.

Председатель Государственного Совета Республики Крым В. КОНСТАНТИНОВ

г. Симферополь, 27 мая 2026 года
№ 921-3/26

ПОСТАНОВЛЕНИЕ
ГОСУДАРСТВЕННОГО СОВЕТА РЕСПУБЛИКИ КРЫМ

272 О ЗАКОНЕ РЕСПУБЛИКИ КРЫМ «О ВНЕСЕНИИ ИЗМЕНЕНИЙ В ЗАКОН РЕСПУБЛИКИ КРЫМ «ОБ ОПРЕДЕЛЕНИИ ПРЕДЕЛОВ НОТАРИАЛЬНЫХ ОКРУГОВ И КОЛИЧЕСТВА ДОЛЖНОСТЕЙ НОТАРИУСОВ В НОТАРИАЛЬНЫХ ОКРУГАХ В ГРАНИЦАХ ТЕРРИТОРИИ РЕСПУБЛИКИ КРЫМ»

В соответствии с пунктом 1 статьи 75, частью 4 статьи 78 Конституции Республики Крым, частью 9 статьи 98, статьями 99 и 100 Регламента Государственного Совета Республики Крым

Государственный Совет Республики Крым п о с т а н о в л я е т:

1. Принять Закон Республики Крым «О внесении изменений в Закон Республики Крым «Об определении пределов нотариальных округов и количества должностей нотариусов в нотариальных округах в границах территории Республики Крым».

2. Направить данный Закон Главе Республики Крым Аксёнову С. В. для подписания и обнародования.

3. Настоящее Постановление вступает в силу со дня принятия.

Председатель Государственного Совета Республики Крым В. КОНСТАНТИНОВ

г. Симферополь, 27 мая 2026 года
№ 922-3/26

_____

ПОСТАНОВЛЕНИЕ
ГОСУДАРСТВЕННОГО СОВЕТА РЕСПУБЛИКИ КРЫМ

273 О ЗАКОНЕ РЕСПУБЛИКИ КРЫМ «О ВНЕСЕНИИ ИЗМЕНЕНИЯ В ЗАКОН РЕСПУБЛИКИ КРЫМ «ОБ ОПРЕДЕЛЕНИИ ПРЕДЕЛОВ НОТАРИАЛЬНЫХ ОКРУГОВ И КОЛИЧЕСТВА ДОЛЖНОСТЕЙ НОТАРИУСОВ В НОТАРИАЛЬНЫХ ОКРУГАХ В ГРАНИЦАХ ТЕРРИТОРИИ РЕСПУБЛИКИ КРЫМ»

В соответствии с пунктом 1 статьи 75, частью 4 статьи 78 Конституции Республики Крым, частью 9 статьи 98, статьями 99 и 100 Регламента Государственного Совета Республики Крым

Государственный Совет Республики Крым п о с т а н о в л я е т:

1. Принять Закон Республики Крым «О внесении изменения в Закон Республики Крым «Об определении пределов нотариальных округов и количества должностей нотариусов в нотариальных округах в границах территории Республики Крым».

2. Направить данный Закон Главе Республики Крым Аксёнову С. В. для подписания и обнародования.

3. Настоящее Постановление вступает в силу со дня принятия.

Председатель Государственного Совета Республики Крым В. КОНСТАНТИНОВ

г. Симферополь, 27 мая 2026 года
№ 923-3/26

_____

ПОСТАНОВЛЕНИЕ
ГОСУДАРСТВЕННОГО СОВЕТА РЕСПУБЛИКИ КРЫМ

274 О ЗАКОНЕ РЕСПУБЛИКИ КРЫМ «О ВНЕСЕНИИ ИЗМЕНЕНИЙ В СТАТЬИ 8 И 17 ЗАКОНА РЕСПУБЛИКИ КРЫМ «О ГОСУДАРСТВЕННЫХ НАГРАДАХ РЕСПУБЛИКИ КРЫМ»

В соответствии с пунктом 1 статьи 75, частью 4 статьи 78 Конституции Республики Крым, частью 9 статьи 98, статьями 99 и 100 Регламента Государственного Совета Республики Крым

Государственный Совет Республики Крым п о с т а н о в л я е т:

1. Принять Закон Республики Крым «О внесении изменений в статьи 8 и 17 Закона Республики Крым «О государственных наградах Республики Крым».

2. Направить данный Закон Главе Республики Крым Аксёнову С. В. для подписания и обнародования.

3. Настоящее Постановление вступает в силу со дня принятия.

Председатель Государственного Совета Республики Крым В. КОНСТАНТИНОВ

г. Симферополь, 27 мая 2026 года
№ 924-3/26

_____

ПОСТАНОВЛЕНИЕ
ГОСУДАРСТВЕННОГО СОВЕТА РЕСПУБЛИКИ КРЫМ

275 О ЗАКОНЕ РЕСПУБЛИКИ КРЫМ «О ВНЕСЕНИИ ИЗМЕНЕНИЙ В СТАТЬИ 3 И 16 ЗАКОНА РЕСПУБЛИКИ КРЫМ «О ГОСУДАРСТВЕННЫХ НАГРАДАХ РЕСПУБЛИКИ КРЫМ»

В соответствии с пунктом 1 статьи 75, частью 4 статьи 78 Конституции Республики Крым, частью 9 статьи 98, статьями 99 и 100 Регламента Государственного Совета Республики Крым

Государственный Совет Республики Крым п о с т а н о в л я е т:

1. Принять Закон Республики Крым «О внесении изменений в статьи 3 и 16 Закона Республики Крым «О государственных наградах Республики Крым».

2. Направить данный Закон Главе Республики Крым Аксёнову С. В. для подписания и обнародования.

3. Настоящее Постановление вступает в силу со дня принятия.

Председатель Государственного Совета Республики Крым В. КОНСТАНТИНОВ

г. Симферополь, 27 мая 2026 года
№ 925-3/26

_____

ПОСТАНОВЛЕНИЕ
ГОСУДАРСТВЕННОГО СОВЕТА РЕСПУБЛИКИ КРЫМ

276 О ЗАКОНЕ РЕСПУБЛИКИ КРЫМ «О ВНЕСЕНИИ ИЗМЕНЕНИЙ В ЗАКОН РЕСПУБЛИКИ КРЫМ «ОБ ОПЛАТЕ ТРУДА ЛИЦ, ЗАМЕЩАЮЩИХ В ГОСУДАРСТВЕННЫХ ОРГАНАХ РЕСПУБЛИКИ КРЫМ ДОЛЖНОСТИ, НЕ ЯВЛЯЮЩИЕСЯ ДОЛЖНОСТЯМИ ГОСУДАРСТВЕННОЙ ГРАЖДАНСКОЙ СЛУЖБЫ РЕСПУБЛИКИ КРЫМ»

В соответствии с пунктом 1 статьи 75, частью 4 статьи 78 Конституции Республики Крым, частью 9 статьи 98, статьями 99 и 100 Регламента Государственного Совета Республики Крым

Государственный Совет Республики Крым п о с т а н о в л я е т:

1. Принять Закон Республики Крым «О внесении изменений в Закон Республики Крым «Об оплате труда лиц, замещающих в государственных органах Республики Крым должности, не являющиеся должностями государственной гражданской службы Республики Крым».

2. Направить данный Закон Главе Республики Крым Аксёнову С. В. для подписания и обнародования.

3. Настоящее Постановление вступает в силу со дня принятия.

Председатель Государственного Совета Республики Крым В. КОНСТАНТИНОВ

г. Симферополь, 27 мая 2026 года
№ 926-3/26

_____

ПОСТАНОВЛЕНИЕ
ГОСУДАРСТВЕННОГО СОВЕТА РЕСПУБЛИКИ КРЫМ

277 О ЗАКОНЕ РЕСПУБЛИКИ КРЫМ «О ВНЕСЕНИИ ИЗМЕНЕНИЙ В СТАТЬИ 24 И 32 ЗАКОНА РЕСПУБЛИКИ КРЫМ «ОБ ИСПОЛНИТЕЛЬНЫХ ОРГАНАХ РЕСПУБЛИКИ КРЫМ»

В соответствии с пунктом 1 статьи 75, частью 4 статьи 78 Конституции Республики Крым, частью 9 статьи 98, статьями 99 и 100 Регламента Государственного Совета Республики Крым

Государственный Совет Республики Крым п о с т а н о в л я е т:

1. Принять Закон Республики Крым «О внесении изменений в статьи 24 и 32 Закона Республики Крым «Об исполнительных органах Республики Крым».

2. Направить данный Закон Главе Республики Крым Аксёнову С. В. для подписания и обнародования.

3. Настоящее Постановление вступает в силу со дня принятия.

Председатель Государственного Совета Республики Крым В. КОНСТАНТИНОВ

г. Симферополь, 27 мая 2026 года
№ 927-3/26

_____

ПОСТАНОВЛЕНИЕ
ГОСУДАРСТВЕННОГО СОВЕТА РЕСПУБЛИКИ КРЫМ

278 О ЗАКОНЕ РЕСПУБЛИКИ КРЫМ «О ВНЕСЕНИИ ИЗМЕНЕНИЯ В СТАТЬЮ 13 ЗАКОНА РЕСПУБЛИКИ КРЫМ «О КОМИССИЯХ ПО ДЕЛАМ НЕСОВЕРШЕННОЛЕТНИХ И ЗАЩИТЕ ИХ ПРАВ В РЕСПУБЛИКЕ КРЫМ»

В соответствии с пунктом 1 статьи 75, частью 4 статьи 78 Конституции Республики Крым, частью 9 статьи 98, статьями 99 и 100 Регламента Государственного Совета Республики Крым

Государственный Совет Республики Крым п о с т а н о в л я е т:

1. Принять Закон Республики Крым «О внесении изменения в статью 13 Закона Республики Крым «О комиссиях по делам несовершеннолетних и защите их прав в Республике Крым».

2. Направить данный Закон Главе Республики Крым Аксёнову С. В. для подписания и обнародования.

3. Настоящее Постановление вступает в силу со дня принятия.

Председатель Государственного Совета Республики Крым В. КОНСТАНТИНОВ

г. Симферополь, 27 мая 2026 года
№ 928-3/26

_____

ПОСТАНОВЛЕНИЕ
ГОСУДАРСТВЕННОГО СОВЕТА РЕСПУБЛИКИ КРЫМ

279 О ЗАКОНЕ РЕСПУБЛИКИ КРЫМ «О ВНЕСЕНИИ ИЗМЕНЕНИЙ В ЗАКОН РЕСПУБЛИКИ КРЫМ «О ПРЕДОСТАВЛЕНИИ ЗЕМЕЛЬНЫХ УЧАСТКОВ, НАХОДЯЩИХСЯ В СОБСТВЕННОСТИ РЕСПУБЛИКИ КРЫМ ИЛИ МУНИЦИПАЛЬНОЙ СОБСТВЕННОСТИ, И НЕКОТОРЫХ ВОПРОСАХ ЗЕМЕЛЬНЫХ ОТНОШЕНИЙ»

В соответствии с пунктом 1 статьи 75, частью 4 статьи 78 Конституции Республики Крым, частью 9 статьи 98, статьями 99 и 100 Регламента Государственного Совета Республики Крым

Государственный Совет Республики Крым п о с т а н о в л я е т:

1. Принять Закон Республики Крым «О внесении изменений в Закон Республики Крым «О предоставлении земельных участков, находящихся в собственности Республики Крым или муниципальной собственности, и некоторых вопросах земельных отношений».

2. Направить данный Закон Главе Республики Крым Аксёнову С. В. для подписания и обнародования.

3. Настоящее Постановление вступает в силу со дня принятия.

Председатель Государственного Совета Республики Крым В. КОНСТАНТИНОВ

г. Симферополь, 27 мая 2026 года
№ 929-3/26

_____

ПОСТАНОВЛЕНИЕ
ГОСУДАРСТВЕННОГО СОВЕТА РЕСПУБЛИКИ КРЫМ

280 О ЗАКОНЕ РЕСПУБЛИКИ КРЫМ «О ВНЕСЕНИИ ИЗМЕНЕНИЯ В СТАТЬЮ 3 ЗАКОНА РЕСПУБЛИКИ КРЫМ «ОБ ОСОБЕННОСТЯХ ПРЕДОСТАВЛЕНИЯ ЗЕМЕЛЬНЫХ УЧАСТКОВ, НАХОДЯЩИХСЯ В СОБСТВЕННОСТИ РЕСПУБЛИКИ КРЫМ ИЛИ МУНИЦИПАЛЬНОЙ СОБСТВЕННОСТИ, САДОВОДЧЕСКИМ И ОГОРОДНИЧЕСКИМ НЕКОММЕРЧЕСКИМ ТОВАРИЩЕСТВАМ НА ТЕРРИТОРИИ РЕСПУБЛИКИ КРЫМ И О ВНЕСЕНИИ ИЗМЕНЕНИЙ В НЕКОТОРЫЕ ЗАКОНЫ РЕСПУБЛИКИ КРЫМ»

В соответствии с пунктом 1 статьи 75, частью 4 статьи 78 Конституции Республики Крым, частью 9 статьи 98, статьями 99 и 100 Регламента Государственного Совета Республики Крым

Государственный Совет Республики Крым п о с т а н о в л я е т:

1. Принять Закон Республики Крым «О внесении изменения в статью 3 Закона Республики Крым «Об особенностях предоставления земельных участков, находящихся в собственности Республики Крым или муниципальной собственности, садоводческим и огородническим некоммерческим товариществам на территории Республики Крым и о внесении изменений в некоторые законы Республики Крым».

2. Направить данный Закон Главе Республики Крым Аксёнову С. В. для подписания и обнародования.

3. Настоящее Постановление вступает в силу со дня принятия.

Председатель Государственного Совета Республики Крым В. КОНСТАНТИНОВ

г. Симферополь, 27 мая 2026 года
№ 930-3/26

_____

ПОСТАНОВЛЕНИЕ
ГОСУДАРСТВЕННОГО СОВЕТА РЕСПУБЛИКИ КРЫМ

281 О ЗАКОНЕ РЕСПУБЛИКИ КРЫМ «О ВНЕСЕНИИ ИЗМЕНЕНИЙ В СТАТЬИ 1 И 25.1 ЗАКОНА РЕСПУБЛИКИ КРЫМ «О ТУРИСТСКОЙ ДЕЯТЕЛЬНОСТИ В РЕСПУБЛИКЕ КРЫМ»

В соответствии с пунктом 1 статьи 75, частью 4 статьи 78 Конституции Республики Крым, частью 9 статьи 98, статьями 99 и 100 Регламента Государственного Совета Республики Крым

Государственный Совет Республики Крым п о с т а н о в л я е т:

1. Принять Закон Республики Крым «О внесении изменений в статьи 1 и 25.1 Закона Республики Крым «О туристской деятельности в Республике Крым».

2. Направить данный Закон Главе Республики Крым Аксёнову С. В. для подписания и обнародования.

3. Настоящее Постановление вступает в силу со дня принятия.

Председатель Государственного Совета Республики Крым В. КОНСТАНТИНОВ

г. Симферополь, 27 мая 2026 года
№ 931-3/26

_____

ПОСТАНОВЛЕНИЕ
ГОСУДАРСТВЕННОГО СОВЕТА РЕСПУБЛИКИ КРЫМ

282 О ЗАКОНЕ РЕСПУБЛИКИ КРЫМ «О ВНЕСЕНИИ ИЗМЕНЕНИЯ В СТАТЬЮ 20 ЗАКОНА РЕСПУБЛИКИ КРЫМ «О ЖИВОТНОМ МИРЕ»

В соответствии с пунктом 1 статьи 75, частью 4 статьи 78 Конституции Республики Крым, частью 9 статьи 98, статьями 99 и 100 Регламента Государственного Совета Республики Крым

Государственный Совет Республики Крым п о с т а н о в л я е т:

1. Принять Закон Республики Крым «О внесении изменения в статью 20 Закона Республики Крым «О животном мире».

2. Направить данный Закон Главе Республики Крым Аксёнову С. В. для подписания и обнародования.

3. Настоящее Постановление вступает в силу со дня принятия.

Председатель Государственного Совета Республики Крым В. КОНСТАНТИНОВ

г. Симферополь, 27 мая 2026 года
№ 932-3/26

_____

РОЗДІЛ ДРУГИЙ

ПОСТАНОВА
ДЕРЖАВНОЇ РАДИ РЕСПУБЛІКИ КРИМ

224 ПРО ТИХОМИРОВА О. М.

Згідно з пунктом 19 частини 2 статті 8, пунктом 13 частини 2 статті 10 Закону Республіки Крим від 15 травня 2014 року № 2-ЗРК «Про Державну Раду Республіки Крим — Парламент Республіки Крим», частиною 1 статті 31 Регламенту Державної Ради Республіки Крим, поданням голови Комітету Державної Ради Республіки Крим з питань економічної, бюджетно-фінансової, інвестиційної та податкової політики Виноградової О. М. і заявою депутата Державної Ради Республіки Тихомирова О. М.

Державна Рада Республіки Крим п о с т а н о в л я є:

1. Припинити повноваження заступника голови Комітету Державної Ради Республіки Крим з питань економічної, бюджетно-фінансової, інвестиційної та податкової політики Тихомирова Олексія Миколайовича 15 травня 2026 року.

2. Ця Постанова набуває чинності від дня прийняття.

Голова Державної Ради Республіки Крим В. КОНСТАНТИНОВ

м. Сімферополь, 15 травня 2026 року
№ 874-3/26

_____

ПОСТАНОВА
ДЕРЖАВНОЇ РАДИ РЕСПУБЛІКИ КРИМ

225 ПРО ДОСТРОКОВЕ ПРИПИНЕННЯ ПОВНОВАЖЕНЬ ДЕПУТАТА ДЕРЖАВНОЇ РАДИ РЕСПУБЛІКИ КРИМ ТРЕТЬОГО СКЛИКАННЯ ТИХОМИРОВА О. М.

Згідно з пунктом 2 частини 21 статті 19 Федерального закону від 21 грудня 2021 року № 414-ФЗ «Про загальні принципи організації публічної влади в суб'єктах Російської Федерації», зі статтею 4 Закону Республіки Крим від 10 вересня 2014 року № 64-ЗРК «Про статус депутата Державної Ради Республіки Крим» і у зв'язку з письмовою заявою депутата Державної Ради Республіки Крим Тихомирова О. М. про складання своїх повноважень

Державна Рада Республіки Крим п о с т а н о в л я є:

1. Припинити 15 травня 2026 року достроково повноваження депутата Державної Ради Республіки Крим третього скликання Тихомирова Олексія Миколайовича, обраного за одномандатним виборчим округом від Кримського регіонального відділення Всеросійської політичної партії «Єдина Росія».

2. Направити цю Постанову до Виборчої комісії Республіки Крим.

3. Ця Постанова набуває чинності від дня прийняття.

Голова Державної Ради Республіки Крим В. КОНСТАНТИНОВ

м. Сімферополь, 15 травня 2026 року
№ 875-3/26

_____

ПОСТАНОВА
ДЕРЖАВНОЇ РАДИ РЕСПУБЛІКИ КРИМ

226 ПРО ПРОЕКТИ ФЕДЕРАЛЬНИХ ЗАКОНІВ

Згідно зі статтею 39 Федерального закону від 21 грудня 2021 року № 414-ФЗ «Про загальні принципи організації публічної влади в суб'єктах Російської Федерації», статтею 75 Конституції Республіки Крим

Державна Рада Республіки Крим п о с т а н о в л я є:

1. Підтримати такі проекти федеральних законів:

№ 1192039-8 «Про внесення змін до Сімейного кодексу Російської Федерації»;

№ 1192067-8 «Про внесення змін до Федерального закону «Про акти цивільного стану».

2. Направити цю Постанову до Державної Думи Федеральних Зборів Російської Федерації.

3. Ця Постанова набуває чинності від дня прийняття.

Голова Державної Ради Республіки Крим В. КОНСТАНТИНОВ

м. Сімферополь, 15 травня 2026 року
№ 876-3/26

_____

ПОСТАНОВА
ДЕРЖАВНОЇ РАДИ РЕСПУБЛІКИ КРИМ

227 ПРО ЗВІТ ПРО ДІЯЛЬНІСТЬ РАХУНКОВОЇ ПАЛАТИ РЕСПУБЛІКИ КРИМ ЗА 2025 РІК

Згідно з частиною 2 статті 19 Федерального закону від 7 лютого 2011 року № 6-ФЗ «Про загальні засади організації і діяльності контрольно-лічильних органів суб'єктів Російської Федерації, федеральних територій та муніципальних утворень», пунктом 3 статті 75 Конституції Республіки Крим, пунктом 6 частини 1, частиною 3 статті 23 Закону Республіки Крим від 15 травня 2014 року № 2-ЗРК «Про Державну Раду Республіки Крим — Парламент Республіки Крим», частиною 2 статті 35 Закону Республіки Крим від 20 листопада 2014 року № 9-ЗРК/2014 «Про Рахункову палату Республіки Крим», заслухавши звіт про діяльність Рахункової палати Республіки Крим за 2025 рік,

Державна Рада Республіки Крим п о с т а н о в л я є:

1. Затвердити звіт про діяльність РахунковАої палати Республіки Крим за 2025 рік.

2. Направити цю Постанову до Рахункової палати Республіки Крим.

3. Ця Постанова набуває чинності від дня прийняття.

Голова Державної Ради Республіки Крим В. КОНСТАНТИНОВ

м. Сімферополь, 27 травня 2026 року
№ 877-3/26

_____

ПОСТАНОВА
ДЕРЖАВНОЇ РАДИ РЕСПУБЛІКИ КРИМ

228 ПРО ІНФОРМАЦІЮ ДЕПУТАТА ДЕРЖАВНОЇ РАДИ РЕСПУБЛІКИ КРИМ ДОБРОРЕЗ О. Г. ПРО СВОЮ ДІЯЛЬНІСТЬ

Згідно з пунктом 3 статті 75 Конституції Республіки Крим, заслухавши інформацію депутата Державної Ради Республіки Крим Доброрез О. Г. про свою діяльність,

Державна Рада Республіки Крим п о с т а н о в л я є:

1. Інформацію депутата Державної Ради Республіки Крим Доброрез О. Г. про свою діяльність взяти до відома.

2. Рекомендувати Адміністрації міста Сімферополя Республіки Крим:

1) розглянути можливість під час формування бюджету муніципального утворення міський округ Сімферополь Республіки Крим на 2027 рік та на плановий період 2028—2029 років виділення коштів на підготовку проектно-кошторисної документації:

а) на капітальний ремонт спортивного майданчика в МБОУ «Сімферопольський економічний ліцей»;

б) на капітальний ремонт стадіону в МБОУ «Школа-ліцей № 17 ім. О. С. Кузнєцова»;

2) передбачити у переліку пропозицій, що надсилаються до Міністерства транспорту Республіки Крим для включення до Переліку заходів з розвитку дорожнього господарства на території Республіки Крим на 2027 рік, облаштування тротуарів на вулицях Бархатовій, Долетова, Гражданській (від вулиці Батуріна до вулиці Футболістів).

3. Контроль за виконанням цієї Постанови покласти на комітети Державної Ради Республіки Крим з питань освіти та науки, транспорту, житлово-комунального і дорожнього господарства, а також на депутата Державної Ради Республіки Крим Доброрез О. Г.

4. Ця Постанова набуває чинності від дня прийняття.

Голова Державної Ради Республіки Крим В. КОНСТАНТИНОВ

м. Сімферополь, 27 травня 2026 року
№ 878-3/26

_____

ПОСТАНОВА
ДЕРЖАВНОЇ РАДИ РЕСПУБЛІКИ КРИМ

229 ПРО ЗАКОН РЕСПУБЛІКИ КРИМ «ПРО ВНЕСЕННЯ ЗМІН ДО СТАТЕЙ 2 І 4 ЗАКОНУ РЕСПУБЛІКИ КРИМ» «ПРО РЕГІОНАЛЬНИЙ СТУДЕНТСЬКИЙ (СІМЕЙНИЙ) КАПІТАЛ У РЕСПУБЛІЦІ КРИМ»

Згідно з пунктом 1 статті 75, частиною 4 статті 78 Конституції Республіки Крим, частиною 9 статті 98, зі статтею 100 Регламенту Державної Ради Республіки Крим

Державна Рада Республіки Крим п о с т а н о в л я є:

1. Прийняти Закон Республіки Крим «Про внесення змін до статей 2 і 4 Закону Республіки Крим «Про регіональний студентський (сімейний) капітал у Республіці Крим».

2. Направити цей Закон Главі Республіки Крим Аксьонову С. В. для підписання і оприлюднення.

3. Ця Постанова набуває чинності від дня прийняття.

Голова Державної Ради Республіки Крим В. КОНСТАНТИНОВ

м. Сімферополь, 27 травня 2026 року
№ 879-3/26

_____

ПОСТАНОВА
ДЕРЖАВНОЇ РАДИ РЕСПУБЛІКИ КРИМ

230 ПРО ПРОЕКТ ЗАКОНУ РЕСПУБЛІКИ КРИМ «ПРО ПРИСВОЄННЯ МІСТУ ЄВПАТОРІЯ РЕСПУБЛІКИ КРИМ ПОЧЕСНОГО ЗВАННЯ РЕСПУБЛІКИ КРИМ «НАСЕЛЕНИЙ ПУНКТ ВІЙСЬКОВОЇ ДОБЛЕСТІ»

Згідно з пунктом 1 статті 75, частиною 4 статті 78 Конституції Республіки Крим, частиною 3 статті 94, зі статтею 99 Регламенту Державної Ради Республіки Крим, розглянувши проект закону Республіки Крим «Про присвоєння місту Євпаторія Республіки Крим почесного звання Республіки Крим «Населений пункт військової доблесті» (реєстр. № 724/30-10), внесений Главою Республіки Крим Аксьоновим С. В.,

Державна Рада Республіки Крим п о с т а н о в л я є:

1. Прийняти в першому читанні проект закону Республіки Крим «Про присвоєння місту Євпаторія Республіки Крим почесного звання Республіки Крим «Населений пункт військової доблесті» (реєстр. № 724/30-10).

2. Доручити Комітету Державної Ради Республіки Крим з питань державного будівництва і місцевого самоврядування підготувати проект закону Республіки Крим «Про присвоєння місту Євпаторія Республіки Крим почесного звання Республіки Крим «Населений пункт військової доблесті» до другого читання і внести його на розгляд Державної Ради Республіки Крим.

3. Ця Постанова набуває чинності від дня прийняття.

Голова Державної Ради Республіки Крим В. КОНСТАНТИНОВ

м. Сімферополь, 27 травня 2026 року
№ 880-3/26

_____

ПОСТАНОВА
ДЕРЖАВНОЇ РАДИ РЕСПУБЛІКИ КРИМ

231 ПРО ПРОЕКТ ЗАКОНУ РЕСПУБЛІКИ КРИМ «ПРО ЗАТВЕРДЖЕННЯ УКЛАДЕННЯ УГОДИ ПРО ВСТАНОВЛЕННЯ КОРДОНУ МІЖ СУБ'ЄКТАМИ РОСІЙСЬКОЇ ФЕДЕРАЦІЇ — ХЕРСОНСЬКОЮ ОБЛАСТЮ І РЕСПУБЛІКОЮ КРИМ»

Згідно з пунктом 1 статті 75, частиною 4 статті 78 Конституції Республіки Крим, частиною 3 статті 94, зі статтею 99 Регламенту Державної Ради Республіки Крим, розглянувши проект закону Республіки Крим «Про затвердження укладення Угоди про встановлення кордону між суб'єктами Російської Федерації — Херсонською областю і Республікою Крим» (реєстр. № 742/30-10), внесений Главою Республіки Крим Аксьоновим С. В.,

Державна Рада Республіки Крим п о с т а н о в л я є:

1. Прийняти в першому читанні проект закону Республіки Крим «Про затвердження укладення Угоди про встановлення кордону між суб'єктами Російської Федерації — Херсонською областю і Республікою Крим» (реєстр. № 742/30-10).

2. Доручити Комітету Державної Ради Республіки Крим з питань державного будівництва і місцевого самоврядування підготувати проект закону Республіки Крим «Про затвердження укладення Угоди про встановлення кордону між суб'єктами Російської Федерації — Херсонською областю і Республікою Крим» до другого читання і внести його на розгляд Державної Ради Республіки Крим.

3. Ця Постанова набуває чинності від дня прийняття.

Голова Державної Ради Республіки Крим В. КОНСТАНТИНОВ

м. Сімферополь, 27 травня 2026 року
№ 881-3/26

_____

ПОСТАНОВА
ДЕРЖАВНОЇ РАДИ РЕСПУБЛІКИ КРИМ

232 ПРО ПРОЕКТ ЗАКОНУ РЕСПУБЛІКИ КРИМ «ПРО ВНЕСЕННЯ ЗМІН ДО СТАТТІ 3 ЗАКОНУ РЕСПУБЛІКИ КРИМ «ПРО КВОТУВАННЯ І РЕЗЕРВУВАННЯ РОБОЧИХ МІСЦЬ ДЛЯ ІНВАЛІДІВ І ГРОМАДЯН, ЯКІ ОСОБЛИВО ПОТРЕБУЮТЬ СОЦІАЛЬНОГО ЗАХИСТУ»

Згідно з пунктом 1 статті 75, частиною 4 статті 78 Конституції Республіки Крим, частиною 3 статті 94, зі статтею 99 Регламенту Державної Ради Республіки Крим, розглянувши проект закону Республіки Крим «Про внесення змін до статті 3 Закону Республіки Крим «Про квотування і резервування робочих місць для інвалідів і громадян, які особливо потребують соціального захисту» (реєстр. № 692/30-10), внесений Главою Республіки Крим Аксьоновим С. В.,

Державна Рада Республіки Крим п о с т а н о в л я є:

1. Прийняти в першому читанні проект закону Республіки Крим «Про внесення змін до статті 3 Закону Республіки Крим «Про квотування і резервування робочих місць для інвалідів і громадян, які особливо потребують соціального захисту» (реєстр. № 692/30-10).

2. Доручити Комітету Державної Ради Республіки Крим з питань соціальної політики підготувати проект закону Республіки Крим «Про внесення змін до статті 3 Закону Республіки Крим «Про квотування і резервування робочих місць для інвалідів і громадян, які особливо потребують соціального захисту» до другого читання і внести його на розгляд Державної Ради Республіки Крим.

3. Ця Постанова набуває чинності від дня прийняття.

Голова Державної Ради Республіки Крим В. КОНСТАНТИНОВ

м. Сімферополь, 27 травня 2026 року
№ 882-3/26

_____

ПОСТАНОВА
ДЕРЖАВНОЇ РАДИ РЕСПУБЛІКИ КРИМ

233 ПРО ПРОЕКТ ЗАКОНУ РЕСПУБЛІКИ КРИМ «ПРО ВНЕСЕННЯ ЗМІН ДО СТАТЕЙ 12 І 13 ЗАКОНУ РЕСПУБЛІКИ КРИМ «ПРО БЕЗКОШТОВНУ ЮРИДИЧНУ ДОПОМОГУ В РЕСПУБЛІЦІ КРИМ»

Згідно з пунктом 1 статті 75, частиною 4 статті 78 Конституції Республіки Крим, частиною 3 статті 94, зі статтею 99 Регламенту Державної Ради Республіки Крим, розглянувши проект закону Республіки Крим «Про внесення змін до статей 12 і 13 Закону Республіки Крим «Про безкоштовну юридичну допомогу в Республіці Крим» (реєстр. № 2-684/30-10д), внесений виконуючим обов'язки прокурора Республіки Крим Єгоровим Д. А.,

Державна Рада Республіки Крим п о с т а н о в л я є:

1. Прийняти в першому читанні проект закону Республіки Крим «Про внесення змін до статей 12 і 13 Закону Республіки Крим «Про безкоштовну юридичну допомогу в Республіці Крим» (реєстр. № 2-684/30-10д).

2. Доручити Комітету Державної Ради Республіки Крим з питань державного будівництва і місцевого самоврядування підготувати проект закону Республіки Крим «Про внесення змін до статей 12 і 13 Закону Республіки Крим «Про безкоштовну юридичну допомогу в Республіці Крим» до другого читання і внести його на розгляд Державної Ради Республіки Крим.

3. Ця Постанова набуває чинності від дня прийняття.

Голова Державної Ради Республіки Крим В. КОНСТАНТИНОВ

м. Сімферополь, 27 травня 2026 року
№ 883-3/26

_____

ПОСТАНОВА
ДЕРЖАВНОЇ РАДИ РЕСПУБЛІКИ КРИМ

234 ПРО ПРОЕКТ ЗАКОНУ РЕСПУБЛІКИ КРИМ «ПРО ВНЕСЕННЯ ЗМІН ДО ЗАКОНУ РЕСПУБЛІКИ КРИМ «ПРО ВИЗНАЧЕННЯ МЕЖ НОТАРІАЛЬНИХ ОКРУГІВ І КІЛЬКОСТІ ПОСАД НОТАРІУСІВ У НОТАРІАЛЬНИХ ОКРУГАХ У МЕЖАХ ТЕРИТОРІЇ РЕСПУБЛІКИ КРИМ»

Згідно з пунктом 1 статті 75, частиною 4 статті 78 Конституції Республіки Крим, частиною 3 статті 94, зі статтею 99 Регламенту Державної Ради Республіки Крим, розглянувши проект закону Республіки Крим «Про внесення змін до закону Республіки Крим «Про визначення меж нотаріальних округів і кількості посад нотаріусів у нотаріальних округах у межах території Республіки Крим» (реєстр. № 687/30-10), внесений Управлінням Міністерства юстиції Російської Федерації у Республіці Крим,

Державна Рада Республіки Крим п о с т а н о в л я є:

1. Прийняти в першому читанні проект закону Республіки Крим «Про внесення змін до закону Республіки Крим «Про визначення меж нотаріальних округів і кількості посад нотаріусів у нотаріальних округах у межах території Республіки Крим» (реєстр. № 687/30-10).

2. Доручити Комітету Державної Ради Республіки Крим з питань державного будівництва і місцевого самоврядування підготувати проект закону Республіки Крим «Про внесення змін до закону Республіки Крим «Про визначення меж нотаріальних округів і кількості посад нотаріусів у нотаріальних округах у межах території Республіки Крим» до другого читання і внести його на розгляд Державної Ради Республіки Крим.

3. Ця Постанова набуває чинності від дня прийняття.

Голова Державної Ради Республіки Крим В. КОНСТАНТИНОВ

м. Сімферополь, 27 травня 2026 року
№ 884-3/26

_____

ПОСТАНОВА
ДЕРЖАВНОЇ РАДИ РЕСПУБЛІКИ КРИМ

235 ПРО ПРОЕКТ ЗАКОНУ РЕСПУБЛІКИ КРИМ «ПРО ВНЕСЕННЯ ЗМІНИ ДО ЗАКОНУ РЕСПУБЛІКИ КРИМ «ПРО ВИЗНАЧЕННЯ МЕЖ НОТАРІАЛЬНИХ ОКРУГІВ І КІЛЬКОСТІ ПОСАД НОТАРІУСІВ У НОТАРІАЛЬНИХ ОКРУГАХ У МЕЖАХ ТЕРИТОРІЇ РЕСПУБЛІКИ КРИМ»

Згідно з пунктом 1 статті 75, частиною 4 статті 78 Конституції Республіки Крим, частиною 3 статті 94, зі статтею 99 Регламенту Державної Ради Республіки Крим, розглянувши проект закону Республіки Крим «Про внесення зміни до закону Республіки Крим «Про визначення меж нотаріальних округів і кількості посад нотаріусів у нотаріальних округах у межах території Республіки Крим» (реєстр. № 688/30-10), внесений Управлінням Міністерства юстиції Російської Федерації у Республіці Крим,

Державна Рада Республіки Крим п о с т а н о в л я є:

1. Прийняти в першому читанні проект закону Республіки Крим «Про внесення зміни до закону Республіки Крим «Про визначення меж нотаріальних округів і кількості посад нотаріусів у нотаріальних округах у межах території Республіки Крим» (реєстр. № 688/30-10).

2. Доручити Комітету Державної Ради Республіки Крим з питань державного будівництва і місцевого самоврядування підготувати проект закону Республіки Крим «Про внесення зміни до закону Республіки Крим «Про визначення меж нотаріальних округів і кількості посад нотаріусів у нотаріальних округах у межах території Республіки Крим» до другого читання і внести його на розгляд Державної Ради Республіки Крим.

3. Ця Постанова набуває чинності від дня прийняття.

Голова Державної Ради Республіки Крим В. КОНСТАНТИНОВ

м. Сімферополь, 27 травня 2026 року
№ 885-3/26

_____

ПОСТАНОВА
ДЕРЖАВНОЇ РАДИ РЕСПУБЛІКИ КРИМ

236 ПРО ПРОЕКТ ЗАКОНУ РЕСПУБЛІКИ КРИМ «ПРО ВНЕСЕННЯ ЗМІН ДО СТАТЕЙ 8 І 17 ЗАКОНУ РЕСПУБЛІКИ КРИМ «ПРО ДЕРЖАВНІ НАГОРОДИ РЕСПУБЛІКИ КРИМ»

Згідно з пунктом 1 статті 75, частиною 4 статті 78 Конституції Республіки Крим, частиною 3 статті 94, зі статтею 99 Регламенту Державної Ради Республіки Крим, розглянувши проект закону Республіки Крим «Про внесення змін до статей 8 і 17 Закону Республіки Крим «Про державні нагороди Республіки Крим» (реєстр. № 707/30-10), внесений депутатом Державної Ради Республіки Крим Звьонзек Н. М.,

Державна Рада Республіки Крим п о с т а н о в л я є:

1. Прийняти в першому читанні проект закону Республіки Крим «Про внесення змін до статей 8 і 17 Закону Республіки Крим «Про державні нагороди Республіки Крим» (реєстр. № 707/30-10).

2. Доручити Комітету Державної Ради Республіки Крим з питань державного будівництва і місцевого самоврядування підготувати проект закону Республіки Крим «Про внесення змін до статей 8 і 17 Закону Республіки Крим «Про державні нагороди Республіки Крим» до другого читання і внести його на розгляд Державної Ради Республіки Крим.

3. Ця Постанова набуває чинності від дня прийняття.

Голова Державної Ради Республіки Крим В. КОНСТАНТИНОВ

м. Сімферополь, 27 травня 2026 року
№ 886-3/26

_____

ПОСТАНОВА
ДЕРЖАВНОЇ РАДИ РЕСПУБЛІКИ КРИМ

237 ПРО ПРОЕКТ ЗАКОНУ РЕСПУБЛІКИ КРИМ «ПРО ВНЕСЕННЯ ЗМІН ДО СТАТЕЙ 3 І 16 ЗАКОНУ РЕСПУБЛІКИ КРИМ «ПРО ДЕРЖАВНІ НАГОРОДИ РЕСПУБЛІКИ КРИМ»

Згідно з пунктом 1 статті 75, частиною 4 статті 78 Конституції Республіки Крим, частиною 3 статті 94, зі статтею 99 Регламенту Державної Ради Республіки Крим, розглянувши проект закону Республіки Крим «Про внесення змін до статей 3 і 16 Закону Республіки Крим «Про державні нагороди Республіки Крим» (реєстр. № 720/30-10), внесений Комітетом Державної Ради Республіки Крим з питань культури, охорони культурної спадщини і спорту,

Державна Рада Республіки Крим п о с т а н о в л я є:

1. Прийняти в першому читанні проект закону Республіки Крим «Про внесення змін до статей 3 і 16 Закону Республіки Крим «Про державні нагороди Республіки Крим» (реєстр. № 720/30-10).

2. Доручити Комітету Державної Ради Республіки Крим з питань державного будівництва і місцевого самоврядування підготувати проект закону Республіки Крим «Про внесення змін до статей 3 і 16 Закону Республіки Крим «Про державні нагороди Республіки Крим» до другого читання і внести його на розгляд Державної Ради Республіки Крим.

3. Ця Постанова набуває чинності від дня прийняття.

Голова Державної Ради Республіки Крим В. КОНСТАНТИНОВ

м. Сімферополь, 27 травня 2026 року
№ 887-3/26

_____

ПОСТАНОВА
ДЕРЖАВНОЇ РАДИ РЕСПУБЛІКИ КРИМ

238 ПРО ПРОЕКТ ЗАКОНУ РЕСПУБЛІКИ КРИМ «ПРО ВНЕСЕННЯ ЗМІН ДО ЗАКОНУ РЕСПУБЛІКИ КРИМ «ПРО ОПЛАТУ ПРАЦІ ОСІБ, ЯКІ ОБІЙМАЮТЬ У ДЕРЖАВНИХ ОРГАНАХ РЕСПУБЛІКИ КРИМ ПОСАДИ, ЩО НЕ Є ПОСАДАМИ ДЕРЖАВНОЇ ЦИВІЛЬНОЇ СЛУЖБИ РЕСПУБЛІКИ КРИМ»

Згідно з пунктом 1 статті 75, частиною 4 статті 78 Конституції Республіки Крим, частиною 3 статті 94, зі статтею 99 Регламенту Державної Ради Республіки Крим, розглянувши проект закону Республіки Крим «Про внесення змін до Закону Республіки Крим «Про оплату праці осіб, які обіймають у державних органах Республіки Крим посади, що не є посадами державної цивільної служби Республіки Крим» (реєстр. № 714/30-10), внесений Главою Республіки Крим Аксьоновим С. В.,

Державна Рада Республіки Крим п о с т а н о в л я є:

1. Прийняти в першому читанні проект закону Республіки Крим «Про внесення змін до Закону Республіки Крим «Про оплату праці осіб, які обіймають у державних органах Республіки Крим посади, що не є посадами державної цивільної служби Республіки Крим» (реєстр. № 714/30-10).

2. Доручити Комітету Державної Ради Республіки Крим з питань державного будівництва і місцевого самоврядування підготувати проект закону Республіки Крим «Про внесення змін до Закону Республіки Крим «Про оплату праці осіб, які обіймають у державних органах Республіки Крим посади, що не є посадами державної цивільної служби Республіки Крим» до другого читання і внести його на розгляд Державної Ради Республіки Крим.

3. Ця Постанова набуває чинності від дня прийняття.

Голова Державної Ради Республіки Крим В. КОНСТАНТИНОВ

м. Сімферополь, 27 травня 2026 року
№ 888-3/26

_____

ПОСТАНОВА
ДЕРЖАВНОЇ РАДИ РЕСПУБЛІКИ КРИМ

239 ПРО ПРОЕКТ ЗАКОНУ РЕСПУБЛІКИ КРИМ «ПРО ВНЕСЕННЯ ЗМІН ДО СТАТЕЙ 24 І 32 ЗАКОНУ РЕСПУБЛІКИ КРИМ «ПРО ВИКОНАВЧІ ОРГАНИ РЕСПУБЛІКИ КРИМ»

Згідно з пунктом 1 статті 75, частиною 4 статті 78 Конституції Республіки Крим, частиною 3 статті 94, зі статтею 99 Регламенту Державної Ради Республіки Крим, розглянувши проект закону Республіки Крим «Про внесення змін до статей 24 і 32 Закону Республіки Крим «Про виконавчі органи Республіки Крим» (реєстр. № 716/30-10), внесений Главою Республіки Крим Аксьоновим С. В.,

Державна Рада Республіки Крим п о с т а н о в л я є:

1. Прийняти в першому читанні проект закону Республіки Крим «Про внесення змін до статей 24 і 32 Закону Республіки Крим «Про виконавчі органи Республіки Крим» (реєстр. № 716/30-10).

2. Доручити Комітету Державної Ради Республіки Крим з питань державного будівництва і місцевого самоврядування підготувати проект закону Республіки Крим «Про внесення змін до статей 24 і 32 Закону Республіки Крим «Про виконавчі органи Республіки Крим» до другого читання і внести його на розгляд Державної Ради Республіки Крим.

3. Ця Постанова набуває чинності від дня прийняття.

Голова Державної Ради Республіки Крим В. КОНСТАНТИНОВ

м. Сімферополь, 27 травня 2026 року
№ 889-3/26

_____

ПОСТАНОВА
ДЕРЖАВНОЇ РАДИ РЕСПУБЛІКИ КРИМ

240 ПРО ПРОЕКТ ЗАКОНУ РЕСПУБЛІКИ КРИМ «ПРО ВНЕСЕННЯ ЗМІН ДО ЗАКОНУ РЕСПУБЛІКИ КРИМ «ПРО АРХІВНУ СПРАВУ В РЕСПУБЛІЦІ КРИМ» І ДО ЗАКОНУ РЕСПУБЛІКИ КРИМ «ПРО НАДАННЯ ОРГАНАМ МІСЦЕВОГО САМОВРЯДУВАННЯ МУНІЦИПАЛЬНИХ УТВОРЕНЬ У РЕСПУБЛІЦІ КРИМ ДЕЯКИХ ДЕРЖАВНИХ ПОВНОВАЖЕНЬ РЕСПУБЛІКИ КРИМ У СФЕРІ АРХІВНОЇ СПРАВИ»

Згідно з пунктом 1 статті 75, частиною 4 статті 78 Конституції Республіки Крим, частиною 3 статті 94 Регламенту Державної Ради Республіки Крим, розглянувши проект закону Республіки Крим «Про внесення змін до Закону Республіки Крим «Про архівну справу в Республіці Крим» і Закону Республіки Крим «Про надання органам місцевого самоврядування муніципальних утворень у Республіці Крим деяких державних повноважень Республіки Крим у сфері архівної справи» (реєстр. № 722/30-10), внесений Комітетом Державної Ради Республіки Крим з питань державного будівництва і місцевого самоврядування,

Державна Рада Республіки Крим п о с т а н о в л я є:

1. Прийняти в першому читанні проект закону Республіки Крим «Про внесення змін до Закону Республіки Крим «Про архівну справу в Республіці Крим» і Закону Республіки Крим «Про надання органам місцевого самоврядування муніципальних утворень у Республіці Крим деяких державних повноважень Республіки Крим у сфері архівної справи» (реєстр. № 722/30-10).

2. Направити цей проект закону Республіки Крим Главі Республіки Крим Аксьонову С. В., до комітетів Державної Ради Республіки Крим, представницьким органам муніципальних утворень у Республіці Крим, прокуророві Республіки Крим Камшилову О. А., до Управління Міністерства юстиції Російської Федерації по Республіці Крим для внесення поправок до законопроекту до Комітету Державної Ради Республіки Крим з питань державного будівництва і місцевого самоврядування до 11 червня 2026 року.

3. Доручити Комітету Державної Ради Республіки Крим з питань державного будівництва і місцевого самоврядування підготувати проект закону Республіки Крим «Про внесення змін до Закону Республіки Крим «Про архівну справу в Республіці Крим» і Закону Республіки Крим «Про надання органам місцевого самоврядування муніципальних утворень у Республіці Крим деяких державних повноважень Республіки Крим у сфері архівної справи» до другого читання і внести його на розгляд Державної Ради Республіки Крим.

4. Ця Постанова набуває чинності від дня прийняття.

Голова Державної Ради Республіки Крим В. КОНСТАНТИНОВ

м. Сімферополь, 27 травня 2026 року
№ 890-3/26

_____

ПОСТАНОВА
ДЕРЖАВНОЇ РАДИ РЕСПУБЛІКИ КРИМ

241 ПРО ПРОЕКТ ЗАКОНУ РЕСПУБЛІКИ КРИМ «ПРО ВНЕСЕННЯ ЗМІН ДО ЗАКОНУ РЕСПУБЛІКИ КРИМ «ПРО НАДАННЯ ОРГАНАМ МІСЦЕВОГО САМОВРЯДУВАННЯ МУНІЦИПАЛЬНИХ УТВОРЕНЬ У РЕСПУБЛІЦІ КРИМ ДЕЯКИХ ДЕРЖАВНИХ ПОВНОВАЖЕНЬ ЩОДО ЗАБЕЗПЕЧЕННЯ ВИПЛАТИ ЩОМІСЯЧНОЇ ГРОШОВОЇ ВИНАГОРОДИ РАДНИКАМ ДИРЕКТОРІВ З ВИХОВАННЯ ТА ВЗАЄМОДІЇ З ДИТЯЧИМИ ГРОМАДСЬКИМИ ОБ'ЄДНАННЯМИ МУНІЦИПАЛЬНИХ ЗАГАЛЬНООСВІТНІХ ОРГАНІЗАЦІЙ»

Згідно з пунктом 1 статті 75, частиною 4 статті 78 Конституції Республіки Крим, частиною 3 статті 94 Регламенту Державної Ради Республіки Крим, розглянувши проект закону Республіки Крим «Про внесення змін до Закону Республіки Крим «Про надання органам місцевого самоврядування муніципальних утворень у Республіці Крим деяких державних повноважень щодо забезпечення виплати щомісячної грошової винагороди радникам директорів з виховання та взаємодії з дитячими громадськими об'єднаннями муніципальних загальноосвітніх організацій» (реєстр. № 727/30-10), внесений Главою Республіки Крим Аксьоновим С. В.,

Державна Рада Республіки Крим п о с т а н о в л я є:

1. Прийняти в першому читанні проект закону Республіки Крим «Про внесення змін до Закону Республіки Крим «Про надання органам місцевого самоврядування муніципальних утворень у Республіці Крим деяких державних повноважень щодо забезпечення виплати щомісячної грошової винагороди радникам директорів з виховання та взаємодії з дитячими громадськими об'єднаннями муніципальних загальноосвітніх організацій» (реєстр. № 727/30-10).

2. Направити цей проект закону Республіки Крим Главі Республіки Крим Аксьонову С. В., до комітетів Державної Ради Республіки Крим, представницьким органам муніципальних утворень у Республіці Крим, прокуророві Республіки Крим Камшилову О. А., до Управління Міністерства юстиції Російської Федерації по Республіці Крим для внесення поправок до законопроекту до Комітету Державної Ради Республіки Крим з питань державного будівництва і місцевого самоврядування до 11 червня 2026 року.

3. Доручити Комітету Державної Ради Республіки Крим з питань державного будівництва і місцевого самоврядування підготувати проект закону Республіки Крим «Про внесення змін до Закону Республіки Крим «Про надання органам місцевого самоврядування муніципальних утворень у Республіці Крим деяких державних повноважень щодо забезпечення виплати щомісячної грошової винагороди радникам директорів з виховання та взаємодії з дитячими громадськими об'єднаннями муніципальних загальноосвітніх організацій» до другого читання і внести його на розгляд Державної Ради Республіки Крим.

4. Ця Постанова набуває чинності від дня прийняття.

Голова Державної Ради Республіки Крим В. КОНСТАНТИНОВ

м. Сімферополь, 27 травня 2026 року
№ 891-3/26

_____

ПОСТАНОВА
ДЕРЖАВНОЇ РАДИ РЕСПУБЛІКИ КРИМ

242 ПРО ПРОЕКТ ЗАКОНУ РЕСПУБЛІКИ КРИМ «ПРО ВНЕСЕННЯ ЗМІН ДО ЗАКОНУ РЕСПУБЛІКИ КРИМ «ПРО МУНІЦИПАЛЬНУ СЛУЖБУ В РЕСПУБЛІЦІ КРИМ»

Згідно з пунктом 1 статті 75, частиною 4 статті 78 Конституції Республіки Крим, частиною 3 статті 94 Регламенту Державної Ради Республіки Крим, розглянувши проект закону Рес-

публіки Крим «Про внесення змін до Закону Республіки Крим «Про муніципальну службу в Республіці Крим» (реєстр. № 637/30-10), внесений Ялтинською міською радою Республіки Крим,

Державна Рада Республіки Крим п о с т а н о в л я є:

1. Прийняти в першому читанні проект закону Республіки Крим «Про внесення змін до Закону Республіки Крим «Про муніципальну службу в Республіці Крим» (реєстр. № 637/30-10).

2. Направити цей проект закону Республіки Крим Главі Республіки Крим Аксьонову С. В., до комітетів Державної Ради Республіки Крим, представницьким органам муніципальних утворень у Республіці Крим, прокуророві Республіки Крим Камшилову О. А., до Управління Міністерства юстиції Російської Федерації по Республіці Крим для внесення поправок до законопроекту до Комітету Державної Ради Республіки Крим з питань державного будівництва і місцевого самоврядування до 11 червня 2026 року.

3. Доручити Комітету Державної Ради Республіки Крим з питань державного будівництва і місцевого самоврядування підготувати проект закону Республіки Крим «Про внесення змін до Закону Республіки Крим «Про муніципальну службу в Республіці Крим» до другого читання і внести його на розгляд Державної Ради Республіки Крим.

4. Ця Постанова набуває чинності від дня прийняття.

Голова Державної Ради Республіки Крим В. КОНСТАНТИНОВ

м. Сімферополь, 27 травня 2026 року
№ 892-3/26

_____

ПОСТАНОВА
ДЕРЖАВНОЇ РАДИ РЕСПУБЛІКИ КРИМ

243 ПРО ПРОЕКТ ЗАКОНУ РЕСПУБЛІКИ КРИМ «ПРО ВНЕСЕННЯ ЗМІН ДО ЗАКОНУ РЕСПУБЛІКИ КРИМ «ПРО РЕЄСТР ПОСАД МУНІЦИПАЛЬНОЇ СЛУЖБИ В РЕСПУБЛІЦІ КРИМ»

Згідно з пунктом 1 статті 75, частиною 4 статті 78 Конституції Республіки Крим, частиною 3 статті 94 Регламенту Державної Ради Республіки Крим, розглянувши проект закону Республіки Крим «Про внесення змін до Закону Республіки Крим «Про Реєстр посад муніципальної служби в Республіці Крим» (реєстр. № 638/30-10), внесений Ялтинською міською радою Республіки Крим,

Державна Рада Республіки Крим п о с т а н о в л я є:

1. Прийняти в першому читанні проект закону Республіки Крим «Про внесення змін до Закону Республіки Крим «Про Реєстр посад муніципальної служби в Республіці Крим» (реєстр. № 638/30-10).

2. Направити цей проект закону Республіки Крим Главі Республіки Крим Аксьонову С. В., до комітетів Державної Ради Республіки Крим, представницьким органам муніципальних утворень у Республіці Крим, прокуророві Республіки Крим Камшилову О. А., до Управління Міністерства юстиції Російської Федерації по Республіці Крим для внесення поправок до законопроекту до Комітету Державної Ради Республіки Крим з питань державного будівництва і місцевого самоврядування до 11 червня 2026 року.

3. Доручити Комітету Державної Ради Республіки Крим з питань державного будівництва і місцевого самоврядування підготувати проект закону Республіки Крим «Про внесення змін до Закону Республіки Крим «Про Реєстр посад муніципальної служби в Республіці Крим» до другого читання і внести його на розгляд Державної Ради Республіки Крим.

4. Ця Постанова набуває чинності від дня прийняття.

Голова Державної Ради Республіки Крим В. КОНСТАНТИНОВ

м. Сімферополь, 27 травня 2026 року
№ 893-3/26

_____

ПОСТАНОВА
ДЕРЖАВНОЇ РАДИ РЕСПУБЛІКИ КРИМ

244 ПРО ПРОЕКТ ЗАКОНУ РЕСПУБЛІКИ КРИМ «ПРО ВНЕСЕННЯ ЗМІН ДО ЗАКОНУ РЕСПУБЛІКИ КРИМ «ПРО ОХОРОНУ ЗДОРОВ'Я В РЕСПУБЛІЦІ КРИМ»

Згідно з пунктом 1 статті 75, частиною 4 статті 78 Конституції Республіки Крим, частиною 3 статті 94 Регламенту Державної Ради Республіки Крим, розглянувши проект закону Республіки Крим «Про внесення змін до Закону Республіки Крим «Про охорону здоров'я в Республіці Крим» (реєстр. № 683/30-10), внесений Главою Республіки Крим Аксьоновим С. В.,

Державна Рада Республіки Крим п о с т а н о в л я є:

1. Прийняти в першому читанні проект закону Республіки Крим «Про внесення змін до Закону Республіки Крим «Про охорону здоров'я в Республіці Крим» (реєстр. № 683/30-10).

2. Направити цей проект закону Республіки Крим Главі Республіки Крим Аксьонову С. В., до комітетів Державної Ради Республіки Крим, представницьким органам муніципальних утворень у Республіці Крим, прокуророві Республіки Крим Камшилову О. А., до Управління Міністерства юстиції Російської Федерації по Республіці Крим для внесення поправок до законопроекту до Комітету Державної Ради Республіки Крим з питань охорони здоров`я до 11 червня 2026 року.

3. Доручити Комітету Державної Ради Республіки Крим з питань охорони здоров'я підготувати проект закону Республіки Крим «Про внесення змін до Закону Республіки Крим «Про охорону здоров'я в Республіці Крим» до другого читання і внести його на розгляд Державної Ради Республіки Крим.

4. Ця Постанова набуває чинності від дня прийняття.

Голова Державної Ради Республіки Крим В. КОНСТАНТИНОВ

м. Сімферополь, 27 травня 2026 року
№ 894-3/26

_____

ПОСТАНОВА
ДЕРЖАВНОЇ РАДИ РЕСПУБЛІКИ КРИМ

245 ПРО ПРОЕКТ ЗАКОНУ РЕСПУБЛІКИ КРИМ «ПРО ВНЕСЕННЯ ЗМІН ДО СТАТТІ 13 ЗАКОНУ РЕСПУБЛІКИ КРИМ «ПРО КОМІСІЇ У СПРАВАХ НЕПОВНОЛІТНІХ ТА ІЗ ЗАХИСТУ ЇХ ПРАВ У РЕСПУБЛІЦІ КРИМ»

Згідно з пунктом 1 статті 75, частиною 4 статті 78 Конституції Республіки Крим, частиною 3 статті 94, зі статтею 99 Регламенту Державної Ради Республіки Крим, розглянувши проект закону Республіки Крим ««Про внесення змін до статті 13 Закону Республіки Крим «Про комісії у справах неповнолітніх та із захисту їх прав у Республіці Крим» (реєстр. № 695/30-10), внесений депутатом Державної Ради Республіки Крим Крестьянінової О. А.,

Державна Рада Республіки Крим п о с т а н о в л я є:

1. Прийняти в першому читанні проект закону Республіки Крим «Про внесення змін до статті 13 Закону Республіки Крим «Про комісії у справах неповнолітніх та із захисту їх прав у Республіці Крим» (реєстр. № 695/30-10).

2. Доручити Комітету Державної Ради Республіки Крим з питань освіти та науки підготувати проект закону Республіки Крим «Про внесення змін до статті 13 Закону Республіки Крим «Про комісії у справах неповнолітніх та із захисту їх прав у Республіці Крим» до другого читання і внести його на розгляд Державної Ради Республіки Крим.

3. Ця Постанова набуває чинності від дня прийняття.

Голова Державної Ради Республіки Крим В. КОНСТАНТИНОВ

м. Сімферополь, 27 травня 2026 року
№ 895-3/26

_____

ПОСТАНОВА
ДЕРЖАВНОЇ РАДИ РЕСПУБЛІКИ КРИМ

246 ПРО ПРОЕКТ ЗАКОНУ РЕСПУБЛІКИ КРИМ «ПРО ВНЕСЕННЯ ЗМІН ДО ЗАКОНУ РЕСПУБЛІКИ КРИМ «ПРО НАДАННЯ ЗЕМЕЛЬНИХ ДІЛЯНОК, ЩО ПЕРЕБУВАЮТЬ У ВЛАСНОСТІ РЕСПУБЛІКИ КРИМ АБО МУНІЦИПАЛЬНІЙ ВЛАСНОСТІ, І ДЕЯКІ ПИТАННЯ ЗЕМЕЛЬНИХ ВІДНОСИН»

Згідно з пунктом 1 статті 75, частиною 4 статті 78 Конституції Республіки Крим, частиною 3 статті 94, зі статтею 99 Регламенту Державної Ради Республіки Крим, розглянувши проект закону Республіки Крим «Про внесення змін до Закону Республіки Крим «Про надання земельних ділянок, що перебувають у власності Республіки Крим або муніципальній власності, і деякі питання земельних відносин» (реєстр. № 740/30-10), внесений Главою Республіки Крим Аксьоновим С. В.,

Державна Рада Республіки Крим п о с т а н о в л я є:

1. Прийняти в першому читанні проект закону Республіки Крим «Про внесення змін до Закону Республіки Крим «Про надання земельних ділянок, що перебувають у власності Республіки Крим або муніципальній власності, і деякі питання земельних відносин» (реєстр. № 740/30-10).

2. Доручити Комітету Державної Ради Республіки Крим з питань майнових і земельних відносин підготувати проект закону Республіки Крим «Про внесення змін до Закону Республіки Крим «Про надання земельних ділянок, що перебувають у власності Республіки Крим або муніципальній власності, і деякі питання земельних відносин» до другого читання і внести його на розгляд Державної Ради Республіки Крим.

3. Ця Постанова набуває чинності від дня прийняття.

Голова Державної Ради Республіки Крим В. КОНСТАНТИНОВ

м. Сімферополь, 27 травня 2026 року
№ 896-3/26

_____

ПОСТАНОВА
ДЕРЖАВНОЇ РАДИ РЕСПУБЛІКИ КРИМ

247 ПРО ПРОЕКТ ЗАКОНУ РЕСПУБЛІКИ КРИМ «ПРО ВНЕСЕННЯ ЗМІНИ ДО СТАТТІ 3 ЗАКОНУ РЕСПУБЛІКИ КРИМ «ПРО ОСОБЛИВОСТІ НАДАННЯ ЗЕМЕЛЬНИХ ДІЛЯНОК, ЩО ПЕРЕБУВАЮТЬ У ВЛАСНОСТІ РЕСПУБЛІКИ КРИМ АБО МУНІЦИПАЛЬНІЙ ВЛАСНОСТІ, САДІВНИЧИМ ТА ГОРОДНИЦЬКИМ НЕКОМЕРЦІЙНИМ ТОВАРИСТВАМ НА ТЕРИТОРІЇ РЕСПУБЛІКИ КРИМ І ПРО ВНЕСЕННЯ ЗМІН ДО ДЕЯКИХ ЗАКОНІВ РЕСПУБЛІКИ КРИМ»

Згідно з пунктом 1 статті 75, частиною 4 статті 78 Конституції Республіки Крим, частиною 3 статті 94, зі статтею 99 Регламенту Державної Ради Республіки Крим, розглянувши проект закону Республіки Крим «Про внесення зміни до статті 3 Закону Республіки Крим «Про особливості надання земельних ділянок, що перебувають у власності Республіки Крим або у муніципальній власності, садівничим та городницьким некомерційним товариствам на території Республіки Крим і про внесення змін до деяких законів Республіки Крим» (реєстр. № 732/30-10), внесений Главою Республіки Крим Аксьоновим С. В.,

Державна Рада Республіки Крим п о с т а н о в л я є:

1. Прийняти в першому читанні проект закону Республіки Крим «Про внесення зміни до статті 3 Закону Республіки Крим «Про внесення зміни до статті 3 Закону Республіки Крим «Про особливості надання земельних ділянок, що перебувають у власності Республіки Крим або у муніципальній власності, садівничим та городницьким некомерційним товариствам на території Республіки Крим і про внесення змін до деяких законів Республіки Крим» (реєстр. № 732/30-10).

2. Доручити Комітету Державної Ради Республіки Крим з питань майнових і земельних відносин підготувати проект закону Республіки Крим «Про внесення зміни до статті 3 Закону Республіки Крим «Про особливості надання земельних ділянок, що перебувають у власності Республіки Крим або у муніципальній власності, садівничим та городницьким некомерційним товариствам на території Республіки Крим і про внесення змін до деяких законів Республіки Крим» до другого читання і внести його на розгляд Державної Ради Республіки Крим.

3. Ця Постанова набуває чинності від дня прийняття.

Голова Державної Ради Республіки Крим В. КОНСТАНТИНОВ

м. Сімферополь, 27 травня 2026 року
№ 897-3/26

_____

ПОСТАНОВА
ДЕРЖАВНОЇ РАДИ РЕСПУБЛІКИ КРИМ

248 ПРО ПРОЕКТ ЗАКОНУ РЕСПУБЛІКИ КРИМ «ПРО ВНЕСЕННЯ ЗМІН ДО СТАТЕЙ 1 І 25.1 ЗАКОНУ РЕСПУБЛІКИ КРИМ «ПРО ТУРИСТСЬКУ ДІЯЛЬНІСТЬ У РЕСПУБЛІЦІ КРИМ»

Згідно з пунктом 1 статті 75, частиною 4 статті 78 Конституції Республіки Крим, частиною 3 статті 94, зі статтею 99 Регламенту Державної Ради Республіки Крим, розглянувши проект закону Республіки Крим «Про внесення змін до статей 1 і 25.1 Закону Республіки Крим «Про туристську діяльність у Республіці Крим» (реєстр. № 733/30-10), внесений Главою Республіки Крим Аксьоновим С. В.,

Державна Рада Республіки Крим п о с т а н о в л я є:

1. Прийняти в першому читанні проект закону Республіки Крим «Про внесення змін до статей 1 і 25.1 Закону Республіки Крим «Про туристську діяльність у Республіці Крим» (реєстр. № 733/30-10).

2. Доручити Комітету Державної Ради Республіки Крим з питань курортів і туризму підготувати проект закону Республіки Крим «Про внесення змін до статей 1 і 25.1 Закону Республіки Крим «Про туристську діяльність у Республіці Крим» до другого читання і внести його на розгляд Державної Ради Республіки Крим.

3. Ця Постанова набуває чинності від дня прийняття.

Голова Державної Ради Республіки Крим В. КОНСТАНТИНОВ

м. Сімферополь, 27 травня 2026 року
№ 898-3/26

_____

ПОСТАНОВА
ДЕРЖАВНОЇ РАДИ РЕСПУБЛІКИ КРИМ

249 ПРО ПРОЕКТ ЗАКОНУ РЕСПУБЛІКИ КРИМ «ПРО ВНЕСЕННЯ ЗМІНИ ДО СТАТТІ 20 ЗАКОНУ РЕСПУБЛІКИ КРИМ «ПРО ТВАРИННИЙ СВІТ»

Згідно з пунктом 1 статті 75, частиною 4 статті 78 Конституції Республіки Крим, частиною 3 статті 94, зі статтею 99 Регламенту Державної Ради Республіки Крим, розглянувши проект закону Республіки Крим «Про внесення зміни до статті 20 Закону Республіки Крим «Про тваринний світ» (реєстр. № 710/30-10), внесений Главою Республіки Крим Аксьоновим С. В.,

Державна Рада Республіки Крим п о с т а н о в л я є:

1. Прийняти в першому читанні проект закону Республіки Крим «Про внесення зміни до статті 20 Закону Республіки Крим «Про тваринний світ» (реєстр. № 710/30-10).

2. Доручити Комітету Державної Ради Республіки Крим з питань екології та природних ресурсів підготувати проект закону Республіки Крим «Про внесення зміни до статті 20 Закону Республіки Крим «Про тваринний світ» до другого читання і внести його на розгляд Державної Ради Республіки Крим.

3. Ця Постанова набуває чинності від дня прийняття.

Голова Державної Ради Республіки Крим В. КОНСТАНТИНОВ

м. Сімферополь, 27 травня 2026 року
№ 899-3/26

_____

ПОСТАНОВА
ДЕРЖАВНОЇ РАДИ РЕСПУБЛІКИ КРИМ

250 ПРО ЗАТВЕРДЖЕННЯ ЧЛЕНІВ ГРОМАДСЬКОЇ ПАЛАТИ РЕСПУБЛІКИ КРИМ ВІД ДЕРЖАВНОЇ РАДИ РЕСПУБЛІКИ КРИМ

Згідно з частиною 3 статті 3, зі статтею 3-1 Закону Республіки Крим від 15 травня 2014 року № 1-ЗРК «Про Громадську палату Республіки Крим», статтею 155 Регламенту Державної Ради Республіки Крим

Державна Рада Республіки Крим п о с т а н о в л я є:

1. Затвердити членів Громадської палати Республіки Крим від Державної Ради Республіки Крим:

Гафаров Раїм Разімович — від Регіональної громадської організації Республіки Крим зі сприяння відновленню та захисту прав кримсько-татарського народу «Адалет-Справедливість»;

Єльцов Олексій Сергійович — від Міжрегіональної громадської організації «Союз земляцтв Луганщини»;

Казаков Ілля Юрійович — від Асоціації кабельних операторів зв'язку Криму;

Коваленко Іван Михайлович — від Республіканської громадської організації «Кримський історико-патріотичний центр «Істина»;

Краденова Надія Миколаївна — від Союзу профспілкових організацій «Федерація незалежних профспілок Криму»;

Куликов Сергій Дмитрович — від Військового козацького товариства «Чорноморське козацьке військо»;

Радзивіл Валентина Вікторівна — від Регіональної громадської організації «Українська громада Криму»;

Резанов Володимир Миколайович — від Регіональної громадської організації «Російська громада Криму»;

Савельєв Олег Володимирович — від Асоціації урологів Республіки Крим;

Садовий Валерій Іванович — від Регіональної громадської організації «Чуваське культурно-національне товариство Республіки Крим»;

Самохін Геннадій Вікторович — від Відділення Всеросійської громадської організації «Російське географічне товариство» у Республіці Крим;

Штурцев Юрій Юрійович — від Регіональної громадської організації «Кримське товариство комі народу «Парма».

2. Ця Постанова набуває чинності від дня прийняття.

Голова Державної Ради Республіки Крим В. КОНСТАНТИНОВ

м. Сімферополь, 27 травня 2026 року
№ 900-3/26

_____

ПОСТАНОВА
ДЕРЖАВНОЇ РАДИ РЕСПУБЛІКИ КРИМ

251 ПРО ПРИЗНАЧЕННЯ НА ПОСАДИ МИРОВИХ СУДДІВ РЕСПУБЛІКИ КРИМ

Згідно зі статтями 7 і 10 Закону Республіки Крим від 1 вересня 2014 року № 61-ЗРК «Про мирових суддів Республіки Крим», розглянувши подання голови Верховного Суду Республіки Крим Радіонова І. І.,

Державна Рада Республіки Крим п о с т а н о в л я є:

1. Призначити на трирічний строк повноважень на посади мирових суддів Республіки Крим:

судової дільниці № 29 Бахчисарайського судового району **Медвідь Олену Ігорівну**;

судової дільниці № 59 Красноперекопського судового району **Іонову Світлану Ярославівну**;

судової дільниці № 60 Красноперекопського судового району **Ямщикова Павла Павловича**;

судової дільниці № 75 Сімферопольського судового району **Осипенка Дмитра Миколайовича**;

судової дільниці № 88 Феодосійського судового району **Кормішину Катерину Володимирівну**.

2. Призначити з 1 липня 2026 року без обмеження строку повноважень на посади мирових суддів Республіки Крим:

судової дільниці № 9 Київського судового району місто Сімферополь **Онікій Ілону Євгенівну**;

судової дільниці № 35 Джанкойського судового району **Гончарова Сергія Олександровича**;

судової дільниці № 68 Роздольненського судового району **Бекірова Ленура Реуфовича**;
судової дільниці № 76 Сімферопольського судового району **Кірюхину Тетяну Миколаївну**;
судової дільниці № 83 Совєтського судового району **Грязнову Оксану Володимирівну**;
судової дільниці № 98 Ялтинського судового району **Кулешову Вікторію Володимирівну**.

3. Опублікувати цю Постанову в газеті «Крымские известия» не пізніше як за п'ять календарних днів від дня її прийняття.

4. Ця Постанова набуває чинності від дня прийняття.

Голова Державної Ради Республіки Крим В. КОНСТАНТИНОВ

м. Сімферополь, 27 травня 2026 року
№ 901-3/26

_____

ПОСТАНОВА
ДЕРЖАВНОЇ РАДИ РЕСПУБЛІКИ КРИМ

252 ПРО ПРОЕКТИ ФЕДЕРАЛЬНИХ ЗАКОНІВ

Згідно зі статтею 39 Федерального закону від 21 грудня 2021 року № 414-ФЗ «Про загальні засади організації публічної влади в суб'єктах Російської Федерації», статтею 75 Конституції Республіки Крим

Державна Рада Республіки Крим п о с т а н о в л я є:

1. Підтримати такі проекти федеральних законів:

№ 1166815-8 «Про внесення змін до статті 79 Земельного кодексу Російської Федерації і статті 38 Лісового кодексу Російської Федерації»;

№ 1173283-8 «Про внесення змін до Федерального закону від 29 грудня 2006 року № 244-ФЗ «Про державне регулювання діяльності з організації та проведення азартних ігор і про внесення змін до деяких законодавчих актів Російської Федерації» і внесення змін до деяких законодавчих актів Російської Федерації»;

№ 1192581-8 «Про внесення зміни до статті 261 Трудового кодексу Російської Федерації»;

№ 1200749-8 «Про внесення змін до Федерального закону «Про основи туристичної діяльності в Російській Федерації»;

№ 1201396-8 «Про внесення змін до статей 5 і 25 Основ законодавства Російської Федерації про нотаріат»;

№ 1202388-8 «Про внесення змін до статті 7 Федерального закону «Про організацію надання державних і муніципальних послуг»;

№ 1203157-8 «Про внесення зміни до статті 9 Федерального закону «Про аквакультуру (рибництво) і про внесення змін до деяких законодавчих актів Російської Федерації»;

№ 1204223-8 «Про внесення змін до статей 83 і 98^3 Лісового кодексу Російської Федерації»;

№ 1207576-8 «Про внесення змін до Федерального закону «Про рибальство і збереження водних біологічних ресурсів»;

№ 1208253-8 «Про внесення змін до статті 16 Федерального закону «Про державне регулювання виробництва та обігу етилового спирту, алкогольної і спиртовмісної продукції та про обмеження споживання (вживання) алкогольної продукції»;

№ 1208427-8 «Про внесення змін до статті 12 Федерального закону «Про ліцензування деяких видів діяльності» та статті 15 Федерального закону «Про відповідальне поводження з тваринами і про внесення змін до деяких законодавчих актів Російської Федерації»;

№ 1208451-8 «Про внесення змін до статті 52 Федерального закону «Про загальні засади організації місцевого самоврядування в єдиній системі публічної влади» і статті 2 Федерального закону «Про обов'язкові вимоги в Російській Федерації»;

№ 1209604-8 «Про внесення змін до статей 3 і 24 Закону Російської Федерації «Про надра»;

№ 1212352-8 «Про внесення зміни до статті 13 Федерального закону «Про енергозбереження і підвищення енергетичної ефективності та про внесення змін до деяких законодавчих актів Російської Федерації»;

№ 1214560-8 «Про внесення зміни до статті 8 Федерального закону «Про освіту в Російській Федерації»;

№ 1220556-8 «Про внесення зміни до статті 2 Федерального закону «Про благодійну діяльність і добровільництво (волонтерство)».

2. Направити цю Постанову до Державної Думи Федеральних Зборів Російської Федерації.

3. Ця Постанова набуває чинності від дня прийняття.

Голова Державної Ради Республіки Крим В. КОНСТАНТИНОВ

м. Сімферополь, 27 травня 2026 року
№ 902-3/26

_____

ПОСТАНОВА
ДЕРЖАВНОЇ РАДИ РЕСПУБЛІКИ КРИМ

253 ПРО ПРОЕКТИ ФЕДЕРАЛЬНИХ ЗАКОНІВ

Згідно зі статтею 39 Федерального закону від 21 грудня 2021 року № 414-ФЗ «Про загальні засади організації публічної влади в суб'єктах Російської Федерації», статтею 75 Конституції Республіки Крим

Державна Рада Республіки Крим п о с т а н о в л я є:

1. Не підтримувати такі проекти федеральних законів:

№ 1187499-8 «Про внесення змін до статті 261 Трудового кодексу Російської Федерації»;

№ 1192792-8 «Про внесення зміни до Кодексу Російської Федерації про адміністративні правопорушення»;

№ 1205305-8 «Про внесення зміни до статті 58 Федерального закону «Про загальні принципи організації місцевого самоврядування в єдиній системі публічної влади»;

№ 1208066-8 «Про внесення змін до Трудового кодексу Російської Федерації щодо вдосконалення порядку встановлення випробування при прийомі на роботу та порядку застосування дисциплінарних стягнень»;

№ 1220753-8 «Про внесення зміни до статті 69 Федерального закону «Про освіту в Російській Федерації».

2. Направити цю Постанову до Державної Думи Федеральних Зборів Російської Федерації.

3. Ця Постанова набуває чинності від дня прийняття.

Голова Державної Ради Республіки Крим В. КОНСТАНТИНОВ

м. Сімферополь, 27 травня 2026 року
№ 903-3/26

_____

ПОСТАНОВА
ДЕРЖАВНОЇ РАДИ РЕСПУБЛІКИ КРИМ

254 ПРО ДОПОВІДЬ УПОВНОВАЖЕНОГО З ПРАВ ДИТИНИ В РЕСПУБЛІЦІ КРИМ САВЧЕНКО С. Б. ПРО РЕЗУЛЬТАТИ СВОЄЇ ДІЯЛЬНОСТІ ЗА 2025 РІК

Згідно з пунктом 3 статті 75 Конституції Республіки Крим, пунктом 4 частини 1 і частиною 2 статті 23-1 Закону Республіки Крим від 15 травня 2014 року № 2-ЗРК «Про Державну Раду Республіки Крим — Парламент Республіки Крим», зі статтею 11 Закону Республіки Крим від 25 серпня 2014 року № 57-ЗРК «Про Уповноваженого з прав дитини в Республіці Крим», роз-

глянувши доповідь Уповноваженого з прав дитини в Республіці Крим Савченко С. Б. про результати своєї діяльності за 2025 рік,

Державна Рада Республіки Крим п о с т а н о в л я є:

1. Доповідь Уповноваженого з прав дитини в Республіці Крим Савченко С. Б. про результати своєї діяльності за 2025 рік взяти до відома.

2. Комітетам Державної Ради Республіки Крим враховувати у своїй законопроектній роботі висновки і пропозиції, викладені в доповіді Уповноваженого з прав дитини в Республіці Крим Савченко С. Б. про результати своєї діяльності за 2025 рік.

3. Опублікувати доповідь Уповноваженого з прав дитини в Республіці Крим Савченко С. Б. про результати своєї діяльності за 2025 рік у газеті «Крымские известия».

4. Ця Постанова набуває чинності від дня прийняття.

Голова Державної Ради Республіки Крим В. КОНСТАНТИНОВ

м. Сімферополь, 27 травня 2026 року
№ 904-3/26

_____

ПОСТАНОВА
ДЕРЖАВНОЇ РАДИ РЕСПУБЛІКИ КРИМ

255 ПРО ВНЕСЕННЯ ЗМІН ДО СКЛАДІВ КОМІТЕТІВ ДЕРЖАВНОЇ РАДИ РЕСПУБЛІКИ КРИМ

Згідно з пунктом 19 частини 2 статті 8 Закону Республіки Крим від 15 травня 2014 року № 2-ЗРК «Про Державну Раду Республіки Крим — Парламент Республіки Крим», частинами 3 і 4 статті 31 Регламенту Державної Ради Республіки Крим

Державна Рада Республіки Крим п о с т а н о в л я є:

1. Виключити Тихомирова Олексія Миколайовича зі складу таких комітетів Державної Ради Республіки Крим:

з питань економічної, бюджетно-фінансової, інвестиційної та податкової політики;

з питань промисловості, торгівлі та підприємництва;

з питань майнових і земельних відносин;

з питань будівництва, житлової політики і паливно-енергетичного комплексу;

з питань транспорту, житлово-комунального і дорожнього господарства;

з питань аграрної політики і розвитку сільських територій;

з питань народної дипломатії та міжрегіональних зв'язків;

з питань інформаційної політики, інформаційних технологій та зв'язку.

2. Обрати депутата Державної Ради Республіки Крим Куртієва Артура Руслановича до складу Комітету Державної Ради Республіки Крим з питань народної дипломатії та міжрегіональних зв'язків.

3. Внести до Додатка до Постанови Державної Ради Республіки Крим від 19 вересня 2024 року № 58-3/24 «Про обрання складів комітетів Державної Ради Республіки Крим» (Відомості Державної Ради Республіки Крим, 2024, № 9, ст. 565, № 10, ст. 606, № 11, ст. 764; 2025, № 1—2, ст. 25, № 5, ст. 207, № 9, ст. 422, № 10, ст. 496, № 11, ст. 644; 2026, № 1—2, ст. 27; газета «Крымские известия» від 2 квітня 2026 року № 54) такі зміни:

1) у пункті 3 рядок «Тихомиров Олексій Миколайович;» виключити;

2) у пункті 4 рядок «Тихомиров Олексій Миколайович;» виключити;

3) у пункті 5 рядок «Тихомиров Олексій Миколайович;» виключити;

4) у пункті 7 рядок «Тихомиров Олексій Миколайович;» виключити;

5) у пункті 8 рядок «Тихомиров Олексій Миколайович;» виключити;

6) у пункті 14 рядок «Тихомиров Олексій Миколайович;» виключити;

7) у пункті 17:

після рядка «Комбаров Олександр Геннадійович» доповнити рядком такого змісту:

«Куртієв Артур Русланович;»;
рядок «Тихомиров Олексій Миколайович;» виключити;
8) у пункті 18 рядок «Тихомиров Олексій Миколайович;» виключити.
4. Ця Постанова набуває чинності від дня прийняття.

Голова Державної Ради Республіки Крим В. КОНСТАНТИНОВ

м. Сімферополь, 27 травня 2026 року
№ 905-3/26

_____

ПОСТАНОВА
ДЕРЖАВНОЇ РАДИ РЕСПУБЛІКИ КРИМ

256 ПРО ВНЕСЕННЯ ЗМІН ДО ПОСТАНОВИ ДЕРЖАВНОЇ РАДИ РЕСПУБЛІКИ КРИМ ВІД 29 ЖОВТНЯ 2025 РОКУ № 605-3/25 «ПРО ЗАТВЕРДЖЕННЯ ПРОГНОЗНОГО ПЛАНУ (ПРОГРАМИ) ПРИВАТИЗАЦІЇ МАЙНА, ЩО ПЕРЕБУВАЄ У ВЛАСНОСТІ РЕСПУБЛІКИ КРИМ, НА 2026 РІК»

Згідно з пунктом 3 статті 75 Конституції Республіки Крим, пунктом 2 частини 2 статті 2 і частиною 7 статті 4 Закону Республіки Крим від 1 квітня 2019 року № 587-ЗРК/2019 «Про порядок і умови приватизації майна, що перебуває у власності Республіки Крим»

Державна Рада Республіки Крим п о с т а н о в л я є:

1. Внести до Постанови Державної Ради Республіки Крим від 29 жовтня 2025 року № 605-3/25 «Про затвердження Прогнозного плану (програми) приватизації майна, що перебуває у власності Республіки Крим, на 2026 рік» (Відомості Державної Ради Республіки Крим, 2025, № 10, ст. 563; 2026, № 1—2, ст. 28) такі зміни:

у Прогнозному плані (програмі) приватизації майна, що перебуває у власності Республіки Крим, на 2026 рік, затвердженому цією Постановою:

1) пункт 4 розділу I викласти в такій редакції:

«4. План приватизації включає перелік іншого майна Республіки Крим, що становить скарбницю Республіки Крим, запланованого до приватизації, перелік акцій акціонерних товариств, що перебувають у власності Республіки Крим, часток у статутних капіталах товариств з обмеженою відповідальністю, запланованих до приватизації, а також перелік іншого майна, що становить скарбницю Республіки Крим, яке підлягає внесенню до статутного капіталу акціонерних товариств.»;

2) у розділі II:

а) таблицю пункту 10 доповнити рядками 20 і 21 такого змісту:

1	2	3
20.	Об’єкти нерухомого майна, передані у користування за договором оренди ТОВ «Імпульс» (ОДРН 1239100014779) до 16 лютого 2027 року <**>	Республіка Крим, м. Євпаторія, Сімферопольське шосе, 9 км
21.	Об’єкти нерухомого майна, передані у користування за договором оренди ТОВ «Олімп» (ОДРН 1249100015801) до 12 лютого 2027 року (нежитлова будівля, що входить до переліку об’єктів нерухомого майна, є об’єктом культурної спадщини регіонального значення — «Готель «Бо-Ріваж», 1915—1916 роки, літери «А», «А1»», включеним до Переліку об’єктів культурної спадщини регіонального значення, розташованих на території Республіки Крим, згідно з постановою Ради міністрів Республіки Крим від 20 грудня 2016 року № 627 «Про віднесення об’єктів культурної спадщини до об’єктів культурної спадщини регіонального значення і виявлених об’єктів культурної спадщини») <**>	Республіка Крим, м. Євпаторія, вул. Революції, буд. 43

б) доповнити пунктом 12 такого змісту:

«12. Перелік іншого майна, що становить скарбницю Республіки Крим і підлягає внесенню до статутного капіталу акціонерних товариств:

№ з/п	Найменування та місцезнаходження майна	Найменування акціонерного товариства
1	2	3
1.	Рухоме майно<*>	Акціонерне товариство «Кримекоресурси»

<*> Пооб'єктний перелік майна, що вноситься як вклад Республіки Крим до статутного капіталу акціонерного товариства, підлягає затвердженню Радою міністрів Республіки Крим згідно із Законом Республіки Крим від 1 квітня 2019 року № 587-ЗРК/2019 «Про порядок і умови приватизації майна, що перебуває у власності Республіки Крим».».

2. Ця Постанова набуває чинності від дня офіційного опублікування.

Голова Державної Ради Республіки Крим В. КОНСТАНТИНОВ

м. Сімферополь, 27 травня 2026 року
№ 906-3/26

_____

ПОСТАНОВА
ДЕРЖАВНОЇ РАДИ РЕСПУБЛІКИ КРИМ

257 ПРО УЗГОДЖЕННЯ ВІДЧУЖЕННЯ НЕРУХОМОГО МАЙНА З ВЛАСНОСТІ РЕСПУБЛІКИ КРИМ

Згідно з пунктом 3 статті 75 Конституції Республіки Крим, пунктами 4 і 29 частини 2 статті 8 Закону Республіки Крим від 15 травня 2014 року № 2-ЗРК «Про Державну Раду Республіки Крим — Парламент Республіки Крим», пунктом 8 частини 2 статті 2, зі статтею 5 Закону Республіки Крим від 8 серпня 2014 року № 46-ЗРК «Про управління і розпорядження власністю Республіки Крим», з метою продажу майна для виконання планових показників неподаткових надходжень до бюджету Республіки Крим на 2026 рік

Державна Рада Республіки Крим п о с т а н о в л я є:

1. Погодити відчуження через продаж на відкритому аукціоні майна, що перебуває у власності Республіки Крим, закріпленого на праві оперативного управління за державною автономною установою «Розпорядча дирекція майна Республіки Крим»:

нежитлової будівлі — літній будиночок для відпочинку на базі відпочинку «Прибій» № 17 площею 61,7 м^2, кадастровий номер 90:10:100601:370, розташованої за адресою: Російська Федерація, Республіка Крим, Роздольненський р-н, с. Стерегуще, вул. Берегова, буд. 1;

нежитлової будівлі — вагова площею 58,9 м^2, кадастровий номер 90:11:190201:342, розташованої за адресою: Республіка Крим, р-н Сакський, с. Водопійне, вул. Вінницька, буд. 16а;

нежитлового приміщення площею 38,2 м^2, кадастровий номер 90:15:060101:1644, розташованої за адресою: Республіка Крим, м. Алушта, с. Малоріченське, вул. Паркова, буд. 8а;

нежитлової будівлі (основна) площею 2753,4 м^2, кадастровий номер 90:12:030102:3744, розташованої за адресою : Російська Федерація, Республіка Крим, Сімферопольський р-н, смт Ніколаївка, вул. Морська, буд. 25, торговий комплекс «Хвиля»;

нежитлової будівлі — лікувальний (спальний) корпус № 3 площею 572,9 м^2, кадастровий номер 90:25:020103:607, розташованої за адресою: Республіка Крим, м. Ялта, смт Гаспра, шосе Алупкінське, буд. 60;

нерухомого майна згідно з Додатком 1 *;
нерухомого майна згідно з Додатком 2 *;
нерухомого майна згідно з Додатком 3 *;
нерухомого майна згідно з Додатком 4 *;
нерухомого майна згідно з Додатком 5 *;
нерухомого майна згідно з Додатком 6 *;
нерухомого майна згідно з Додатком 7 *;
нерухомого майна згідно з Додатком 8 *;
нерухомого майна згідно з Додатком 9 *;
нерухомого майна згідно з Додатком 10 *.

* Постанова публікується без додатків.

2. Ця Постанова набуває чинності від дня офіційного опублікування.

Голова Державної Ради Республіки Крим В. КОНСТАНТИНОВ

м. Сімферополь, 27 травня 2026 року
№ 907-3/26

_____

ПОСТАНОВА
ДЕРЖАВНОЇ РАДИ РЕСПУБЛІКИ КРИМ

258 ПРО УЗГОДЖЕННЯ БЕЗОПЛАТНОЇ ПЕРЕДАЧІ НЕРУХОМОГО МАЙНА З ВЛАСНОСТІ РЕСПУБЛІКИ КРИМ У МУНІЦИПАЛЬНУ ВЛАСНІСТЬ МУНІЦИПАЛЬНОГО УТВОРЕННЯ МІСЬКИЙ ОКРУГ СІМФЕРОПОЛЬ РЕСПУБЛІКИ КРИМ

Згідно з пунктом 3 статті 75 Конституції Республіки Крим, пунктами 4 і 29 частини 2 статті 8 Закону Республіки Крим від 15 травня 2014 року № 2-ЗРК «Про Державну Раду Республіки Крим — Парламент Республіки Крим», пунктом 2 статті 6 Закону Республіки Крим від 5 серпня 2014 року № 43-ЗРК «Про скарбницю Республіки Крим», пунктом 5 частини 2 статті 2, частинами 1 і 2 статті 11 Закону Республіки Крим від 8 серпня 2014 року № 46-ЗРК «Про управління і розпорядження власністю Республіки Крим», з метою організації надання загальнодоступної і безкоштовної освіти

Державна Рада Республіки Крим п о с т а н о в л я є:

1. Погодити безоплатну передачу з власності Республіки Крим у муніципальну власність муніципального утворення міський округ Сімферополь Республіки Крим нерухомого майна — нежитлової будівлі (освітня школа на 500 місць у мікрорайоні «Новоніколаївський» м. Сімферополь), види дозволеного використання: будівля загальноосвітньої школи на 500 місць, площею 7201,9 м^2, кадастровий номер 90:22:010314:2060, розташованою за адресою: Російська Федерація, Республіка Крим, м. Сімферополь, у мікрорайоні «Новоніколаївка», включеного до складу скарбниці Республіки Крим.

2. Ця Постанова набуває чинності від дня офіційного опублікування.

Голова Державної Ради Республіки Крим В. КОНСТАНТИНОВ

м. Сімферополь, 27 травня 2026 року
№ 908-3/26

_____

ПОСТАНОВА
ДЕРЖАВНОЇ РАДИ РЕСПУБЛІКИ КРИМ

259 ПРО УЗГОДЖЕННЯ БЕЗОПЛАТНОЇ ПЕРЕДАЧІ НЕРУХОМОГО МАЙНА З ВЛАСНОСТІ РЕСПУБЛІКИ КРИМ У МУНІЦИПАЛЬНУ ВЛАСНІСТЬ МУНІЦИПАЛЬНОГО УТВОРЕННЯ МУНІЦИПАЛЬНИЙ ОКРУГ ФЕОДОСІЯ РЕСПУБЛІКИ КРИМ

Згідно з пунктом 3 статті 75 Конституції Республіки Крим, пунктами 4 і 29 частини 2 статті 8 Закону Республіки Крим від 15 травня 2014 року № 2-ЗРК «Про Державну Раду Республіки Крим — Парламент Республіки Крим», пунктом 2 статті 6 Закону Республіки Крим від 5 серпня 2014 року № 43-ЗРК «Про скарбницю Республіки Крим», пунктом 5 частини 2 статті 2, частинами 1 і 2 статті 11 Закону Республіки Крим від 8 серпня 2014 року № 46-ЗРК

«Про управління і розпорядження власністю Республіки Крим», з метою організації надання загальнодоступної та безкоштовної освіти

Державна Рада Республіки Крим п о с т а н о в л я є:

1. Погодити безоплатну передачу з власності Республіки Крим у муніципальну власність муніципального утворення муніципальний округ Феодосія Республіки Крим нерухомого майна — нежитлової будівлі (будівля загальноосвітньої школи на 800 місць) площею 19525,3 м^2, кадастровий номер 90:24:010110:16498, розташованої за адресою: Російська Федерація, Республіка Крим, м. Феодосія, вул. Челнокова, 112, включеного до складу скарбниці Республіки Крим.

2. Ця Постанова набуває чинності від дня офіційного опублікування.

Голова Державної Ради Республіки Крим В. КОНСТАНТИНОВ

м. Сімферополь, 27 травня 2026 року
№ 909-3/26

_____

ПОСТАНОВА
ДЕРЖАВНОЇ РАДИ РЕСПУБЛІКИ КРИМ

260 ПРО УЗГОДЖЕННЯ БЕЗОПЛАТНОЇ ПЕРЕДАЧІ НЕРУХОМОГО МАЙНА З ВЛАСНОСТІ РЕСПУБЛІКИ КРИМ У МУНІЦИПАЛЬНУ ВЛАСНІСТЬ МУНІЦИПАЛЬНОГО УТВОРЕННЯ МУНІЦИПАЛЬНИЙ ОКРУГ СУДАК РЕСПУБЛІКИ КРИМ

Згідно з пунктом 3 статті 75 Конституції Республіки Крим, пунктами 4 і 29 частини 2 статті 8 Закону Республіки Крим від 15 травня 2014 року № 2-ЗРК «Про Державну Раду Республіки Крим — Парламент Республіки Крим», пунктом 2 статті 6 Закону Республіки Крим від 5 серпня 2014 року № 43-ЗРК «Про скарбницю Республіки Крим», пунктом 5 частини 2 статті 2, частинами 1 і 2 статті 11 Закону Республіки Крим від 8 серпня 2014 року № 46-ЗРК «Про управління і розпорядження власністю Республіки Крим», з метою забезпечення реалізації житлових прав громадян із числа раніше депортованих народів Криму

Державна Рада Республіки Крим п о с т а н о в л я є:

1. Погодити безоплатну передачу з власності Республіки Крим у муніципальну власність муніципального утворення муніципальний округ Судак Республіки Крим нерухомого майна, включеного до складу скарбниці Республіки Крим, згідно з Додатком.

2. Ця Постанова набуває чинності від дня офіційного опублікування.

Голова Державної Ради Республіки Крим В. КОНСТАНТИНОВ

м. Сімферополь, 27 травня 2026 року
№ 910-3/26

Додаток
до Постанови
Державної Ради
Республіки Крим
від 27.05.2026 р. № 910-3/26

ПЕРЕЛІК
нерухомого майна, включеного до складу скарбниці Республіки Крим, узгодженого до безоплатної передачі з власності Республіки Крим у муніципальну власність муніципального утворення муніципальний округ Судак Республіки Крим

№ з/п	Вид об'єкта нерухомості, призначення, вид житлового приміщення	Місцезнаходження, адреса	Кадастровий номер	Площа, м^2
1	2	3	4	5
1.	Житлове приміщення (квартира)	Російська Федерація, Республіка Крим, муніципальний округ Судак, місто Судак, вулиця Торгова, будинок 2, квартира 1	90:23:010150:1739	65,5
2.	Житлове приміщення (квартира)	Російська Федерація, Республіка Крим, муніципальний округ Судак, місто Судак, вулиця Торгова, будинок 2, квартира 2	90:23:010150:1750	49,3
3.	Житлове приміщення (квартира)	Російська Федерація, Республіка Крим, муніципальний округ Судак, місто Судак, вулиця Торгова, будинок 2, квартира 3	90:23:010150:1761	63,1
4.	Житлове приміщення (квартира)	Російська Федерація, Республіка Крим, муніципальний округ Судак, місто Судак, вулиця Торгова, будинок 2, квартира 4	90:23:010150:1772	49,1
5.	Житлове приміщення (квартира)	Російська Федерація, Республіка Крим, муніципальний округ Судак, місто Судак, вулиця Торгова, будинок 2, квартира 5	90:23:010150:1783	65,5
6.	Житлове приміщення (квартира)	Російська Федерація, Республіка Крим, муніципальний округ Судак, місто Судак, вулиця Торгова, будинок 2, квартира 6	90:23:010150:1794	65,5
7.	Житлове приміщення (квартира)	Російська Федерація, Республіка Крим, муніципальний округ Судак, місто Судак, вулиця Торгова, будинок 2, квартира 7	90:23:010150:1800	49,3
8.	Житлове приміщення (квартира)	Російська Федерація, Республіка Крим, муніципальний округ Судак, місто Судак, вулиця Торгова, будинок 2, квартира 8	90:23:010150:1801	62,8
9.	Житлове приміщення (квартира)	Російська Федерація, Республіка Крим, муніципальний округ Судак, місто Судак, вулиця Торгова, будинок 2, квартира 9	90:23:010150:1729	49,1
10.	Житлове приміщення (квартира)	Російська Федерація, Республіка Крим, муніципальний округ Судак, місто Судак, вулиця Торгова, будинок 2, квартира 10	90:23:010150:1730	65,5
11.	Житлове приміщення (квартира)	Російська Федерація, Республіка Крим, муніципальний округ Судак, місто Судак, вулиця Торгова, будинок 2, квартира 11	90:23:010150:1731	65,5
12.	Житлове приміщення (квартира)	Російська Федерація, Республіка Крим, муніципальний округ Судак, місто Судак, вулиця Торгова, будинок 2, квартира 12	90:23:010150:1732	49,3
13.	Житлове приміщення (квартира)	Російська Федерація, Республіка Крим, муніципальний округ Судак, місто Судак, вулиця Торгова, будинок 2, квартира 13	90:23:010150:1733	62,8
14.	Житлове приміщення (квартира)	Російська Федерація, Республіка Крим, муніципальний округ Судак, місто Судак, вулиця Торгова, будинок 2, квартира 14	90:23:010150:1734	49,1
15.	Житлове приміщення (квартира)	Російська Федерація, Республіка Крим, муніципальний округ Судак, місто Судак, вулиця Торгова, будинок 2, квартира 15	90:23:010150:1735	65,5
16.	Житлове приміщення (квартира)	Російська Федерація, Республіка Крим, муніципальний округ Судак, місто Судак, вулиця Торгова, будинок 2, квартира 16	90:23:010150:1736	65,5

1	2	3	4	5
17.	Житлове приміщення (квартира)	Російська Федерація, Республіка Крим, муніципальний округ Судак, місто Судак, вулиця Торгова, будинок 2, квартира 17	90:23:010150:1737	49,3
18.	Житлове приміщення (квартира)	Російська Федерація, Республіка Крим, муніципальний округ Судак, місто Судак, вулиця Торгова, будинок 2, квартира 18	90:23:010150:1738	62,8
19.	Житлове приміщення (квартира)	Російська Федерація, Республіка Крим, муніципальний округ Судак, місто Судак, вулиця Торгова, будинок 2, квартира 19	90:23:010150:1740	49,1
20.	Житлове приміщення (квартира)	Російська Федерація, Республіка Крим, муніципальний округ Судак, місто Судак, вулиця Торгова, будинок 2, квартира 20	90:23:010150:1741	65,5
21.	Житлове приміщення (квартира)	Російська Федерація, Республіка Крим, муніципальний округ Судак, місто Судак, вулиця Торгова, будинок 2, квартира 21	90:23:010150:1742	65,5
22.	Житлове приміщення (квартира)	Російська Федерація, Республіка Крим, муніципальний округ Судак, місто Судак, вулиця Торгова, будинок 2, квартира 22	90:23:010150:1743	49,3
23.	Житлове приміщення (квартира)	Російська Федерація, Республіка Крим, муніципальний округ Судак, місто Судак, вулиця Торгова, будинок 2, квартира 23	90:23:010150:1744	55,7
24.	Житлове приміщення (квартира)	Російська Федерація, Республіка Крим, муніципальний округ Судак, місто Судак, вулиця Торгова, будинок 2, квартира 24	90:23:010150:1745	49,3
25.	Житлове приміщення (квартира)	Російська Федерація, Республіка Крим, муніципальний округ Судак, місто Судак, вулиця Торгова, будинок 2, квартира 25	90:23:010150:1746	65,5
26.	Житлове приміщення (квартира)	Російська Федерація, Республіка Крим, муніципальний округ Судак, місто Судак, вулиця Торгова, будинок 2, квартира 26	90:23:010150:1747	65,5
27.	Житлове приміщення (квартира)	Російська Федерація, Республіка Крим, муніципальний округ Судак, місто Судак, вулиця Торгова, будинок 2, квартира 27	90:23:010150:1748	49,3
28.	Житлове приміщення (квартира)	Російська Федерація, Республіка Крим, муніципальний округ Судак, місто Судак, вулиця Торгова, будинок 2, квартира 28	90:23:010150:1749	55,7
29.	Житлове приміщення (квартира)	Російська Федерація, Республіка Крим, муніципальний округ Судак, місто Судак, вулиця Торгова, будинок 2, квартира 29	90:23:010150:1751	49,3
30.	Житлове приміщення (квартира)	Російська Федерація, Республіка Крим, муніципальний округ Судак, місто Судак, вулиця Торгова, будинок 2, квартира 30	90:23:010150:1752	65,5
31.	Житлове приміщення (квартира)	Російська Федерація, Республіка Крим, муніципальний округ Судак, місто Судак, вулиця Торгова, будинок 2, квартира 31	90:23:010150:1753	65,5
32.	Житлове приміщення (квартира)	Російська Федерація, Республіка Крим, муніципальний округ Судак, місто Судак, вулиця Торгова, будинок 2, квартира 32	90:23:010150:1754	49,3
33.	Житлове приміщення (квартира)	Російська Федерація, Республіка Крим, муніципальний округ Судак, місто Судак, вулиця Торгова, будинок 2, квартира 33	90:23:010150:1755	55,7
34.	Житлове приміщення (квартира)	Російська Федерація, Республіка Крим, муніципальний округ Судак, місто Судак, вулиця Торгова, будинок 2, квартира 34	90:23:010150:1756	49,3
35.	Житлове приміщення (квартира)	Російська Федерація, Республіка Крим, муніципальний округ Судак, місто Судак, вулиця Торгова, будинок 2, квартира 35	90:23:010150:1757	65,5
36.	Житлове приміщення (квартира)	Російська Федерація, Республіка Крим, муніципальний округ Судак, місто Судак, вулиця Торгова, будинок 2, квартира 36	90:23:010150:1758	55,7
37.	Житлове приміщення (квартира)	Російська Федерація, Республіка Крим, муніципальний округ Судак, місто Судак, вулиця Торгова, будинок 2, квартира 37	90:23:010150:1759	65,5

1	2	3	4	5
38.	Житлове приміщення (квартира)	Російська Федерація, Республіка Крим, муніципальний округ Судак, місто Судак, вулиця Торгова, будинок 2, квартира 38	90:23:010150:1760	49,3
39.	Житлове приміщення (квартира)	Російська Федерація, Республіка Крим, муніципальний округ Судак, місто Судак, вулиця Торгова, будинок 2, квартира 40	90:23:010150:1763	49,1
40.	Житлове приміщення (квартира)	Російська Федерація, Республіка Крим, муніципальний округ Судак, місто Судак, вулиця Торгова, будинок 2, квартира 41	90:23:010150:1764	65,5
41.	Житлове приміщення (квартира)	Російська Федерація, Республіка Крим, муніципальний округ Судак, місто Судак, вулиця Торгова, будинок 2, квартира 43	90:23:010150:1766	49,3
42.	Житлове приміщення (квартира)	Російська Федерація, Республіка Крим, муніципальний округ Судак, місто Судак, вулиця Торгова, будинок 2, квартира 45	90:23:010150:1768	49,1
43.	Житлове приміщення (квартира)	Російська Федерація, Республіка Крим, муніципальний округ Судак, місто Судак, вулиця Торгова, будинок 2, квартира 48	90:23:010150:1771	49,3
44.	Житлове приміщення (квартира)	Російська Федерація, Республіка Крим, муніципальний округ Судак, місто Судак, вулиця Торгова, будинок 2, квартира 50	90:23:010150:1774	49,1
45.	Житлове приміщення (квартира)	Російська Федерація, Республіка Крим, муніципальний округ Судак, місто Судак, вулиця Торгова, будинок 2, квартира 53	90:23:010150:1777	49,3
46.	Житлове приміщення (квартира)	Російська Федерація, Республіка Крим, муніципальний округ Судак, місто Судак, вулиця Торгова, будинок 2, квартира 55	90:23:010150:1779	49,1
47.	Житлове приміщення (квартира)	Російська Федерація, Республіка Крим, муніципальний округ Судак, місто Судак, вулиця Торгова, будинок 2, квартира 58	90:23:010150:1782	49,3
48.	Житлове приміщення (квартира)	Російська Федерація, Республіка Крим, муніципальний округ Судак, місто Судак, вулиця Торгова, будинок 2, квартира 59	90:23:010150:1784	55,7
49.	Житлове приміщення (квартира)	Російська Федерація, Республіка Крим, муніципальний округ Судак, місто Судак, вулиця Торгова, будинок 2, квартира 60	90:23:010150:1785	49,3

_____

ПОСТАНОВА
ДЕРЖАВНОЇ РАДИ РЕСПУБЛІКИ КРИМ

261 ПРО УЗГОДЖЕННЯ БЕЗОПЛАТНОЇ ПЕРЕДАЧІ НЕРУХОМОГО МАЙНА З ВЛАСНОСТІ РЕСПУБЛІКИ КРИМ У МУНІЦИПАЛЬНУ ВЛАСНІСТЬ МУНІЦИПАЛЬНИХ УТВОРЕНЬ РЕСПУБЛІКИ КРИМ

Згідно з пунктом 3 статті 75 Конституції Республіки Крим, пунктами 4 і 29 частини 2 статті 8 Закону Республіки Крим від 15 травня 2014 року № 2-ЗРК «Про Державну Раду Республіки Крим — Парламент Республіки Крим», пунктом 2 статті 6 Закону Республіки Крим від 5 серпня 2014 року № 43-ЗРК «Про скарбницю Республіки Крим», пунктом 5 частини 2 статті 2, частинами 1 і 2 статті 11 Закону Республіки Крим від 8 серпня 2014 року № 46-ЗРК «Про управління і розпорядження власністю Республіки Крим», з метою забезпечення реалізації житлових прав громадян із числа раніше депортованих народів Криму

Державна Рада Республіки Крим п о с т а н о в л я є:

1. Погодити безоплатну передачу з власності Республіки Крим у муніципальну власність муніципальних утворень Республіки Крим нерухомого майна, включеного до складу скарбниці Республіки Крим, згідно з Додатком.

2. Ця Постанова набуває чинності від дня офіційного опублікування.

Голова Державної Ради Республіки Крим В. КОНСТАНТИНОВ

м. Сімферополь, 27 травня 2026 року
№ 911-3/26

Додаток
до Постанови
Державної Ради
Республіки Крим
від 27.05.2026 р. № 911-3/26

ПЕРЕЛІК
нерухомого майна, включеного до складу скарбниці Республіки Крим, узгодженого до безоплатної передачі з власності Республіки Крим у муніципальну власність муніципальних утворень Республіки Крим

№ з/п	Вид об'єкта нерухомості, призначення, вид житлового приміщення, площа, м^2, кадастровий номер	Місцезнаходження, адреса	Найменування муніципального утворення Республіки Крим, у власність якого передається нерухоме майно
1	2	3	4
1.	Житлове приміщення (квартира), площею 63,1, кадастровий номер 90:23:010150:1762	Російська Федерація, Республіка Крим, муніципальний округ Судак, місто Судак, вулиця Торгова, будинок 2, квартира 39	Муніципальний округ Судак Республіки Крим
2.	Житлове приміщення (квартира), площею 65,5, кадастровий номер 90:23:010150:1765	Російська Федерація, Республіка Крим, муніципальний округ Судак, місто Судак, вулиця Торгова, будинок 2, квартира 42	Муніципальний округ Судак Республіки Крим
3.	Житлове приміщення (квартира), площею 62,8, кадастровий номер 90:23:010150:1767	Російська Федерація, Республіка Крим, муніципальний округ Судак, місто Судак, вулиця Торгова, будинок 2, квартира 44	Муніципальний округ Судак Республіки Крим
4.	Житлове приміщення (квартира), площею 65,5, кадастровий номер 90:23:010150:1769	Російська Федерація, Республіка Крим, муніципальний округ Судак, місто Судак, вулиця Торгова, будинок 2, квартира 46	Муніципальний округ Судак Республіки Крим
5.	Житлове приміщення (квартира), площею 65,5, кадастровий номер 90:23:010150:1770	Російська Федерація, Республіка Крим, муніципальний округ Судак, місто Судак, вулиця Торгова, будинок 2, квартира 47	Муніципальний округ Судак Республіки Крим
6.	Житлове приміщення (квартира), площею 62,8, кадастровий номер 90:23:010150:1773	Російська Федерація, Республіка Крим, муніципальний округ Судак, місто Судак, вулиця Торгова, будинок 2, квартира 49	Муніципальний округ Судак Республіки Крим
7.	Житлове приміщення (квартира), площею 65,5, кадастровий номер 90:23:010150:1775	Російська Федерація, Республіка Крим, муніципальний округ Судак, місто Судак, вулиця Торгова, будинок 2, квартира 51	Муніципальний округ Судак Республіки Крим
8.	Житлове приміщення (квартира), площею 65,5, кадастровий номер 90:23:010150:1776	Російська Федерація, Республіка Крим, муніципальний округ Судак, місто Судак, вулиця Торгова, будинок 2, квартира 52	Муніципальний округ Судак Республіки Крим
9.	Житлове приміщення (квартира), площею 62,8, кадастровий номер 90:23:010150:1778	Російська Федерація, Республіка Крим, муніципальний округ Судак, місто Судак, вулиця Торгова, будинок 2, квартира 54	Муніципальний округ Судак Республіки Крим
10.	Житлове приміщення (квартира),площею 65,5, кадастровий номер 90:23:010150:1780	Російська Федерація, Республіка Крим, муніципальний округ Судак, місто Судак, вулиця Торгова, будинок 2, квартира 56	Муніципальний округ Судак Республіки Крим
11.	Житлове приміщення (квартира), площею 65,5, кадастровий номер 90:23:010150:1781	Російська Федерація, Республіка Крим, муніципальний округ Судак, місто Судак, вулиця Торгова, будинок 2, квартира 57	Муніципальний округ Судак Республіки Крим
12.	Житлове приміщення (квартира), площею 65,5, кадастровий номер 90:23:010150:1786	Російська Федерація, Республіка Крим, муніципальний округ Судак, місто Судак, вулиця Торгова, будинок 2, квартира 61	Муніципальний округ Судак Республіки Крим
13.	Житлове приміщення (квартира), площею 65,5, кадастровий номер 90:23:010150:1787	Російська Федерація, Республіка Крим, муніципальний округ Судак, місто Судак, вулиця Торгова, будинок 2, квартира 62	Муніципальний округ Судак Республіки Крим

1	2	3	4
14.	Житлове приміщення (квартира), площею 49,3, кадастровий номер 90:23:010150:1788	Російська Федерація, Республіка Крим, муніципальний округ Судак, місто Судак, вулиця Торгова, будинок 2, квартира 63	Муніципальний округ місто-курорт Ялта Республіки Крим
15.	Житлове приміщення (квартира),площею 55,7, кадастровий номер 90:23:010150:1789	Російська Федерація, Республіка Крим, муніципальний округ Судак, місто Судак, вулиця Торгова, будинок 2, квартира 64	Муніципальний округ місто-курорт Ялта Республіки Крим
16.	Житлове приміщення (квартира),площею 49,3, кадастровий номер 90:23:010150:1790	Російська Федерація, Республіка Крим, муніципальний округ Судак, місто Судак, вулиця Торгова, будинок 2, квартира 65	Муніципальний округ місто-курорт Ялта Республіки Крим
17.	Житлове приміщення (квартира), площею 65,5, кадастровий номер 90:23:010150:1791	Російська Федерація, Республіка Крим, муніципальний округ Судак, місто Судак, вулиця Торгова, будинок 2, квартира 66	Муніципальний округ Судак Республіки Крим
18.	Житлове приміщення (квартира), площею 65,5, кадастровий номер 90:23:010150:1792	Російська Федерація, Республіка Крим, муніципальний округ Судак, місто Судак, вулиця Торгова, будинок 2, квартира 67	Муніципальний округ Судак Республіки Крим
19.	Житлове приміщення (квартира), площею 49,3, кадастровий номер 90:23:010150:1793	Російська Федерація, Республіка Крим, муніципальний округ Судак, місто Судак, вулиця Торгова, будинок 2, квартира 68	Муніципальний округ Алушта Республіки Крим
20.	Житлове приміщення (квартира), площею 55,7, кадастровий номер 90:23:010150:1795	Російська Федерація, Республіка Крим, муніципальний округ Судак, місто Судак, вулиця Торгова, будинок 2, квартира 69	Муніципальний округ Алушта Республіки Крим
21.	Житлове приміщення (квартира), площею 49,3, кадастровий номер 90:23:010150:1796	Російська Федерація, Республіка Крим, муніципальний округ Судак, місто Судак, вулиця Торгова, будинок 2, квартира 70	Зеленогірське сільське поселення Білогірського району Республіки Крим
22.	Житлове приміщення (квартира), площею 65,5, кадастровий номер 90:23:010150:1797	Російська Федерація, Республіка Крим, муніципальний округ Судак, місто Судак, вулиця Торгова, будинок 2, квартира 71	Муніципальний округ Судак Республіки Крим
23.	Житлове приміщення (квартира), площею 55,7, кадастровий номер 90:23:010150:1798	Російська Федерація, Республіка Крим, муніципальний округ Судак, місто Судак, вулиця Торгова, будинок 2, квартира 72	Муромське сільське поселення Білогірського району Республіки Крим

_____

ПОСТАНОВА
ДЕРЖАВНОЇ РАДИ РЕСПУБЛІКИ КРИМ

262 ПРО УЗГОДЖЕННЯ БЕЗОПЛАТНОЇ ПЕРЕДАЧІ НЕРУХОМОГО МАЙНА З ВЛАСНОСТІ РЕСПУБЛІКИ КРИМ У МУНІЦИПАЛЬНУ ВЛАСНІСТЬ МУНІЦИПАЛЬНОГО УТВОРЕННЯ МІСЬКИЙ ОКРУГ САКИ РЕСПУБЛІКИ КРИМ

Згідно з пунктом 3 статті 75 Конституції Республіки Крим, пунктами 4 і 29 частини 2 статті 8 Закону Республіки Крим від 15 травня 2014 року № 2-ЗРК «Про Державну Раду Республіки Крим — Парламент Республіки Крим», пунктом 5 частини 2 статті 2, частинами 1 і 2 статті 11 Закону Республіки Крим від 8 серпня 2014 року № 46-ЗРК «Про управління і розпорядження власністю Республіки Крим», з метою забезпечення реалізації житлових прав громадян, які проживають у житлових будинках, визнаних аварійними та включеними до Регіональної адресної програми «Переселення громадян на території Республіки Крим з аварійного житлового фонду, визнаного таким після 1 січня 2017 року, у 2025—2026 роках», затвердженої постановою Ради міністрів Республіки Крим від 18 вересня 2025 року № 608,

Державна Рада Республіки Крим п о с т а н о в л я є:

1. Погодити безоплатну передачу з власності Республіки Крим у муніципальну власність муніципального утворення міський округ Саки Республіки Крим нерухомого майна — житлових приміщень (квартир) згідно з Додатком.

2. Ця Постанова набуває чинності від дня офіційного опублікування.

Голова Державної Ради Республіки Крим В. КОНСТАНТИНОВ

м. Сімферополь, 27 травня 2026 року
№ 912-3/26

Додаток
до Постанови
Державної Ради
Республіки Крим
від 27.05.2026 р. № 912-3/26

ПЕРЕЛІК
житлових приміщень (квартир), узгоджених до безоплатної передачі з власності Республіки Крим у муніципальну власність муніципального утворення міський округ Саки Республіки Крим

№ з/п	Вид об'єкта нерухомості, призначення, вид житлового приміщення	Адреса	Кадастровий номер	Площа, м^2
1	2	3	4	5
1.	Житлове приміщення (квартира)	Російська Федерація, Республіка Крим, Сакський муніципальний район, Лісніївське сільське поселення, село Прибрежне, вулиця Лазурна, будинок 1, корпус 1, квартира 4	90:11:130501:2521	49,3
2.	Житлове приміщення (квартира)	Російська Федерація, Республіка Крим, Сакський муніципальний район, Лісніївське сільське поселення, село Прибрежне, вулиця Лазурна, будинок 1, корпус 1, квартира 7	90:11:130501:2540	49,4
3.	Житлове приміщення (квартира)	Російська Федерація, Республіка Крим, Сакський муніципальний район, Лісніївське сільське поселення, село Прибрежне, вулиця Лазурна, будинок 1, корпус 1, квартира 10	90:11:130501:2479	49,0
4.	Житлове приміщення (квартира)	Російська Федерація, Республіка Крим, Сакський муніципальний район, Лісніївське сільське поселення, село Прибрежне, вулиця Лазурна, будинок 1, корпус 1, квартира 11	90:11:130501:2480	49,0
5.	Житлове приміщення (квартира)	Російська Федерація, Республіка Крим, Сакський муніципальний район, Лісніївське сільське поселення, село Прибрежне, вулиця Лазурна, будинок 1, корпус 1, квартира 12	90:11:130501:2481	49,0

_____

ПОСТАНОВА
ДЕРЖАВНОЇ РАДИ РЕСПУБЛІКИ КРИМ

263 ПРО УЗГОДЖЕННЯ БЕЗОПЛАТНОЇ ПЕРЕДАЧІ НЕРУХОМОГО МАЙНА З ВЛАСНОСТІ РЕСПУБЛІКИ КРИМ У МУНІЦИПАЛЬНУ ВЛАСНІСТЬ МУНІЦИПАЛЬНОГО УТВОРЕННЯ МІСЬКИЙ ОКРУГ КЕРЧ РЕСПУБЛІКИ КРИМ

Згідно з пунктом 3 статті 75 Конституції Республіки Крим, пунктами 4 і 29 частини 2 статті 8 Закону Республіки Крим від 15 травня 2014 року № 2-ЗРК «Про Державну Раду Республіки Крим — Парламент Республіки Крим», пунктом 5 частини 2 статті 2, частинами 1 і 2 статті 11 Закону Республіки Крим від 8 серпня 2014 року № 46-ЗРК «Про управління і розпорядження власністю Республіки Крим», з метою забезпечення реалізації житлових прав громадян, які потребують надання житлових приміщень,

Державна Рада Республіки Крим п о с т а н о в л я є:

1. Погодити безоплатну передачу з власності Республіки Крим у муніципальну власність муніципального утворення міський округ Керч Республіки Крим нерухомого майна, що закріплене на праві оперативного управління за державною автономною установою «Розпорядча дирекція майна Республіки Крим», згідно з Додатком.

2. Ця Постанова набуває чинності від дня офіційного опублікування.

Голова Державної Ради Республіки Крим В. КОНСТАНТИНОВ

м. Сімферополь, 27 травня 2026 року
№ 913-3/26

Додаток
до Постанови
Державної Ради
Республіки Крим
від 27.05.2026 р. № 913-3/26

ПЕРЕЛІК
нерухомого майна, закріпленого на праві оперативного управління за державною автономною установою «Розпорядча дирекція майна Республіки Крим», узгодженого до безоплатної передачі з власності Республіки Крим у муніципальну власність муніципального утворення міський округ Керч Республіки Крим

№ з/п	Вид об'єкта нерухомості, призначення, найменування, види дозволеного використання	Адреса	Кадастровий номер	Площа, м^2
1	2	3	4	5
1.	Житлове приміщення (квартира)	Російська Федерація, Республіка Крим, м.о. Керч, м. Керч, вул. Свердлова, буд. 23а, кв. 43	90:19:010106:1198	118,7
2.	Житлове приміщення (квартира)	Російська Федерація, Республіка Крим, м.о. Керч, м. Керч, вул. Свердлова, буд. 23а, кв. 225	90:19:010106:2070	98,6

_____

ПОСТАНОВА
ДЕРЖАВНОЇ РАДИ РЕСПУБЛІКИ КРИМ

264 ПРО УЗГОДЖЕННЯ БЕЗОПЛАТНОЇ ПЕРЕДАЧІ НЕРУХОМОГО МАЙНА З ВЛАСНОСТІ РЕСПУБЛІКИ КРИМ У МУНІЦИПАЛЬНУ ВЛАСНІСТЬ МУНІЦИПАЛЬНОГО УТВОРЕННЯ МІСЬКИЙ ОКРУГ СІМФЕРОПОЛЬ РЕСПУБЛІКИ КРИМ

Згідно з пунктом 3 статті 75 Конституції Республіки Крим, пунктами 4 і 29 частини 2 статті 8 Закону Республіки Крим від 15 травня 2014 року № 2-ЗРК «Про Державну Раду Республіки Крим — Парламент Республіки Крим», пунктом 2 статті 6 Закону Республіки Крим від 5 серпня 2014 року № 43-ЗРК «Про скарбницю Республіки Крим», пунктом 5 частини 2 статті 2, частинами 1 і 2 статті 11 Закону Республіки Крим від 8 серпня 2014 року № 46-ЗРК «Про управління і розпорядження власністю Республіки Крим», з метою забезпечення реалізації житлових прав громадян, які проживають у житлових приміщеннях, що перебувають у власності Республіки Крим, у тому числі права на приватизацію житла,

Державна Рада Республіки Крим п о с т а н о в л я є:

1. Погодити безоплатну передачу з власності Республіки Крим у муніципальну власність муніципального утворення міський округ Сімферополь Республіки Крим нерухомого майна — житлового приміщення (квартира) площею 64,9 м^2, розташованого за адресою: Республіка

Крим, м. Сімферополь, вул. Ракетна, буд. 36, кв. 72, кадастровий номер 90:22:010101:1684, включеного до складу скарбниці Республіки Крим.

2. Ця Постанова набуває чинності від дня офіційного опублікування.

Голова Державної Ради Республіки Крим В. КОНСТАНТИНОВ

м. Сімферополь, 27 травня 2026 року
№ 914-3/26

_____

ПОСТАНОВА
ДЕРЖАВНОЇ РАДИ РЕСПУБЛІКИ КРИМ

265 ПРО УЗГОДЖЕННЯ БЕЗОПЛАТНОЇ ПЕРЕДАЧІ НЕРУХОМОГО МАЙНА З ВЛАСНОСТІ РЕСПУБЛІКИ КРИМ У МУНІЦИПАЛЬНУ ВЛАСНІСТЬ МУНІЦИПАЛЬНОГО УТВОРЕННЯ СОВЄТСЬКЕ СІЛЬСЬКЕ ПОСЕЛЕННЯ СОВЄТСЬКОГО РАЙОНУ РЕСПУБЛІКИ КРИМ

Згідно з пунктом 3 статті 75 Конституції Республіки Крим, пунктами 4 і 29 частини 2 статті 8 Закону Республіки Крим від 15 травня 2014 року № 2-ЗРК «Про Державну Раду Республіки Крим — Парламент Республіки Крим», пунктом 5 частини 2 статті 2, частинами 1 і 2 статті 11 Закону Республіки Крим від 8 серпня 2014 року № 46-ЗРК «Про управління і розпорядження власністю Республіки Крим», з метою забезпечення реалізації житлових прав громадян, які проживають у житлових приміщеннях, що перебувають у власності Республіки Крим, у тому числі права на приватизацію житла,

Державна Рада Республіки Крим п о с т а н о в л я є:

1. Погодити безоплатну передачу з власності Республіки Крим у муніципальну власність муніципального утворення Совєтське сільське поселення Совєтського району Республіки Крим нерухомого майна — будівлі (багатоквартирний будинок) площею 306,9 м^2, кадастровий номер 90:13:010108:2472, розташованого за адресою: Республіка Крим, р-н Совєтський, смт Совєтський, вул. Чорноморська, буд. 42, закріпленого на праві оперативного управління за державною бюджетною установою Республіки Крим «Кримське управління водного господарства та меліорації».

2. Ця Постанова набуває чинності від дня офіційного опублікування.

Голова Державної Ради Республіки Крим В. КОНСТАНТИНОВ

м. Сімферополь, 27 травня 2026 року
№ 915-3/26

_____

ПОСТАНОВА
ДЕРЖАВНОЇ РАДИ РЕСПУБЛІКИ КРИМ

266 ПРО ВНЕСЕННЯ ЗМІН ДО ПОСТАНОВИ ДЕРЖАВНОЇ РАДИ РЕСПУБЛІКИ КРИМ ВІД 30 КВІТНЯ 2014 РОКУ № 2085-6/14 «ПРО ПИТАННЯ УПРАВЛІННЯ ВЛАСНІСТЮ РЕСПУБЛІКИ КРИМ»

Згідно з пунктом 3 статті 75 Конституції Республіки Крим

Державна Рада Республіки Крим п о с т а н о в л я є:

1. Внести до Постанови Державної Ради Республіки Крим від 30 квітня 2014 року № 2085-6/14 «Про питання управління власністю Республіки Крим» (Збірник нормативно-

правових актів Республіки Крим, 2014, № 4, ст. 535; Відомості Державної Ради Республіки Крим, 2014, № 3, ст. 246, ст. 275, ст. 321, № 4, ст. 365, ст. 370, № 5, ст. 493, № 6, ст. 728, ст. 729, ст. 743, ст. 746, ст. 747; 2015, № 1, ст. 5, № 2, ст. 31, ст. 81—93, № 8, ст. 427, № 9, ст. 485, № 11, ст. 680, № 12, ст. 780, ст. 781; 2016, № 2, ст. 55, ст. 64, № 3, ст. 135, ст. 136, № 4, ст. 199, № 5, ст. 255, ст. 256, № 6, ст. 338, № 9, ст. 433, ст. 434, № 10, ст. 520, № 11, ст. 608, № 12, ст. 662, ст. 663, ст. 715—717; 2017, № 1, ст. 53, ст. 69, ст. 70, № 2, ст. 122, № 5, ст. 320—322, № 6, ст. 396—398, № 8, ст. 457, № 9, ст. 498, № 10, ст. 567, ст. 568; 2018, № 2, ст. 52—56, № 5, ст. 240, ст. 241, № 6, ст. 304, № 9, ст. 422, ст. 423, № 10, ст. 501; 2019, № 2, ст. 98, № 4, ст. 236—238, № 6, ст. 317, ст. 392—394, № 10, ст. 584, № 11, ст. 699, ст. 753, № 12, ст. 834, ст. 835; 2020, № 1—2, ст. 37, № 5, ст. 233, № 6, ст. 318, № 9, ст. 417, № 10, ст. 466, № 11, ст. 546; 2021, № 2, ст. 66, № 6, ст. 323, № 12, ст. 631; 2022, № 4, ст. 170, № 6, ст. 309, № 10, ст. 558, ст. 562, № 11, ст. 636, № 12, ст. 740, ст. 779; 2023, № 1—2, ст. 19, № 4, ст. 231, № 5, ст. 294—296, ст. 305, № 6, ст. 391, № 9, ст. 506, ст. 545, ст. 546, № 10, ст. 636, № 12, ст. 764, ст. 799; 2024, № 1—2, ст. 30—33, № 3, ст. 98, № 4, ст. 166—168, № 6, ст. 313, ст. 338, № 7, ст. 380, ст. 391, № 8, ст. 429, ст. 475, № 10, ст. 648—651, № 11, ст. 742; 2025, № 2, ст. 41—45, № 4, ст. 149, ст. 150, № 5, ст. 224—226, ст. 228, № 6, ст. 313, ст. 314, № 9, ст. 442—447, № 11, ст. 658, № 12, ст. 718, ст. 719; 2026, № 1—2, ст. 45, ст. 46) такі зміни:

у Додатку до цієї Постанови:

1) абзаци двадцять перший — двадцять дев'ятий пункту 262 визнати такими, що втратили чинність;

2) у пункті 290:

абзац сімнадцятий визнати таким, що втратив чинність;

доповнити абзацами такого змісту:

«нежитлове приміщення площею 1397,5 м^2, розташоване за адресою: Російська Федерація, Республіка Крим, м. Сімферополь, вул. Генерала Васильєва, буд. 34, кадастровий номер 90:22:010110:2242;

нежитлове приміщення площею 8559,6 м^2, розташоване за адресою: Російська Федерація, Республіка Крим, м. Сімферополь, вул. Генерала Васильєва, буд. 34, кадастровий номер 90:22:010110:2243.»;

3) абзаци двадцять перший — двадцять восьмий пункту 381 викласти у такій редакції:

«споруди протизсувні (підпірна стіна) завдовжки 65,0 м, розташовані за адресою: Російська Федерація, Республіка Крим, муніципальний округ місто-курорт Ялта, селище міського типу Виноградне, шосе Бахчисарайське, будинок 19, кадастровий номер 90:25:050801:4337;

споруди протизсувні (підпірна стіна) завдовжки 37,0 м, розташовані за адресою: Російська Федерація, Республіка Крим, м. о. місто-курорт Ялта, смт Виноградне, ш. Бахчисарайське, буд. 19, кадастровий номер 90:25:050801:4335;

споруди протизсувні (підпірна стіна) завдовжки 30,0 м, розташовані за адресою: Російська Федерація, Республіка Крим, муніципальний округ місто-курорт Ялта, селище міського типу Виноградне, шосе Бахчисарайське, будинок 19, кадастровий номер 90:25:050801:4331;

споруди протизсувні (підпірна стіна) завдовжки 17,0 м, розташовані за адресою: Російська Федерація, Республіка Крим, муніципальний округ місто-курорт Ялта, селище міського типу Виноградне, шосе Бахчисарайське, будинок 19, кадастровий номер 90:25:050801:4333;

споруди протизсувні (підпірна стіна) завдовжки 30,0 м, розташовані за адресою: Російська Федерація, Республіка Крим, муніципальний округ місто-курорт Ялта, селище міського типу Виноградне, шосе Бахчисарайське, будинок 19, кадастровий номер 90:25:050801:4330;

споруди протизсувні (підпірна стіна) завдовжки 28,0 м, розташовані за адресою: Російська Федерація, Республіка Крим, м. о. місто-курорт Ялта, смт Виноградне, ш. Бахчисарайське, буд. 19, кадастровий номер 90:25:050801:4332;

нежитлова будівля (склад) площею 9,7 м^2, розташована за адресою: Російська Федерація, Республіка Крим, м. о. місто-курорт Ялта, смт Виноградне, ш. Бахчисарайське, буд. 19, кадастровий номер 90:25:050801:4336;

нежитлова будівля (вбиральня) площею 3,1 м^2, розташована за адресою: Російська Федерація, Республіка Крим, муніципальний округ місто-курорт Ялта, селище міського типу Виноградне, шосе Бахчисарайське, будинок 19, кадастровий номер 90:25:050801:4334.»;

4) абзац сто тридцять шостий пункту 397 викласти у такій редакції:

«споруди водозабірні, водозабірна свердловина № 4655 завглибшки 78,0 м, розташовані за адресою: Російська Федерація, Республіка Крим, м. Ялта, смт Гаспра, Алупкінське ш., буд. 60, кадастровий номер 90:25:020103:9463.»;

5) абзац сорок третій пункту 442 викласти у такій редакції:

«споруди протизсувні (підпірна стіна) завдовжки 17,0 м, розташовані за адресою: Республіка Крим, м. Ялта, смт Кореїз, Алупкінське ш., буд. № 3, буд. № 5, кадастровий номер 90:25:040103:7263;»;

6) у пункті 533:

абзаци шістдесят восьмий — сімдесят перший викласти у такій редакції:

«споруди протизсувні (підпірна стіна) завдовжки 115,0 м, розташовані за адресою: Республіка Крим, муніципальний округ Феодосія, селище міського типу Курортне, вулиця Курортна, будинок 20, кадастровий номер 90:24:050301:3205;

споруди протизсувні (підпірна стіна) завдовжки 78,0 м, розташовані за адресою: Республіка Крим, муніципальний округ Феодосія, селище міського типу Курортне, вулиця Курортна, будинок 20, кадастровий номер 90:24:050301:3202;

споруди протизсувні (підпірна стіна) завдовжки 27,0 м, розташовані за адресою: Республіка Крим, м. Феодосія, селище міського типу Курортне, вулиця Курортна, будинок 20, кадастровий номер 90:24:050301:3203;

споруди протизсувні (підпірна стіна) завдовжки 13,0 м, розташовані за адресою: Республіка Крим, м. Феодосія, смт Курортне, вул. Курортна, буд. 20, кадастровий номер 90:24:050301:3206;

абзаци сімдесят четвертий — сімдесят шостий викласти у такій редакції:

«споруди протизсувні (підпірна стіна) завдовжки 5,0 м, розташовані за адресою: Російська Федерація, Республіка Крим, м. Феодосія, смт Курортне, вул. Курортна, буд. 20, кадастровий номер 90:24:050301:3204;

нежитлова будівля (вбиральня) площею 6,3 м^2, розташована за адресою: Російська Федерація, Російська Федерація, Республіка Крим, муніципальний округ Феодосія, селище міського типу Курортне, вулиця Курортна, будинок 20, кадастровий номер 90:24:050301:3219;

нежитлова будівля (котельня), площею 114,6 м^2, розташована за адресою: 298188, Російська Федерація, Республіка Крим, м. Феодосія, смт Курортне, вул. Курортна, 20.»;

7) у пункті 546:

абзаци другий — сьомий викласти у такій редакції:

«нежитлова будівля (спальний корпус) площею 2374,4 м^2, розташована за адресою: Російська Федерація, Республіка Крим, м. о. Євпаторія, м. Євпаторія, вул. Київська, буд. 48/50/11, к. 1, кадастровий номер 90:18:010108:23;

нежитлова будівля (холодильник продскладу) площею 78,5 м^2, розташована за адресою: Республіка Крим, м. о. Євпаторія, м. Євпаторія, вул. Київська, буд. 48—50, кадастровий номер 90:18:010108:231;

нежитлова будівля (компресорна) площею 60,7 м^2, розташована за адресою: Республіка Крим, м. Євпаторія, вул. Київська, буд. 48—50, кадастровий номер 90:18:010108:233;

нежитлова будівля (харчовий блок) площею 447,9 м^2, розташована за адресою: Російська Федерація, Республіка Крим, м. о. Євпаторія, м. Євпаторія, вул. Київська, буд. 48/50/11, к. 4, кадастровий номер 90:18:010108:235;

нежитлова будівля (клуб кафе) площею 1093,2 м^2, розташована за адресою: Російська Федерація, Республіка Крим, м. о. Євпаторія, м. Євпаторія, вул. Київська, буд. 48/50/11, к. 3, кадастровий номер 90:18:010108:24;

нежитлова будівля (лікувальний корпус) площею 1449,6 м^2, розташована за адресою: Російська Федерація, Республіка Крим, м. о. Євпаторія, м. Євпаторія, вул. Київська, буд. 48/50/11, к. 2, кадастровий номер 90:18:010108:29;»;

абзаци одинадцятий, дванадцятий викласти у такій редакції:

«нежитлова будівля (робоча їдальня продскладу) площею 122,0 м^2, розташована за адресою: Республіка Крим, міський округ Євпаторія, місто Євпаторія, вулиця Київська, будинок 48—50, кадастровий номер 90:18:010108:35;

нежитлова будівля (овочесховище) площею 102,2 м^2, розташована за адресою: Республіка Крим, міський округ Євпаторія, місто Євпаторія, вулиця Київська, будинок 48—50, кадастровий номер 90:18:010108:36;»;

8) у пункті 567:

абзац другий викласти у такій редакції:

«інша споруда (навіс) площею забудови 32,0 м^2, розташована за адресою: Російська Федерація, Республіка Крим, міський округ Ялта, місто Ялта, вулиця Достоєвського, будинок 22, кадастровий номер 90:25:010112:1648;»;

абзац дев’ятий викласти у такій редакції:

«нежитлова будівля площею 2840,4 м^2, розташована за адресою: Російська Федерація, Республіка Крим, муніципальний округ місто-курорт Ялта, місто Ялта, вулиця Достоєвського, будинок 22, кадастровий номер 90:25:010122:175;»;

абзац дванадцятий викласти у такій редакції:

«нежитлова будівля (склад ГП (столярний цех) площею 91,8 м^2, розташована за адресою: Російська Федерація, Республіка Крим, міський округ Ялта, місто Ялта, вулиця Достоєвського, будинок 22, кадастровий номер 90:25:010122:178;»;

абзац дев’ятнадцятий викласти у такій редакції:

«нежитлова будівля (трансформаторна підстанція) площею 8,1 м^2, розташована за адресою: Російська Федерація, Республіка Крим, міський округ Ялта, місто Ялта, вулиця Достоєвського, будинок 22, кадастровий номер 90:25:010122:3614;»;

9) пункт 574 викласти у такій редакції:

«574. Рухоме та нерухоме майно Мироненко Катерини Анатоліївни, у тому числі:

майно, розташоване за адресою: Республіка Крим, Ленінський район, с. Соляне, вул. Арабатська, 25:

нежитлова будівля (їдальня) площею 257,3 м^2, розташована за адресою: Республіка Крим, Ленінський р-н, с. Соляне, вул. Арабатська, буд. 25, кадастровий номер 90:07:240501:413;

будиночок відпочинку (літер Б) площею 24,1 м^2;

будиночок відпочинку (літер В) площею 32,7 м^2;

будиночок відпочинку (літер Г) площею 32,8 м^2;

будиночок відпочинку (літер Д) площею 21,8 м^2;

будиночок відпочинку (літер Е) площею 21,7 м^2;

будиночок відпочинку (літер Ж) площею 21,8 м^2;

будиночок відпочинку (літер З) площею 21,5 м^2;

будиночок відпочинку (літер И) площею 21,8 м^2;

будиночок відпочинку (літер К) площею 21,8 м^2;

будиночок відпочинку (літер Л) площею 32,7 м^2;

будиночок відпочинку (літер М) площею 32,6 м^2;

будиночок відпочинку (літер Н) площею 10,5 м^2;

навіс (літер н) площею 5,9 м^2;

будиночок відпочинку (літер О) площею 10,8 м^2;

навіс (літер о) площею 6,1 м^2;

будиночок відпочинку (літер П) площею 10,8 м^2;

навіс (літер п) площею 6,1 м^2;

будиночок відпочинку (літер Р) площею 10,9 м^2;

навіс (літер р) площею 5,7 м^2;

будиночок відпочинку (літер С) площею 16,6 м^2;

навіс (літер с) площею 7,3 м^2;

будиночок відпочинку (літер Т) площею 11,9 м^2;

навіс (літер т) площею 6,4 м^2;

будиночок відпочинку (літер У) площею 10,1 м^2;

навіс (літер у) площею 5,8 м^2;

будиночок відпочинку (літер Ф) площею 10,0 м^2;

навіс (літер ф) площею 5,8 м^2;

будиночок відпочинку (літер Х) площею 10,1 м^2;

навіс (літер х) площею 5,8 м^2;

будиночок відпочинку (літер Ц) площею 12,5 м^2;

навіс (літер ц) площею 5,8 м^2;

будиночок відпочинку (літер Ч) площею 10,1 м^2;

навіс (літер ч) площею 5,8 м^2;

будиночок відпочинку (літер Ш) площею 10,1 м^2;

навіс (літер ш) площею 5,9 м^2;

будиночок відпочинку (літер Щ) завдовжки 4,1 м, завширшки 3,0 м, заввишки 3,2 м;

навіс (літер щ) завдовжки 4,1 м, завширшки 1,6 м, заввишки 2,2 м;

будиночок відпочинку (літер Э) площею 12,2 м^2;

навіс (літер э) площею 6,4 м^2;
будиночок відпочинку (літер Ю) завдовжки 4,2 м, завширшки 2,9 м, заввишки 3,4 м;
навіс (літер ю) завдовжки 4,2 м, завширшки 1,6 м, заввишки 2,0 м;
будиночок відпочинку (літер Я) завдовжки 3,9 м, завширшки 2,9 м, заввишки 3,4 м;
навіс (літер я) завдовжки 3,9 м, завширшки 1,7 м, заввишки 2,0 м;
будиночок відпочинку (літер А1) завдовжки 4,9 м, завширшки 2,9 м, заввишки 3,4 м;
навіс (літер а1) завдовжки 4,9 м, завширшки 1,7 м, заввишки 2,0 м;
будиночок відпочинку (літер Б1) завдовжки 4,6 м, завширшки 3,5 м, заввишки 3,8 м;
навіс (літер б1) завдовжки 4,6 м, завширшки 1,5 м, заввишки 2,0 м;
будиночок відпочинку (літер В1) завдовжки 4,4 м, завширшки 3,6 м, заввишки 3,7 м;
навіс (літер в1) завдовжки 4,4 м, завширшки 1,7 м, заввишки 2,0 м;
будиночок відпочинку (літер Г1) завдовжки 4,4 м, завширшки 3,6 м, заввишки 3,1 м;
навіс (літер г1) завдовжки 4,4 м, завширшки 1,7 м, заввишки 2,0 м;
будиночок відпочинку (літер Д1) завдовжки 4,5 м, завширшки 3,6 м, заввишки 3,0 м;
навіс (літер д1) завдовжки 4,5 м, завширшки 1,9 м, заввишки 1,9 м;
будиночок відпочинку (літер Е1) завдовжки 4,6 м, завширшки 4,3 м, заввишки 3,3 м;
навіс (літер е1) завдовжки 4,6 м, завширшки 1,4 м, заввишки 2,3 м;
будиночок відпочинку (літер Ж1) завдовжки 4,5 м, завширшки 3,8 м, заввишки 3,3 м;
навіс (літер ж1) завдовжки 4,5 м, завширшки 1,4 м, заввишки 2,3 м;
будиночок відпочинку (літер З1) завдовжки 4,5 м, завширшки 3,5 м, заввишки 3,3 м;
навіс (літер з1) завдовжки 4,5 м, завширшки 1,5 м, заввишки 2,3 м;
будиночок відпочинку (літер И1) завдовжки 3,6 м, завширшки 2,9 м, заввишки 2,9 м;
навіс (літер и1) площею 5,6 м^2;
будиночок відпочинку (літер К1) завдовжки 3,5 м, завширшки 2,9 м, заввишки 2,9 м;
навіс (літер к1) площею 5,7 м^2;
будиночок відпочинку (літер Л1) завдовжки 5,2 м, завширшки 3,0 м, заввишки 3,0 м;
навіс (літер л1) завдовжки 5,2 м, завширшки 1,6 м, заввишки 2,5 м;
будиночок відпочинку (літер М1) площею 10,2 м^2;
навіс (літер м1) площею 5,8 м^2;
будиночок відпочинку (літер Н1) площею 11,7 м^2;
навіс (літер н1) площею 6,5 м^2;
будиночок відпочинку (літер О1) завдовжки 4,6 м, завширшки 3,6 м, заввишки 3,8 м;
навіс (літер о1) завдовжки 4,6 м завширшки 1,7 м, заввишки 2,0 м;
будиночок відпочинку (літер П1) площею 11,5 м^2;
навіс (літер п1) площею 6,4 м^2;
будиночок відпочинку (літер С1) площею 7,1 м^2;
навіс (літер с1) площею 4,1 м^2;
будиночок відпочинку (літер Т1) площею 16,4 м^2;
навіс (літер т1) площею 7,7 м^2;
будиночок відпочинку (літер У1) завдовжки 4,6 м, завширшки 3,5 м, заввишки 3,9 м;
навіс (літер у1) завдовжки 4,6 м, завширшки 1,6 м, заввишки 2,5 м;
будиночок відпочинку (літер Ф1) завдовжки 4,6 м, завширшки 3,5 м, заввишки 3,3 м;
навіс (літер ф1) завдовжки 4,6 м завширшки 1,7 м, заввишки 2,3 м;
нежитлова будівля (гараж-човнова) площею 70,8 м^2, розташована за адресою: Республіка Крим, р-н Ленінський, с. Соляне, вул. Арабатська, буд. 25, кадастровий номер 90:07:240501:454;
брама площею 0,1 м^2;
хвіртка;
паркан завдовжки 8,4 м, заввишки 2,1 м;
паркан завдовжки 10,2 м, заввишки 0,8 м;
ворота площею 0,1 м^2;
паркан площею 12,6 м^2;
паркан площею 6,9 м^2;
ворота площею 0,1 м^2;
мощення площею 462,4 м^2;
трансформаторна літер II у складі: трансформатор завдовжки 1,3 м, завширшки 0,9 м, заввишки 1,9 м; основа завдовжки 1,4 м, завширшки 0,9 м, заввишки 1,6 м;
насосна;

інша споруда (щитова) площею забудови 2,8 м^2, розташована за адресою: Республіка Крим, м. р-н Ленінський, с.п. Семисотське, с. Соляне, вул. Арабатська, буд. 25, кадастровий номер 90:07:240501:1018;

навіс (літер Х1) площею 17,4 м^2;

літній душ (літер Э1) площею 6,1 м^2;

будиночок відпочинку (літер Ю1) завдовжки 4,5 м, завширшки 3,8 м, заввишки 3,3 м;

навіс (літер ю1) завдовжки 4,5 м, завширшки 1,3 м, заввишки 2,3 м;

нежитлова будівля (вбиральня) площею 35,3 м^2, розташована за адресою: Республіка Крим, Ленінський р-н, с. Соляне, вул. Арабатська, буд. 25, кадастровий номер 90:07:240501:1019;

нежитлова будівля (вбиральня) площею 8,3 м^2, розташована за адресою: Республіка Крим, муніципальний район Ленінський, сільське поселення Семисотське, село Соляне, вулиця Арабатська, будинок 25, кадастровий номер 90:07:240501:1015;

нежитлова будівля (душова) площею 29,6 м^2, розташована за адресою: Республіка Крим, муніципальний район Ленінський, сільське поселення Семисотське, село Соляне, вулиця Арабатська, будинок 25, кадастровий номер 90:07:240501:1016;

нежитлова будівля (душова) площею 23,3 м^2, розташована за адресою: Республіка Крим, муніципальний район Ленінський, сільське поселення Семисотське, село Соляне, вулиця Арабатська, будинок 25, кадастровий номер 90:07:240501:1017;

нежитлова будівля (будинок відпочинку) площею 38,5 м^2, розташована за адресою: Республіка Крим, р-н Ленінський, с. Соляне, вул. Арабатська, буд. 25, кадастровий номер 90:07:240501:455.»;

10) у пункті 575:

абзац другий викласти у такій редакції:

«1/2 частка житлової будівлі (житловий будинок) площею 1522,2 м^2, розташованої за адресою: Республіка Крим, м. Ялта, смт Гурзуф, вул. Ялтинська, буд. 24а, кадастровий номер 90:25:030103:1626;»;

доповнити абзацами такого змісту:

«1/2 частка нежитлової будівлі (насосна) площею 12,2 м^2, розташованої за адресою: Російська Федерація, Республіка Крим, місто Ялта, селище міського типу Гурзуф, вулиця Ялтинська, будинок 24а;

1/2 частка нежитлової будівлі (госпблок) площею 229,2 м^2, розташованої за адресою: Російська Федерація, Республіка Крим, місто Ялта, селище міського типу Гурзуф, вулиця Ялтинська, будинок 24а;

1/2 частка нежитлової будівлі (госпблок) площею 3,3 м^2, розташованої за адресою: Російська Федерація, Республіка Крим, місто Ялта, селище міського типу Гурзуф, вулиця Ялтинська, будинок 24а;

1/2 частка нежитлової будівлі (госпблок) площею 2,7 м^2, розташованої за адресою: Російська Федерація, Республіка Крим, місто Ялта, селище міського типу Гурзуф, вулиця Ялтинська, будинок 24а;

1/2 частка іншої споруди (басейн) площею 73,1 м^2, розташованої за адресою: Російська Федерація, Республіка Крим, місто Ялта, селище міського типу Гурзуф, вулиця Ялтинська, будинок 24а;

1/2 частка споруд протизсувних (підпірна стіна) завдовжки 26,0 м, розташованих за адресою: Російська Федерація, Республіка Крим, місто Ялта, селище міського типу Гурзуф, вулиця Ялтинська, будинок 24а;

1/2 частка споруд протизсувних (підпірна стіна) завдовжки 29,0 м, розташованих за адресою: Російська Федерація, Республіка Крим, місто Ялта, селище міського типу Гурзуф, вулиця Ялтинська, будинок 24а;

1/2 частка споруд протизсувних (підпірна стіна) завдовжки 44,0 м, розташованих за адресою: Російська Федерація, Республіка Крим, місто Ялта, селище міського типу Гурзуф, вулиця Ялтинська, будинок 24а.»;

11) абзац другий пункту 648 визнати таким, що втратив чинність;

12) у пункті 677:

абзац другий викласти у такій редакції:

«нежитлова будівля (адміністративно-побутова) площею 1434,1 м^2, розташована за адресою: Республіка Крим, м. Євпаторія, смт Заозерне, вул. Алея Дружби (вул. 60 років СРСР), буд. 18, кадастровий номер 90:18:020108:13;»;

доповнити абзацами такого змісту:

«інша споруда (басейн) площею забудови 153,0 м^2, розташована за адресою: Російська Федерація, Республіка Крим, м. Євпаторія, смт Заозерне, вул. Алея Дружби, 18;

інша споруда (басейн) площею забудови 17,7 м^2, розташована за адресою: Російська Федерація, Республіка Крим, м. Євпаторія, смт Заозерне, вул. Алея Дружби, 18.»;

13) у пункті 678:

абзац третій викласти у такій редакції:

«нежитлова будівля (готель) площею 1197,1 м^2, розташована за адресою: Республіка Крим, м. Євпаторія, вул. Токарєва, буд. 4, кадастровий номер 90:18:010104:47;»;

доповнити абзацами такого змісту:

«нежитлова будівля (бар) площею 19,1 м^2, розташована за адресою: Російська Федерація, Республіка Крим, м. Євпаторія, вул. Пушкіна, буд. 64а;

нежитлова будівля (котельня) площею 69,3 м^2, розташована за адресою: Російська Федерація, Республіка Крим, м. Євпаторія, вул. Пушкіна, буд. 64а;

інша споруда (басейн) площею забудови 193,5 м^2, розташована за адресою: Російська Федерація, Республіка Крим, м. Євпаторія, вул. Пушкіна, буд. 64а;

інша споруда (літня естрада) площею забудови 121,0 м^2, розташована за адресою: Російська Федерація, Республіка Крим, м. Євпаторія, вул. Пушкіна, буд. 64а;

нежитлова будівля (прохідна) площею 4,6 м^2, розташована за адресою: Російська Федерація, Республіка Крим, м. Євпаторія, вул. Пушкіна, буд. 64а;

інша споруда (басейн) площею забудови 36,0 м^2, розташована за адресою: Російська Федерація, Республіка Крим, м. Євпаторія, смт Заозерне, вул. Токарєва, буд. 4.»;

14) пункт 684 викласти у такій редакції:

«684. Рухоме та нерухоме майно громадянки Цибенко Тамари Василівни, у тому числі:

1/4 частка нежитлової будівлі (їдальня) площею 5334,8 м^2, розташованої за адресою: Республіка Крим, м. Ялта, смт Гаспра, ш. Алупкінське, буд. 60, кадастровий номер 90:25:020103:1013.»;

15) пункт 686 доповнити абзацами такого змісту:

«об'єкт незавершеного будівництва (нежитлова будівля) ступенем готовності 82 %, площею 266,6 м^2, розташований за адресою: Російська Федерація, Республіка Крим, місто Ялта, місто Алупка, вулиця Севастопольське шосе, будинок 8;

споруди протизсувні (підпірна стіна) завдовжки 32,0 м, розташовані за адресою: Російська Федерація, Республіка Крим, місто Ялта, місто Алупка, вулиця Севастопольське шосе, будинок 8;

споруди протизсувні (підпірна стіна) завдовжки 6,0 м, розташовані за адресою: Російська Федерація, Республіка Крим, місто Ялта, місто Алупка, вулиця Севастопольське шосе, будинок 8;

споруди протизсувні (підпірна стіна) завдовжки 36,0 м, розташовані за адресою: Російська Федерація, Республіка Крим, місто Ялта, місто Алупка, вулиця Севастопольське шосе, будинок 8;

споруди протизсувні (підпірна стіна) завдовжки 45,0 м, розташовані за адресою: Російська Федерація, Республіка Крим, місто Ялта, місто Алупка, вулиця Севастопольське шосе, будинок 8;

споруди протизсувні (підпірна стіна) завдовжки 23,0 м, розташовані за адресою: Російська Федерація, Республіка Крим, місто Ялта, місто Алупка, вулиця Севастопольське шосе, будинок 8;

споруди протизсувні (підпірна стіна) завдовжки 20,0 м, розташовані за адресою: Російська Федерація, Республіка Крим, місто Ялта, місто Алупка, вулиця Севастопольське шосе, будинок 8;

споруди протизсувні (підпірна стіна) завдовжки 6,0 м, розташовані за адресою: Російська Федерація, Республіка Крим, місто Ялта, місто Алупка, вулиця Севастопольське шосе, будинок 8;

споруди протизсувні (підпірна стіна) завдовжки 6,0 м, розташовані за адресою: Російська Федерація, Республіка Крим, місто Ялта, місто Алупка, вулиця Севастопольське шосе, будинок 8;

споруди протизсувні (підпірна стіна) завдовжки 6,0 м, розташовані за адресою: Російська Федерація, Республіка Крим, місто Ялта, місто Алупка, вулиця Севастопольське шосе, будинок 8;

споруди протизсувні (підпірна стіна) завдовжки 6,0 м, розташовані за адресою: Російська Федерація, Республіка Крим, місто Ялта, місто Алупка, вулиця Севастопольське шосе, будинок 8;

споруди протизсувні (підпірна стіна) завдовжки 6,0 м, розташовані за адресою: Російська Федерація, Республіка Крим, місто Ялта, місто Алупка, вулиця Севастопольське шосе, будинок 8;

споруди протизсувні (підпірна стіна) завдовжки 5,0 м, розташовані за адресою: Російська Федерація, Республіка Крим, місто Ялта, місто Алупка, вулиця Севастопольське шосе, будинок 8;

споруди протизсувні (підпірна стіна) завдовжки 5,0 м, розташовані за адресою: Російська Федерація, Республіка Крим, місто Ялта, місто Алупка, вулиця Севастопольське шосе, будинок 8;

споруди протизсувні (підпірна стіна) завдовжки 41,0 м, розташовані за адресою: Російська Федерація, Республіка Крим, місто Ялта, місто Алупка, вулиця Севастопольське шосе, будинок 8;

споруди протизсувні (підпірна стіна) завдовжки 17,0 м, розташовані за адресою: Російська Федерація, Республіка Крим, місто Ялта, місто Алупка, вулиця Севастопольське шосе, будинок 8;

споруди протизсувні (підпірна стіна) завдовжки 17,0 м, розташовані за адресою: Російська Федерація, Республіка Крим, місто Ялта, місто Алупка, вулиця Севастопольське шосе, будинок 8;

споруди протизсувні (підпірна стіна) завдовжки 16,0 м, розташовані за адресою: Російська Федерація, Республіка Крим, місто Ялта, місто Алупка, вулиця Севастопольське шосе, будинок 8;

споруди протизсувні (підпірна стіна) завдовжки 34,0 м, розташовані за адресою: Російська Федерація, Республіка Крим, місто Ялта, місто Алупка, вулиця Севастопольське шосе, будинок 8;

споруди протизсувні (підпірна стіна) завдовжки 48,0 м, розташовані за адресою: Російська Федерація, Республіка Крим, місто Ялта, місто Алупка, вулиця Севастопольське шосе, будинок 8;

споруди протизсувні (підпірна стіна) завдовжки 27,0 м, розташовані за адресою: Російська Федерація, Республіка Крим, місто Ялта, місто Алупка, вулиця Севастопольське шосе, будинок 8;

інша споруда (резервуар) площею забудови 3,1 м^2, розташована за адресою: Російська Федерація, Республіка Крим, місто Ялта, місто Алупка, вулиця Севастопольське шосе, будинок 8;

інша споруда (резервуар) площею забудови 1,3 м^2, розташована за адресою: Російська Федерація, Республіка Крим, Ялта місто, місто Ялта, місто Алупка, вулиця Севастопольське шосе, будинок 8.»;

16) абзац другий пункту 687 викласти у такій редакції:

«нежитлове приміщення площею 193,3 м^2, розташоване за адресою: Республіка Крим, м. Ялта, вул. Халтуріна, буд. 5, кадастровий номер 90:25:010114:264.»;

17) пункт 693 доповнити абзацом такого змісту:

«споруди протизсувні (підпірна стіна) завдовжки 19,0 м, розташовані за адресою: 298677, Російська Федерація, Республіка Крим, муніципальний округ місто-курорт Ялта, місто Алупка, вулиця Первого мая, будинок 3в.»;

18) у пункті 694:

абзац другий викласти у такій редакції:

«нежитлова будівля площею 787,6 м^2, розташована за адресою: Республіка Крим, м. Ялта, м. Алупка, вул. Первого мая, буд. 3а, кадастровий номер 90:25:090104:857;»;

доповнити абзацами такого змісту:

«нежитлова будівля (підсобне) площею 35,3 м^2, розташована за адресою: 298677, Російська Федерація, Республіка Крим, муніципальний округ місто-курорт Ялта, місто Алупка, вулиця Первого мая, будинок 3а;

нежитлова будівля (службове) площею 66,1 м^2, розташована за адресою: 298677, Російська Федерація, Республіка Крим, муніципальний округ місто-курорт Ялта, місто Алупка, вулиця Первого мая, будинок 3а;

споруди протизсувні (підпірна стіна) завдовжки 7,0 м, розташовані за адресою: 298677, Російська Федерація, Республіка Крим, муніципальний округ місто-курорт Ялта, місто Алупка, вулиця Первого мая, будинок 3а;

споруди протизсувні (підпірна стіна) завдовжки 8,0 м, розташовані за адресою: 298677, Російська Федерація, Республіка Крим, муніципальний округ місто-курорт Ялта, місто Алупка, вулиця Первого мая, будинок 3а;

споруди протизсувні (підпірна стіна) завдовжки 22,0 м, розташовані за адресою: 298677, Російська Федерація, Республіка Крим, муніципальний округ місто-курорт Ялта, місто Алупка, вулиця Первого мая, будинок 3а;

споруди протизсувні (підпірна стіна) завдовжки 21,0 м, розташовані за адресою: 298677, Російська Федерація, Республіка Крим, муніципальний округ місто-курорт Ялта, місто Алупка, вулиця Первого мая, будинок 3а;

споруди протизсувні (підпірна стіна) завдовжки 21,0 м, розташовані за адресою: 298677, Російська Федерація, Республіка Крим, муніципальний округ місто-курорт Ялта, місто Алупка, вулиця Первого мая, будинок 3а;

споруди протизсувні (підпірна стіна) завдовжки 21,0 м, розташовані за адресою: 298677, Російська Федерація, Республіка Крим, муніципальний округ місто-курорт Ялта, місто Алупка, вулиця Первого мая, будинок 3а;

споруди протизсувні (підпірна стіна) завдовжки 16,0 м, розташовані за адресою: 298677, Російська Федерація, Республіка Крим, муніципальний округ місто-курорт Ялта, місто Алупка, вулиця Первого мая, будинок 3а;

споруди протизсувні (підпірна стіна) завдовжки 8,0 м, розташовані за адресою: 298677, Російська Федерація, Республіка Крим, муніципальний округ місто-курорт Ялта, місто Алупка, вулиця Первого мая, будинок 3а;

споруди протизсувні (підпірна стіна) завдовжки 25,0 м, розташовані за адресою: 298677, Російська Федерація, Республіка Крим, муніципальний округ місто-курорт Ялта, місто Алупка, вулиця Первого мая, будинок 3а;

споруди протизсувні (підпірна стіна) завдовжки 42,0 м, розташовані за адресою: 298677, Російська Федерація, Республіка Крим, муніципальний округ місто-курорт Ялта, місто Алупка, вулиця Первого мая, будинок 3а;

споруди протизсувні (підпірна стіна) завдовжки 37,0 м, розташовані за адресою: 298677, Російська Федерація, Республіка Крим, муніципальний округ місто-курорт Ялта, місто Алупка, вулиця Первого мая, будинок 3а;

споруди протизсувні (підпірна стіна) завдовжки 51,0 м, розташовані за адресою: 298677, Російська Федерація, Республіка Крим, муніципальний округ місто-курорт Ялта, місто Алупка, вулиця Первого мая, будинок 3а;

споруди протизсувні (підпірна стіна) завдовжки 29,0 м, розташовані за адресою: 298677, Російська Федерація, Республіка Крим, муніципальний округ місто-курорт Ялта, місто Алупка, вулиця Первого мая, будинок 3а;

споруди протизсувні (підпірна стіна) завдовжки 15,0 м, розташовані за адресою: 298677, Російська Федерація, Республіка Крим, муніципальний округ місто-курорт Ялта, місто Алупка, вулиця Первого мая, будинок 3а;

споруди протизсувні (підпірна стіна) завдовжки 10,0 м, розташовані за адресою: 298677, Російська Федерація, Республіка Крим, муніципальний округ місто-курорт Ялта, місто Алупка, вулиця Первого мая, будинок 3а;

споруди протизсувні (підпірна стіна) завдовжки 9,0 м, розташовані за адресою: 298677, Російська Федерація, Республіка Крим, муніципальний округ місто-курорт Ялта, місто Алупка, вулиця Первого мая, будинок 3а;

інша споруда (резервуар), резервуар площею забудови 18,8 м^2, розташована за адресою: 298677, Російська Федерація, Республіка Крим, муніципальний округ місто-курорт Ялта, місто Алупка, вулиця Первого мая, будинок 3а;

інша споруда (резервуар), резервуар площею забудови 1,2 м^2, розташована за адресою: 298677, Російська Федерація, Республіка Крим, муніципальний округ місто-курорт Ялта, місто Алупка, вулиця Первого мая, будинок 3а;

інша споруда (басейн) площею забудови 217,6 м^2, розташована за адресою: 298677, Російська Федерація, Республіка Крим, муніципальний округ місто-курорт Ялта, місто Алупка, вулиця Первого мая, будинок 3а.»;

19) пункт 696 викласти у такій редакції:

«696. рухоме та нерухоме майно громадянки Черечечі Світлани Юріївни, 10.11.1967 року народження, у тому числі:

інша споруда виробничого призначення (брукування II) площею 14697,0 м^2, розташована за адресою: Республіка Крим, м. Керч, вул. Берегова, буд. 5, кадастровий номер 90:00:000000:1062;

інша споруда виробничого призначення (брукування I) площею 211,0 м^2, розташована за адресою: Республіка Крим, м. Керч, вул. Берегова, буд. 5, кадастровий номер 90:00:000000:1063;

нежитлова будівля (провялочний комплекс) площею 41,2 м^2, розташована за адресою: Республіка Крим, м. Керч, вул. Берегова, буд. 5, кадастровий номер 90:19:010116:196;

нежитлова будівля (провялочний комплекс) площею 860,7 м^2, розташована за адресою: Республіка Крим, м. Керч, вул. Берегова, буд. 5, кадастровий номер 90:19:010116:201;

нежитлова будівля площею 456,2 м^2, розташована за адресою: Республіка Крим, м. Керч, вул. Берегова, буд. 5, кадастровий номер 90:19:010116:204;

нежитлова будівля (гараж) площею 143,5 м^2, розташована за адресою: Республіка Крим, м. Керч, вул. Берегова, буд. 5, кадастровий номер 90:19:010116:205;

інша споруда (паркан) завдовжки 7 м, розташована за адресою: Республіка Крим, м. Керч, вул. Берегова, буд. 5, кадастровий номер 90:19:010116:6472;

інша споруда (паркан) завдовжки 25 м, розташована за адресою: Республіка Крим, м. Керч, вул. Берегова, буд. 5, кадастровий номер 90:19:010116:6473;

інша споруда (паркан) завдовжки 20 м, розташована за адресою: Республіка Крим, м. Керч, вул. Берегова, 5, кадастровий номер 90:19:010116:917;

інша споруда (паркан) завдовжки 29 м, розташована за адресою: Республіка Крим, м. Керч, вул. Берегова, 5, кадастровий номер 90:19:010116:918;

інша споруда (паркан) завдовжки 6 м, розташована за адресою: Республіка Крим, м. Керч, вул. Берегова, 5, кадастровий номер 90:19:010116:919;

нежитлова будівля (склад) площею 37,8 м^2, розташована за адресою: Республіка Крим, м. Керч, вул. Берегова, 5, кадастровий номер 90:19:010116:927;

нежитлова будівля (виробнича) площею 42,6 м^2, розташована за адресою: Республіка Крим, м. Керч, вул. Берегова, 5, кадастровий номер 90:19:010116:928.»;

20) у пункті 706:

абзац третій викласти у такій редакції:

«нежитлова будівля (будиночок відпочинку) площею 103,6 м^2, розташована за адресою: Російська Федерація, Республіка Крим, м. р-н Сімферопольський, с. п. Ніколаївське, смт Ніколаївка, вул. Набережна, буд. 24/1, кадастровий номер 90:12:030101:4870;»;

абзац п’ятдесят другий викласти у такій редакції:

«нежитлова будівля (червоний куточок) площею 116,6 м^2, розташована за адресою: Російська Федерація, Республіка Крим, муніципальний район Сімферопольський, сільське поселення Ніколаївське, селище міського типу Ніколаївка, вулиця Набережна, будівля 24, кадастровий номер 90:12:030101:6570;»;

абзаци шістдесят шостий — сімдесят дев’ятий викласти у такій редакції:

«нежитлова будівля (прорабська) площею 52,9 м^2, розташована за адресою: Російська Федерація, Республіка Крим, м. о. Керч, м. Керч, вул. Дмитра Глухова, буд. 23а, кадастровий номер 90:19:010110:12847;

нежитлова будівля (гараж) площею 35,4 м^2, розташована за адресою: Російська Федерація, Республіка Крим, м. Керч, вул. Дмитра Глухова, буд. 23а, кадастровий номер 90:19:010110:13247;

нежитлова будівля (ремонтні бокси) площею 229,6 м^2, розташована за адресою: Російська Федерація, Республіка Крим, м. о. Керч, м. Керч, вул. Дмитра Глухова, буд. 23а, кадастровий номер 90:19:010110:13251;

нежитлова будівля (бетонний вузол) площею 63,8 м^2, розташована за адресою: Російська Федерація, Республіка Крим, м. о. Керч, м. Керч, вул. Дмитра Глухова, буд. 23а, кадастровий номер 90:19:010110:13253;

нежитлова будівля (склад ПММ) площею 43,3 м^2, розташована за адресою: Російська Федерація, Республіка Крим, м. о. Керч, м. Керч, вул. Дмитра Глухова, буд. 23а, кадастровий номер 90:19:010110:13254;

нежитлова будівля (склад) площею 186,5 м^2, розташована за адресою: Російська Федерація, Республіка Крим, м. о. Керч, м. Керч, вул. Дмитра Глухова, буд. 23а, кадастровий номер 90:19:010110:13256;

нежитлова будівля (побутове-котельня) площею 177,1 м^2, розташована за адресою: Російська Федерація, Республіка Крим, м. о. Керч, м. Керч, вул. Дмитра Глухова, буд. 23а, кадастровий номер 90:19:010110:13257;

нежитлова будівля (гараж) площею 12,3 м^2, розташована за адресою: Російська Федерація, Республіка Крим, м. о. Керч, м. Керч, вул. Дмитра Глухова, буд. 23а, кадастровий номер 90:19:010110:13259;

нежитлова будівля (столярна майстерня) площею 434,8 м^2, розташована за адресою: Російська Федерація, Республіка Крим, міський округ Керч, місто Керч, вулиця Дмитра Глухова, буд. 23а, кадастровий номер 90:19:010110:13262;

нежитлова будівля (склад) площею 67,7 м^2, розташована за адресою: Російська Федерація, Республіка Крим, м. Керч, вул. Дмитра Глухова, буд. 23а, кадастровий номер 90:19:010110:13263;

нежитлова будівля (склад-побутівка) площею 65,7 м^2, розташована за адресою: Російська Федерація, Республіка Крим, м. о. Керч, м. Керч, вул. Дмитра Глухова, буд. 23а, кадастровий номер 90:19:010110:13264;

нежитлова будівля (склад) площею 1151,5 м^2, розташована за адресою: Російська Федерація, Республіка Крим, м. Керч, вул. Дмитра Глухова, буд. 23а, кадастровий номер 90:19:010110:13265;

нежитлова будівля (адміністративна будівля) площею 535,8 м^2, розташована за адресою: Російська Федерація, Республіка Крим, м. Керч, вул. Дмитра Глухова, буд. 23а, кадастровий номер 90:19:010110:13267;

нежитлова будівля (контора) площею 151,1 м^2, розташована за адресою: Російська Федерація, Республіка Крим, м. Керч, вул. Дмитра Глухова, буд. 23а, кадастровий номер 90:19:010110:13269;»;

абзац вісімдесят перший викласти у такій редакції:

«нежитлова будівля (заправна) площею 4,1 м^2, розташована за адресою: Російська Федерація, Республіка Крим, м. о. Керч, м. Керч, вул. Дмитра Глухова, буд. 23а, кадастровий номер 90:19:010110:13271;»;

абзаци вісімдесят третій — вісімдесят сьомий викласти в наступній редакції:

«нежитлова будівля (цех) площею 269,6 м^2, розташована за адресою: Російська Федерація, Республіка Крим, м. о. Керч, м. Керч, вул. Дмитра Глухова, буд. 23а, кадастровий номер 90:19:010110:31748;

нежитлова будівля (склад) площею 207,3 м^2, розташована за адресою: Російська Федерація, Республіка Крим, м. Керч, вул. Дмитра Глухова, буд. 23а, кадастровий номер 90:19:010110:31749;

нежитлова будівля площею 172,9 м^2, розташована за адресою: Російська Федерація, Республіка Крим, м. о. Керч, м. Керч, вул. Дмитра Глухова, буд. 23а, кадастровий номер 90:19:010110:33435;

нежитлова будівля площею 68,0 м^2, розташована за адресою: Російська Федерація, Республіка Крим, м. о. Керч, м. Керч, вул. Дмитра Глухова, буд. 23а, кадастровий номер 90:19:010110:33437;

нежитлова будівля площею 15,6 м^2, розташована за адресою: Російська Федерація, Республіка Крим, м. о. Керч, м. Керч, вул. Дмитра Глухова, буд. 23а кадастровий номер 90:19:010110:33439;»;

абзаци сто перший — сто четвертий викласти у такій редакції:

«нежитлова будівля площею 181,5 м^2, розташована за адресою: Республіка Крим, м. Сімферополь, вул. Сергєєва-Ценського, буд. 57, кадастровий номер 90:22:010222:6866;

нежитлова будівля (вбиральня) площею 5,3 м^2, розташована за адресою: Республіка Крим, м. Сімферополь, вул. Сергєєва-Ценського, буд. 57, кадастровий номер 90:22:010222:6867;

нежитлова будівля (вбиральня) площею 3,2 м^2, розташована за адресою: Республіка Крим, м. Сімферополь, вул. Сергєєва-Ценського, буд. 57, кадастровий номер 90:22:010222:6868;

нежитлова будівля (вбиральня) площею 14,5 м^2, розташована за адресою: Республіка Крим, м. Сімферополь, вул. Сергєєва-Ценського, буд. 57, кадастровий номер 90:22:010222:6897;»;

абзаци сто шостий — сто восьмий викласти у такій редакції:

«нежитлова будівля (котельня) площею 443,8 м^2, розташована за адресою: Російська Федерація, Республіка Крим, м. Сімферополь, вул. Севастопольська, буд. 31а, кадастровий номер 90:22:010309:5321;

нежитлова будівля площею 41,8 м^2, розташована за адресою: Республіка Крим, м. Сімферополь, вул. Сергєєва-Ценського, буд. 57, кадастровий номер 90:22:010201:33495;

нежитлова будівля (сарай) площею 29,2 м^2, розташована за адресою: Республіка Крим, м. Сімферополь, вул. Сергєєва-Ценського,буд. 57, кадастровий номер 90:22:010222:6869;»;

абзац сто десятий викласти у такій редакції:

«нежитлова будівля площею 53,1 м^2, розташована за адресою: Республіка Крим, Республіка Крим, м. Сімферополь, вул. Сергєєва-Ценського, буд. 57, кадастровий номер 90:22:010222:6884;»;

доповнити абзацами такого змісту:

«нежитлова будівля (електрощитова) площею 11,3 м^2, розташована за адресою: 297546, Російська Федерація, Республіка Крим, Сімферопольський муніципальний район, Ніколаївське сільське поселення, селище міського типу Ніколаївка, вулиця Набережна, будівля 24;

нежитлова будівля (душова) площею 10,9 м^2, розташована за адресою: 297546, Російська Федерація, Республіка Крим, Сімферопольський муніципальний район, Ніколаївське сільське поселення, селище міського типу Ніколаївка, вулиця Набережна, будівля 24;

нежитлова будівля (вбиральня) площею 10,9 м^2, розташована за адресою: 297546, Російська Федерація, Республіка Крим, Сімферопольський муніципальний район, Ніколаївське сільське поселення, селище міського типу Ніколаївка, вулиця Набережна, будівля 24;

нежитлова будівля (вбиральня) площею 16,5 м^2, розташована за адресою: 297546, Російська Федерація, Республіка Крим, Сімферопольський муніципальний район, Ніколаївське сільське поселення, селище міського типу Ніколаївка, вулиця Набережна, будівля 24;

нежитлова будівля (умивальник) площею 10,5 м^2, розташована за адресою: 297546, Російська Федерація, Республіка Крим, Сімферопольський муніципальний район, Ніколаївське сільське поселення, селище міського типу Ніколаївка, вулиця Набережна, будівля 24;

споруди водозабірні (свердловина) площею забудови 0,5 м^2, розташовані за адресою: Російська Федерація, Республіка Крим, Сімферопольський р-н, Ніколаївське с/п, смт Ніколаївка, вул. Набережна, буд. 24;

нежитлова будівля (цементний склад) площею 155,2 м^2, розташована за адресою: 296108, Російська Федерація, Республіка Крим, міський округ Джанкой, місто Джанкой, вулиця Джанкойська, будинок 10;

нежитлова будівля (склад) площею 71,3 м^2, розташована за адресою: 296108, Російська Федерація, Республіка Крим, міський округ Джанкой, місто Джанкой, вулиця Джанкойська, будинок 10;

нежитлова будівля (вбиральня) площею 4,8 м^2, розташована за адресою: 296108, Російська Федерація, Республіка Крим, міський округ Джанкой, місто Джанкой, вулиця Джанкойська, будинок 10;

інша споруда (резервуар) площею забудови 1,8 м^2, розташована за адресою: 296108, Російська Федерація, Республіка Крим, міський округ Джанкой, місто Джанкой, вулиця Джанкойська, будинок 10;

нежитлова будівля (вбиральня) площею 3,4 м^2, розташована за адресою: 296108, Російська Федерація, Республіка Крим, міський округ Джанкой, місто Джанкой, вулиця Джанкойська, будинок 10;

інша споруда (склад) площею забудови 66,8 м^2, розташована за адресою: 296108, Російська Федерація, Республіка Крим, міський округ Джанкой, місто Джанкой, вулиця Джанкойська, будинок 10;

інша споруда (електрощитова) площею забудови 4,9 м^2, розташована за адресою: 296108, Російська Федерація, Республіка Крим, міський округ Джанкой, місто Джанкой, вулиця Джанкойська, будинок 10;

нежитлова будівля (щитова) площею 21,8 м^2, розташована за адресою: 298302, Російська Федерація, Республіка Крим, Керч міський округ, місто Керч, Дмитра Глухова вулиця, будинок 23а;

нежитлова будівля (розчинний вузол) площею 16,3 м^2, розташована за адресою: 298302, Російська Федерація, Республіка Крим, міський округ Керч, місто Керч, вулиця Дмитра Глухова, будинок 23а;

нежитлова будівля (склад) площею 6,9 м^2, розташована за адресою: 298302, Російська Федерація, Республіка Крим, Керч міський округ, місто Керч, вулиця Дмитра Глухова, будинок 23а;

нежитлова будівля (побутівка) площею 10,1 м^2, розташована за адресою: 298302, Російська Федерація, Республіка Крим, Керч міський округ, місто Керч, вулиця Дмитра Глухова, будинок 23а;

нежитлова будівля (розподільча підстанція) площею 8,3 м^2, розташована за адресою: Республіка Крим, м. Керч, вул. Дмитра Глухова, буд. 23а, кадастровий номер 90:19:010110:13250;

інша споруда (резервуар) площею забудови 39,7 м^2, розташована за адресою: 298302, Російська Федерація, Республіка Крим, міський округ Керч, місто Керч, вулиця Дмитра Глухова, будинок 23а.

нежитлова будівля (сарай) площею 29,4 м^2, розташована за адресою: Російська Федерація, Республіка Крим, міський округ Сімферополь, місто Сімферополь, вулиця Сергєєва-Ценського, будинок 57;

нежитлова будівля (сарай) площею 11,8 м^2, розташована за адресою: Російська Федерація, Республіка Крим, міський округ Сімферополь, місто Сімферополь, вулиця Сергєєва-Ценського, будинок 57;

нежитлова будівля (сарай) площею 6,7 м^2, розташована за адресою: Російська Федерація, Республіка Крим, міський округ Сімферополь, місто Сімферополь, вулиця Сергєєва-Ценського, будинок 57;

будівля (гараж) площею 25,0 м^2, розташована за адресою: Російська Федерація, Республіка Крим, міський округ Сімферополь, місто Сімферополь, вулиця Сергєєва-Ценського, будинок 57;

нежитлова будівля (бокс) площею 159,1 м^2, розташована за адресою: 295015, Республіка Крим, міський округ Сімферополь, місто Сімферополь, вулиця Севастопольська, будинок 31а;

споруди протизсувні (підпірна стіна) завдовжки 27,0 м, розташовані за адресою: 295015, Республіка Крим, міський округ Сімферополь, місто Сімферополь, вулиця Севастопольська, будинок 31а;

споруди протизсувні (підпірна стіна) завдовжки 73,0 м, розташовані за адресою: 295015, Республіка Крим, міський округ Сімферополь, місто Сімферополь, вулиця Севастопольська, будинок 31а;

інші споруди виробничого призначення (збірник-накопичувач для тирси) площею забудови 11,0 м^2, розташовані за адресою: 295015, Республіка Крим, міський округ Сімферополь, місто Сімферополь, вулиця Севастопольська, будинок 31а;

інші споруди виробничого призначення (збірник-накопичувач для тирси) площею забудови 12,0 м^2, розташовані за адресою: 295015, Республіка Крим, міський округ Сімферополь, місто Сімферополь, вулиця Севастопольська, будинок 31а;

інші споруди виробничого призначення (збірник-накопичувач для тирси) площею забудови 9,8 м^2, розташовані за адресою: 295015, Республіка Крим, міський округ Сімферополь, місто Сімферополь, вулиця Севастопольська, будинок 31а;

нежитлова будівля (склад) площею 15,1 м^2, розташована за адресою: 295015, Республіка Крим, міський округ Сімферополь, місто Сімферополь, вулиця Севастопольська, будинок 31а;

нежитлова будівля (склад) площею 780,3 м^2, розташована за адресою: 295015, Республіка Крим, міський округ Сімферополь, місто Сімферополь, вулиця Севастопольська, будинок 31а;

інші споруди виробничого призначення (склад заповнення з галереєю РБВ) площею забудови 272,0 м^2, розташовані за адресою: 295015, Республіка Крим, Сімферополь міський округ, Сімферополь місто, Севастопольська вулиця, будинок 31а.»;

21) у пункті 708:

абзац другий викласти у такій редакції:

«нежитлова будівля (корівник) площею 2538,7 м^2, розташована за адресою: Республіка Крим, м. Судак, с. Перевалівка, вул. Леніна, буд. 68, кадастровий номер 90:23:040301:64;»;

доповнити абзацами такого змісту:

«нежитлова будівля (адміністративно-побутова будівля) площею 718,1 м^2, розташована за адресою: Республіка Крим, м. Судак, с. Перевалівка, вул. Леніна, буд. 68, кадастровий номер 90:23:040301:1263;

нежитлова будівля (прохідна) площею 14,5 м^2, розташована за адресою: 298022, Російська Федерація, Республіка Крим, муніципальний округ Судак, село Перевалівка, вулиця Леніна, будинок 68;

нежитлова будівля (пташник) площею 992,5 м^2, розташована за адресою: Республіка Крим, м. Судак, с. Перевалівка, вул. Леніна, буд. 68, кадастровий номер 90:23:040301:1260;

споруди каналізації (резервуар) площею забудови 22,9 м^2, розташована за адресою: 298022, Російська Федерація, Республіка Крим, місто Судак, село Перевалівка, вулиця Леніна, будинок 68;

споруди каналізації (резервуар) площею забудови 25,5 м^2, розташована за адресою: 298022, Російська Федерація, Республіка Крим, муніципальний округ Судак, село Перевалівка, вулиця Леніна, будинок 68.»;

22) пункт 711 викласти у такій редакції:

«711. Рухоме та нерухоме майно громадянина Присяжнюка Володимира Костянтиновича, 25.01.1953 року народження, у тому числі:

приміщення від 3-1 до 3-2 площею 25,2 м^2, від 4-1 до 4-2 площею 26,0 м^2, від 5-1 до 5-2 площею 25,3 м^2, 6-1 площею 15,8 м^2, 9-1 площею 37,5 м^2, 10-1 площею 34,9 м^2, 11-1 площею 34,6 м^2, 12-1 площею 23,1 м^2, VIII площею 9,2 м^2, IX площею 1,2 м^2, X площею 1,2 м^2, Іа-1 площею 64,0 м^2, балкони літ.: а13, а14, а15, а16. Місця загального користування: I площею 45,5 м^2, III площею 46,2 м^2, розташовані за адресою: Республіка Крим, місто Ялта, набережна імені Леніна, будинок 21/ вулиця Морська, будинок 1.»;

23) пункт 717 викласти у такій редакції:

«717. Рухоме та нерухоме майно ТОВ «Левада» (Україна), у тому числі:

інша споруда (спортивний майданчик) площею 246,0 м^2, розташована за адресою: Республіка Крим, м. Ялта, смт Лівадія, пров. Батуріна, 12а, кадастровий номер 90:25:050102:386;

інша споруда (сходи № 3) площею 2,2 м^2, розташована за адресою: Республіка Крим, м. Ялта, смт Лівадія, пер. Батуріна, 12а, кадастровий номер 90:25:050102:387;

інша споруда (спортивний майданчик) площею 268,0 м^2, розташована за адресою: Республіка Крим, м. Ялта, смт Лівадія, пров. Батуріна, буд. 12а, кадастровий номер 90:25:050102:389;

інша споруда (спортивний майданчик) площею 250,0 м^2, розташована за адресою: Республіка Крим, м. Ялта, смт Лівадія, пров. Батуріна, 12а, кадастровий номер 90:25:050102:402.»;

24) пункт 720 викласти у такій редакції:

«720. Рухоме та нерухоме майно ТОВ «Уют», у тому числі:

нежитлова будівля (кафе «Уют») площею 344,8 м^2, розташована за адресою: Республіка Крим, м. Джанкой, вул. Рози Люксембург, буд. 18, кадастровий номер 90:17:010112:642;

нежитлова будівля (торговий кіоск) площею 9,0 м^2, розташована за адресою: Російська Федерація, Республіка Крим, м. о. Джанкой, м. Джанкой, вул. Калініна, буд. 54, кадастровий номер 90:17:010104:734.»;

25) абзаци другий — четвертий пункту 724 викласти у такій редакції:

«нежитлове приміщення площею 81,9 м^2, розташована за адресою: Російська Федерація, Республіка Крим, м. о. Судак, м. Судак, вул. Леніна, буд. 40, кадастровий номер 90:23:010123:15;

нежитлова будівля (гараж-госпблок) площею 77,9 м^2, розташована за адресою: Республіка Крим, м. Феодосія, вул. 8 Марта, буд. 3, кадастровий номер 90:24:010102:608;

нежитлова будівля площею 1523,2 м^2, розташована за адресою: Російська Федерація, Республіка Крим, муніципальний округ Феодосія, місто Феодосія, вулиця 8 Березня, будинок 3, кадастровий номер 90:24:010102:611;»;

26) у пункті 731:

абзаци другий — четвертий викласти у такій редакції:

«нежитлова будівля (кафе) площею 97,4 м^2, розташована за адресою: Республіка Крим, Сакський р-н, с. Прибрежне, вул. Каламітська, буд. 14, кадастровий номер 90:11:130701:176;

нежитлова будівля (кафе) площею 100,3 м^2, розташована за адресою: Республіка Крим, Сакський р-н, с. Прибрежне, вул. Каламітська, буд. 14, кадастровий номер 90:11:130701:178;

нежитлове приміщення (господарсько-адміністративний корпус) площею 951,6 м^2, розташована за адресою: Республіка Крим, р-н Сакський, с. Прибрежне, вул. Каламітська, буд. 14, кадастровий номер 90:11:130701:180;»;

доповнити абзацами такого змісту:

«нежитлова будівля (бар) площею 20,9 м^2, розташована за адресою: Республіка Крим, р-н Сакський, с. Прибрежне, вул. Каламітська, буд. 14, кадастровий номер 90:11:130701:646;

нежитлова будівля (кафе) площею 41,3 м^2, розташована за адресою: Республіка Крим, р-н Сакський, с. Прибрежне, вул. Каламітська, 14, кадастровий номер 90:11:130701:666;

нежитлова будівля (бар) площею 27,4 м^2, розташована за адресою: Республіка Крим, р-н Сакський, с. Прибрежне, вул. Каламітська, буд. 14, кадастровий номер 90:11:130701:645;

нежитлова будівля (бар) площею 27,5 м^2, розташована за адресою: Республіка Крим, р-н Сакський, с. Прибрежне, вул. Каламітська, буд. 14, кадастровий номер 90:11:130701:644;

інша споруда (головний басейн) площею 1226,6 м^2, розташована за адресою: Республіка Крим, р-н Сакський, с. Прибрежне, вул. Каламітська, буд. 14, кадастровий номер 90:11:130701:207;

інша споруда (басейн «Тобоган») площею 126,0 м^2, розташована за адресою: Республіка Крим, р-н Сакський, с. Прибрежне, вул. Каламітська, буд. 14, кадастровий номер 90:11:130701:201;

інша споруда (басейн), басейн «Чорна діра» площею 100,8 м^2, розташована за адресою: Республіка Крим, р-н Сакський, с. Прибрежне, вул. Каламітська, буд. 14, кадастровий номер 90:11:130701:194;

нежитлова будівля (нежитлова будова) площею 69,3 м^2, розташована за адресою: Республіка Крим, р-н Сакський, с. Прибрежне, вул. Каламітська,буд. 14, кадастровий номер 90:11:130701:643;

нежитлова будівля (бар) площею 41,3 м^2, розташована за адресою: Республіка Крим, р-н Сакський, с. Прибрежне, вул. Каламітська, буд. 14, кадастровий номер 90:11:130701:642;

нежитлова будівля (атракціон «Мультифон») площею 404,8 м^2, розташована за адресою: Республіка Крим, р-н Сакський, с. Прибрежне, вул. Каламітська,буд. 14, кадастровий номер 90:11:130501:979;

інша споруда (басейн), басейн «Камікадзе» площею 278,6 м^2, розташована за адресою: Республіка Крим, р-н Сакський, с. Прибрежне, вул. Каламітська, буд. 14, кадастровий номер 90:11:130701:190;

нежитлова будівля (бар) площею 89,2 м^2, розташована за адресою: Республіка Крим, р-н Сакський, с. Прибрежне, вул. Каламітська, буд. 14, кадастровий номер 90:11:130701:641;

інша споруда (басейн «Куля») площею 366,2 м^2, розташована за адресою: Республіка Крим, р-н Сакський, с. Прибрежне, вул. Каламітська, буд. 14, кадастровий номер 90:11:130701:208;

нежитлова будівля (насосна) площею 46,3 м^2, розташована за адресою: Республіка Крим, р-н Сакський, с. Прибрежне, вул. Каламітська, 14, кадастровий номер 90:11:130701:664;

інша споруда (дитячий басейн) площею забудови 614,8 м^2, розташована за адресою: Республіка Крим, р-н Сакський, с. Прибрежне, вул. Каламітська, буд. 14, кадастровий номер 90:11:130701:186;

інша споруда (мілководний басейн) площею 243,2 м^2, розташована за адресою: Республіка Крим, р-н Сакський, с. Прибрежне, вул. Каламітська, буд. 14, кадастровий номер 90:11:130701:191;

нежитлова будівля (кафе) площею 50,8 м^2, розташована за адресою: Республіка Крим, р-н Сакський, с. Прибрежне, вул. Каламітська, 14, кадастровий номер 90:11:130701:662;

нежитлова будівля (ТП) площею 41,0 м^2, розташована за адресою: Республіка Крим, р-н Сакський, с. Прибрежне, вул. Каламітська, 14, кадастровий номер 90:11:130701:665;

споруди культури та відпочинку (дитячий басейн) площею 900,0 м^2, розташовані за адресою: Республіка Крим, р-н Сакський, с. Прибрежне, вул. Каламітська, буд. 14, кадастровий номер 90:11:130701:312;

споруди культури та відпочинку (басейн «Ледача рука») площею забудови 1960,0 м^2, розташовані за адресою: Республіка Крим, р-н Сакський, с. Прибрежне, вул. Каламітська, буд. 14, кадастровий номер 90:11:130701:314;

споруди культури та відпочинку (техприміщення) площею 186,0 м^2, розташовані за адресою: Республіка Крим, р-н Сакський, с. Прибрежне, вул. Каламітська, буд. 14, кадастровий номер 90:11:130701:313;

інша споруда (резервуар КНС) площею забудови 4,8 м^2, розташована за адресою: Російська Федерація, Республіка Крим, Сакський муніципальний район, Лісновське сільське поселення, село Прибрежне, вулиця Каламітська, споруда 14;

споруди гідротехнічні (свердловина) глибиною 187,0 м, розташовані за адресою: Російська Федерація, Республіка Крим, Сакський муніципальний район, Лісновське сільське поселення, село Прибрежне, вулиця Каламітська, споруда 14;

інша споруда (КНС) обсягом 1,0 м^3, розташована за адресою: Російська Федерація, Республіка Крим, Сакський муніципальний район, Лісновське сільське поселення, Прибрежне село, Каламітська вулиця, споруда 14.»;

27) у пункті 736:

абзац другий викласти у такій редакції:

«1/2 частка житлового будинку площею 1522,2 м^2, розташованої за адресою: Республіка Крим, м. Ялта, смт Гурзуф, вул. Ялтинська, буд. 24а, кадастровий номер 90:25:030103:1626;»;

доповнити абзацами такого змісту:

«1/2 частка нежитлової будівлі (насосна) площею 12,2 м^2, розташованої за адресою: Російська Федерація, Республіка Крим, місто Ялта, селище міського типу Гурзуф, вулиця Ялтинська, будинок 24а;

1/2 частка нежитлової будівлі (госпблок) площею 229,2 м^2, розташованої за адресою: Російська Федерація, Республіка Крим, місто Ялта, селище міського типу Гурзуф, вулиця Ялтинська, будинок 24а;

1/2 частка нежитлової будівлі (госпблок) площею 3,3 м^2, розташованої за адресою: Російська Федерація, Республіка Крим, місто Ялта, селище міського типу Гурзуф, вулиця Ялтинська, будинок 24а;

1/2 частка нежитлової будівлі (госпблок) площею 2,7 м^2, розташованої за адресою: Російська Федерація, Республіка Крим, місто Ялта, селище міського типу Гурзуф, вулиця Ялтинська, будинок 24а;

1/2 частка іншої споруди (басейн) площею 73,1 м^2, розташованої за адресою: Російська Федерація, Республіка Крим, місто Ялта, селище міського типу Гурзуф, вулиця Ялтинська, будинок 24а;

1/2 частка споруд протизсувних (підпірна стіна) завдовжки 26,0 м, розташованих за адресою: Російська Федерація, Республіка Крим, місто Ялта, селище міського типу Гурзуф, вулиця Ялтинська, будинок 24а;

1/2 частка споруд протизсувних (підпірна стіна) завдовжки 29,0 м, розташованих за адресою: Російська Федерація, Республіка Крим, місто Ялта, селище міського типу Гурзуф, вулиця Ялтинська, будинок 24а;

1/2 частка споруд протизсувних (підпірна стіна) завдовжки 44,0 м, розташованих за адресою: Російська Федерація, Республіка Крим, місто Ялта, селище міського типу Гурзуф, вулиця Ялтинська, будинок 24а.»;

28) доповнити пункт 751 абзацами такого змісту:

«нежитлова будівля (сарай) площею 22,4 м^2, розташована за адресою: Російська Федерація, Республіка Крим, Чорноморський муніципальний район, Медведівське сільське поселення, комплекс будівель та споруд №10, територія;

нежитлова будівля (вбиральня) площею 35,9 м^2, розташована за адресою: Російська Федерація, Республіка Крим, Чорноморський муніципальний район, Медведівське сільське поселення, комплекс будівель та споруд №10, територія;

нежитлова будівля (вбиральня) площею 10,3 м^2, розташована за адресою: Російська Федерація, Республіка Крим, Чорноморський муніципальний район, Медведівське сільське поселення, комплекс будівель та споруд №10, територія;

споруди каналізації (резервуар) площею забудови 26,2 м^2, розташовані за адресою: Російська Федерація, Республіка Крим, Чорноморський муніципальний район, Медведівське сільське поселення, комплекс будівель та споруд №10, територія;

споруди каналізації (резервуар) площею забудови 6,7 м^2, розташовані за адресою: Російська Федерація, Республіка Крим, Чорноморський муніципальний район, Медведівське сільське поселення, комплекс будівель та споруд №10, територія;

споруди водозабірні (свердловина) площею забудови 0,1 м^2, розташовані за адресою: Російська Федерація, Республіка Крим, Чорноморський муніципальний район, Медведівське сільське поселення, комплекс будівель та споруд №10 територія;

споруди водозабірні (свердловина) площею забудови 0,1 м^2, розташовані за адресою: Російська Федерація, Республіка Крим, Чорноморський муніципальний район, Медведівське сільське поселення, комплекс будівель та споруд №10 територія.»;

29) доповнити пункт 754 абзацем такого змісту:

«нежитлова будівля (сарай) площею 11,4 м^2, розташована за адресою: 298677, Російська Федерація, Республіка Крим, місто Ялта, місто Алупка, вулиця Першого травня, будинок 7а.»;

30) доповнити пункт 755 абзацами такого змісту:

«споруди протизсувні (підпірна стіна) завдовжки 17,0 м, розташовані за адресою: Російська Федерація, Республіка Крим, м. Ялта, м. Алупка, вул. Севастопольське шосе, буд. 80;

споруди протизсувні (підпірна стіна) завдовжки 12,0 м, розташовані за адресою: Російська Федерація, Республіка Крим, м. Ялта, м. Алупка, вул. Севастопольське шосе, буд. 80;

споруди протизсувні (підпірна стіна) завдовжки 23,0 м, розташовані за адресою: Російська Федерація, Республіка Крим, м. Ялта, м. Алупка, вул. Севастопольське шосе, буд. 80;

споруди протизсувні (підпірна стіна) завдовжки 120,0 м, розташовані за адресою: Російська Федерація, Республіка Крим, м. Ялта, м. Алупка, вул. Севастопольське шосе, буд. 80;

споруди протизсувні (підпірна стіна) завдовжки 23,0 м, розташовані за адресою: Російська Федерація, Республіка Крим, м. Ялта, м. Алупка, вул. Севастопольське шосе, буд. 80;

споруди протизсувні (підпірна стіна) завдовжки 25,0 м, розташовані за адресою: Російська Федерація, Республіка Крим, м. Ялта, м. Алупка, вул. Севастопольське шосе, буд. 80;

споруди протизсувні (підпірна стіна) завдовжки 84,0 м, розташовані за адресою: Російська Федерація, Республіка Крим, м. Ялта, м. Алупка, вул. Севастопольське шосе, буд. 80;

споруди протизсувні (підпірна стіна) завдовжки 29,0 м, розташовані за адресою: Російська Федерація, Республіка Крим, м. Ялта, м. Алупка, вул. Севастопольське шосе, буд. 80;

споруди протизсувні (підпірна стіна) завдовжки 122,0 м, розташовані за адресою: Російська Федерація, Республіка Крим, м. Ялта, м. Алупка, вул. Севастопольське шосе, буд. 80;

нежитлова будівля (сарай) площею 1,3 м^2, розташована за адресою: Російська Федерація, Республіка Крим, м. Ялта, м. Алупка, вул. Севастопольське шосе, буд. 80;

нежитлова будівля (вбиральня) площею 2,9 м^2, розташована за адресою: 298677, Російська Федерація, Республіка Крим, муніципальний округ місто-курорт Ялта, місто Алупка, Севастопольське шосе, будинок 80;

нежитлова будівля (сарай) площею 22,8 м^2, розташована за адресою: 298677, Російська Федерація, Республіка Крим, муніципальний округ місто-курорт Ялта, місто Алупка, Севастопольське шосе, будинок 80;

нежитлова будівля (склад) площею 54,5 м^2, розташована за адресою: Російська Федерація, Республіка Крим, м. Ялта, м. Алупка, вул. Севастопольське шосе, буд. 80.»;

31) у пункті 756:

абзац третій викласти у такій редакції:

«нежитлова будівля (більярдна) площею 56,7 м^2, розташована за адресою: Російська Федерація, Республіка Крим, місто Ялта, селище міського типу Берегове;»;

доповнити абзацами такого змісту:

«споруди протизсувні (підпірна стіна) завдовжки 19,0 м, розташовані за адресою: 298687, Російська Федерація, Республіка Крим, муніципальний округ місто-курорт Ялта, селище міського типу Берегове, Кипарисна вулиця, б/н;

споруди протизсувні (підпірна стіна) завдовжки 10,0 м, розташовані за адресою: 298687, Російська Федерація, Республіка Крим, муніципальний округ місто-курорт Ялта, селище міського типу Берегове, Кипарисна вулиця, б/н;

споруди протизсувні (підпірна стіна) завдовжки 18,0 м, розташовані за адресою: 298687, Російська Федерація, Республіка Крим, муніципальний округ місто-курорт Ялта, селище міського типу Берегове, Кипарисна вулиця, б/н;

споруди протизсувні (підпірна стіна) завдовжки 22,0 м, розташовані за адресою: 298687, Російська Федерація, Республіка Крим, муніципальний округ місто-курорт Ялта, селище міського типу Берегове, Кипарисна вулиця, б/н;

споруди протизсувні (підпірна стіна) завдовжки 28,0 м, розташовані за адресою: 298687, Російська Федерація, Республіка Крим, муніципальний округ місто-курорт Ялта, селище міського типу Берегове, Кипарисна вулиця, б/н.»;

32) у пункті 759:

абзаци сьомий та восьмий викласти у такій редакції:

«нежитлова будівля (клуб-їдальня) площею 1911,4 м^2, розташована за адресою: Республіка Крим, м. о. Феодосія, с. Берегове, вул. Курортна, буд. 6, кадастровий номер 90:24:060101:4640;»;

нежитлова будівля (котельня-гараж) площею 428,3 м^2, розташована за адресою: Російська Федерація, Республіка Крим, м. о. Феодосія, с. Берегове, вул. Курортна, буд. 6, кадастровий номер 90:24:060101:4720;»;

абзац чотирнадцятий викласти у такій редакції:

«нежитлова будівля (трансформаторна) площею 31,5 м^2, розташована за адресою: Російська Федерація, Республіка Крим, м. Феодосія, с. Берегове, вул. Курортна, буд. 6, корп. 1, кадастровий номер 90:24:060101:4299;».

2. Ця Постанова набуває чинності від дня офіційного опублікування.

Голова Державної Ради Республіки Крим В. КОНСТАНТИНОВ

м. Сімферополь, 27 травня 2026 року
№ 916-3/26

_____

ПОСТАНОВА
ДЕРЖАВНОЇ РАДИ РЕСПУБЛІКИ КРИМ

267 ПРО ВНЕСЕННЯ ЗМІН ДО ПОСТАНОВИ ДЕРЖАВНОЇ РАДИ РЕСПУБЛІКИ КРИМ ВІД 30 КВІТНЯ 2014 РОКУ № 2085-6/14 «ПРО ПИТАННЯ УПРАВЛІННЯ ВЛАСНІСТЮ РЕСПУБЛІКИ КРИМ»

Згідно з пунктом 3 статті 75 Конституції Республіки Крим

Державна Рада Республіки Крим п о с т а н о в л я є:

1. Внести до Постанови Державної Ради Республіки Крим від 30 квітня 2014 року № 2085-6/14 «Про питання управління власністю Республіки Крим» (Збірник нормативно-правових актів Республіки Крим, 2014, № 4, ст. 535; Відомості Державної Ради Республіки Крим, 2014, № 3, ст. 246, ст. 275, ст. 321, № 4, ст. 365, ст. 370, № 5, ст. 493, № 6, ст. 728, ст. 729, ст. 743, ст. 746, ст. 747; 2015, № 1, ст. 5, № 2, ст. 31, ст. 81—93, № 8, ст. 427, № 9, ст. 485, № 11,

ст. 680, № 12, ст. 780, ст. 781; 2016, № 2, ст. 55, ст. 64, № 3, ст. 135, ст. 136, № 4, ст. 199, № 5, ст. 255, ст. 256, № 6, ст. 338, № 9, ст. 433, ст. 434, № 10, ст. 520, № 11, ст. 608, № 12, ст. 662, ст. 663, ст. 715—717; 2017, № 1, ст. 53, ст. 69, ст. 70, № 2, ст. 122, № 5, ст. 320—322, № 6, ст. 396—398, № 8, ст. 457, № 9, ст. 498, № 10, ст. 567, ст. 568; 2018, № 2, ст. 52—56, № 5, ст. 240, ст. 241, № 6, ст. 304, № 9, ст. 422, ст. 423, № 10, ст. 501; 2019, № 2, ст. 98, № 4, ст. 236—238, № 6, ст. 317, ст. 392—394, № 10, ст. 584, № 11, ст. 699, ст. 753, № 12, ст. 834, ст. 835; 2020, № 1—2, ст. 37, № 5, ст. 233, № 6, ст. 318, № 9, ст. 417, № 10, ст. 466, № 11, ст. 546; 2021, № 2, ст. 66, № 6, ст. 323, № 12, ст. 631; 2022, № 4, ст. 170, № 6, ст. 309, № 10, ст. 558, ст. 562, № 11, ст. 636, № 12, ст. 740, ст. 779; 2023, № 1—2, ст. 19, № 4, ст. 231, № 5, ст. 294—296, ст. 305, № 6, ст. 391, № 9, ст. 506, ст. 545, ст. 546, № 10, ст. 636, № 12, ст. 764, ст. 799; 2024, № 1—2, ст. 30—33, № 3, ст. 98, № 4, ст. 166—168, № 6, ст. 313, ст. 338, № 7, ст. 380, ст. 391, № 8, ст. 429, ст. 475, № 10, ст. 648—651, № 11, ст. 742; 2025, № 2, ст. 41—45, № 4, ст. 149, ст. 150, № 5, ст. 224—226, ст. 228, № 6, ст. 313, ст. 314, № 9, ст. 442—447, № 11, ст. 658, № 12, ст. 718, ст. 719; 2026, № 1—2, ст. 45, ст. 46) такі зміни:

у Додатку до цієї Постанови:

1) абзац другий пункту 146 викласти у такій редакції:

«нерухоме майно, розташоване за адресою: м. Сімферополь, вул. Крилова, буд. 133, у складі: нежитлова будівля прохідний (літер Б) загальної площею 14,6 м^2, нежитлова будівля швейної фабрики (літер А) загальної площею 2435,0 м^2; нежитлова будівля площею 410,3 м^2, розташована за адресою: Республіка Крим, м. Сімферополь, вул. Крилова, буд. 133, кадастровий номер 90:22:010306:3921; нежитлова будівля (літер В) площею 30,0 м^2;»;

2) пункт 328 викласти у такій редакції:

«328. Рухоме та нерухоме майно громадянина Російської Федерації Шевченко Світлани Анатоліївни, 26.09.1971 року народження, в тому числі:

нежитлове приміщення (апартамент) площею 82,2 м^2, розташоване за адресою: Російська Федерація, Республіка Крим, міський округ Ялта, м. Ялта, вулиця Ігнатенка, будинок 9, будова 1, прим. 83, кадастровий номер 90:25:010105:2477;

нежитлове приміщення (апартамент) площею 60,6 м^2, розташоване за адресою: Російська Федерація, Республіка Крим, міський округ Ялта, м. Ялта, вулиця Ігнатенка, будинок 9, будова 1, прим. 91, кадастровий номер 90:25:010105:2486;

нежитлове приміщення (апартамент) площею 82,6 м^2, розташоване за адресою: Російська Федерація, Республіка Крим, міський округ Ялта, м. Ялта, вулиця Ігнатенка, будинок 9, будова 1, прим. 70, кадастровий номер 90:25:010105:2619;

нежитлове приміщення площею 13,0 м^2, розташоване за адресою: Республіка Крим, м. Ялта, вул. Морська, буд. 3а, паркувальне місце 15, кадастровий номер 90:25:010106:1542;

нежитлове приміщення площею 11,6 м^2, розташоване за адресою: Республіка Крим, м. Ялта, вул. Морська, буд. 3а, паркувальне місце 13, кадастровий номер 90:25:010106:1547;

нежитлове приміщення площею 13,2 м^2, розташоване за адресою: Республіка Крим, м. Ялта, вул. Морська, буд. 3а, паркувальне місце 14, кадастровий номер 90:25:010106:1548;

нежитлове приміщення площею 12,1 м^2, розташоване за адресою: Республіка Крим, м. Ялта, вул. Морська, буд. 3а, паркувальне місце 21, кадастровий номер 90:25:010106:1549;

нежитлове приміщення площею 15,5 м^2, розташоване за адресою: Республіка Крим, м. Ялта, вул. Морська, буд. 3а, паркувальне місце 16, кадастровий номер 90:25:010106:1564;

нежитлове приміщення площею 16,1 м^2, розташоване за адресою: Республіка Крим, м. Ялта, вул. Морська, буд. 3а, паркувальне місце № 20, кадастровий номер 90:25:010106:1565;

нежитлове приміщення площею 10,8 м^2, розташоване за адресою: Республіка Крим, м. Ялта, вул. Морська, буд. 3а, паркувальне місце 18, кадастровий номер 90:25:010106:1567;

нежитлове приміщення площею 11,5 м^2, розташоване за адресою: Республіка Крим, м. Ялта, вул. Морська, буд. 3а, паркувальне місце 17, кадастровий номер 90:25:010106:1568;

нежитлове приміщення (паркувальне місце 19) площею 11,7 м^2, розташоване за адресою: Республіка Крим, м. Ялта, вул. Морська, буд. 3а, паркувальне місце 19, кадастровий номер 90:25:020103:2778;

нежитлове приміщення площею 69,5 м^2, розташоване за адресою: Республіка Крим, м. Ялта, проїзд Парковий, буд. 5в, прим. 4—12, кадастровий номер 90:25:010123:290;

житлова будівля (житловий будинок) площею 183,1 м^2, розташований за адресою: Республіка Крим, м. Ялта, вул. Морська, буд. 3в, кадастровий номер 90:25:010106:184;

нежитлова будівля (склад) площею 6,4 м², розташована за адресою: Республіка Крим, м. Ялта, вул. Морська, буд. 3в, кадастровий номер 90:25:010106:2347;

нежитлова будівля (щитова) площею 5,9 м², розташована за адресою: Республіка Крим, м. Ялта, вул. Морська, буд. 3в, кадастровий номер 90:25:010106:2348.

Майно, розташоване за адресою: Республіка Крим, м. Ялта, вул. Морська, буд. 3а (3А):

нежитлове приміщення площею 10,7 м², кадастровий номер 90:25:010106:1555;
нежитлове приміщення площею 11,3 м², кадастровий номер 90:25:010106:1556;
нежитлове приміщення площею 11,6 м², кадастровий номер 90:25:010106:1557;
нежитлове приміщення площею 11,5 м², кадастровий номер 90:25:010106:1558;
нежитлове приміщення площею 16,1 м², кадастровий номер 90:25:010106:1559;
нежитлове приміщення площею 13,1 м², кадастровий номер 90:25:010106:1560;
нежитлове приміщення площею 10,9 м², кадастровий номер 90:25:010106:1561;
нежитлове приміщення площею 11,1 м², кадастровий номер 90:25:010106:1563;
нежитлове приміщення площею 87,1 м², кадастровий номер 90:25:010106:4057;
нежитлове приміщення площею 122,8 м², кадастровий номер 90:25:010106:4058;
нежитлове приміщення площею 6,9 м², кадастровий номер 90:25:010106:4059;
нежитлове приміщення площею 45,0 м², кадастровий номер 90:25:010106:4060;
нежитлове приміщення площею 18,8 м², кадастровий номер 90:25:010106:4061;
нежитлове приміщення площею 102,5 м², кадастровий номер 90:25:010106:4062;
нежитлове приміщення площею 6,8 м², кадастровий номер 90:25:010106:4063;
нежитлове приміщення площею 43,2 м², кадастровий номер 90:25:010106:4064;
нежитлове приміщення площею 7,1 м², кадастровий номер 90:25:010106:4065;
нежитлове приміщення площею 12,4 м², кадастровий номер 90:25:010106:4066;
нежитлове приміщення площею 10,0 м², кадастровий номер 90:25:010106:4067;
нежитлове приміщення площею 7,0 м², кадастровий номер 90:25:010106:4068;
нежитлове приміщення площею 17,5 м², кадастровий номер 90:25:010106:4069;
нежитлове приміщення площею 11,0 м², кадастровий номер 90:25:010106:4070;

житлове приміщення (квартира) площею 122,8 м², розташоване за адресою: Республіка Крим, м. Ялта, вул. імені архітектора Краснова М. П., буд. 2, кв. 3, кадастровий номер 90:25:010106:2681.»;

3) пункт 368 викласти у такій редакції:

«368. Рухоме та нерухоме майно іноземного громадянина Новицької Вероніки Юріївни, 27.03.1982 року народження».

2. Ця Постанова набуває чинності від дня офіційного опублікування.

Голова Державної Ради Республіки Крим В. КОНСТАНТИНОВ

м. Сімферополь, 27 травня 2026 року
№ 917-3/26

_____

ПОСТАНОВА
ДЕРЖАВНОЇ РАДИ РЕСПУБЛІКИ КРИМ

268 ПРО ЗАКОН РЕСПУБЛІКИ КРИМ «ПРО НАДАННЯ МІСТУ ЄВПАТОРІЯ РЕСПУБЛІКИ КРИМ ПОЧЕСНОГО ЗВАННЯ РЕСПУБЛІКИ КРИМ «НАСЕЛЕНИЙ ПУНКТ ВІЙСЬКОВОЇ ДОБЛЕСТІ»

Згідно з пунктом 1 статті 75, частиною 4 статті 78 Конституції Республіки Крим, частиною 9 статті 98, зі статтями 99 і 100 Регламенту Державної Ради Республіки Крим

Державна Рада Республіки Крим п о с т а н о в л я є:

1. Прийняти Закон Республіки Крим «Про присвоєння місту Євпаторія Республіки Крим почесного звання Республіки Крим «Населений пункт військової доблесті».

2. Направити цей Закон Главі Республіки Крим Аксьонову С. В. для підписання і оприлюднення.

3. Ця Постанова набуває чинності від дня прийняття.

Голова Державної Ради Республіки Крим В. КОНСТАНТИНОВ

м. Сімферополь, 27 травня 2026 року
№ 918-3/26

_____

ПОСТАНОВА
ДЕРЖАВНОЇ РАДИ РЕСПУБЛІКИ КРИМ

269 ПРО ЗАКОН РЕСПУБЛІКИ КРИМ «ПРО ЗАТВЕРДЖЕННЯ УКЛАДАННЯ УГОДИ ПРО ВСТАНОВЛЕННЯ КОРДОНУ МІЖ СУБ'ЄКТАМИ РОСІЙСЬКОЇ ФЕДЕРАЦІЇ — ХЕРСОНСЬКОЮ ОБЛАСТЮ І РЕСПУБЛІКОЮ КРИМ»

Згідно з пунктом 1 статті 75, частиною 4 статті 78 Конституції Республіки Крим, частиною 9 статті 98, зі статтями 99 і 100 Регламенту Державної Ради Республіки Крим

Державна Рада Республіки Крим п о с т а н о в л я є:

1. Прийняти Закон Республіки Крим «Про затвердження укладання Угоди про встановлення кордону між суб'єктами Російської Федерації — Херсонською областю і Республікою Крим».

2. Направити цей Закон Главі Республіки Крим Аксьонову С. В. для підписання і оприлюднення.

3. Ця Постанова набуває чинності від дня прийняття.

Голова Державної Ради Республіки Крим В. КОНСТАНТИНОВ

м. Сімферополь, 27 травня 2026 року
№ 919-3/26

_____

ПОСТАНОВА
ДЕРЖАВНОЇ РАДИ РЕСПУБЛІКИ КРИМ

270 ПРО ЗАКОН РЕСПУБЛІКИ КРИМ «ПРО ВНЕСЕННЯ ЗМІН ДО СТАТТІ 3 ЗАКОНУ РЕСПУБЛІКИ КРИМ «ПРО КВОТУВАННЯ І РЕЗЕРВУВАННЯ РОБОЧИХ МІСЦЬ ДЛЯ ІНВАЛІДІВ І ГРОМАДЯН, ЯКІ ОСОБЛИВО ПОТРЕБУЮТЬ СОЦІАЛЬНОГО ЗАХИСТУ»

Згідно з пунктом 1 статті 75, частиною 4 статті 78 Конституції Республіки Крим, частиною 9 статті 98, зі статтями 99 і 100 Регламенту Державної Ради Республіки Крим

Державна Рада Республіки Крим п о с т а н о в л я є:

1. Прийняти Закон Республіки Крим «Про внесення змін до статті 3 Закону Республіки Крим «Про квотування і резервування робочих місць для інвалідів і громадян, які особливо потребують соціального захисту».

2. Направити цей Закон Главі Республіки Крим Аксьонову С. В. для підписання і оприлюднення.

3. Ця Постанова набуває чинності від дня прийняття.

Голова Державної Ради Республіки Крим В. КОНСТАНТИНОВ

м. Сімферополь, 27 травня 2026 року
№ 920-3/26

ПОСТАНОВА
ДЕРЖАВНОЇ РАДИ РЕСПУБЛІКИ КРИМ

271 ПРО ЗАКОН РЕСПУБЛІКИ КРИМ «ПРО ВНЕСЕННЯ ЗМІН ДО СТАТЕЙ 12 І 13 ЗАКОНУ РЕСПУБЛІКИ КРИМ «ПРО БЕЗКОШТОВНУ ЮРИДИЧНУ ДОПОМОГУ В РЕСПУБЛІЦІ КРИМ»

Згідно з пунктом 1 статті 75, частиною 4 статті 78 Конституції Республіки Крим, частиною 9 статті 98, зі статтями 99 і 100 Регламенту Державної Ради Республіки Крим

Державна Рада Республіки Крим п о с т а н о в л я є:

1. Прийняти Закон Республіки Крим «Про внесення змін до статей 12 і 13 Закону Республіки Крим «Про безкоштовну юридичну допомогу в Республіці Крим».

2. Направити цей Закон Главі Республіки Крим Аксьонову С. В. для підписання і оприлюднення.

3. Ця Постанова набуває чинності від дня прийняття.

Голова Державної Ради Республіки Крим В. КОНСТАНТИНОВ

м. Сімферополь, 27 травня 2026 року
№ 921-3/26

ПОСТАНОВА
ДЕРЖАВНОЇ РАДИ РЕСПУБЛІКИ КРИМ

272 ПРО ЗАКОН РЕСПУБЛІКИ КРИМ «ПРО ВНЕСЕННЯ ЗМІН ДО ЗАКОНУ РЕСПУБЛІКИ КРИМ «ПРО ВИЗНАЧЕННЯ МЕЖ НОТАРІАЛЬНИХ ОКРУГІВ І КІЛЬКОСТІ ПОСАД НОТАРІУСІВ У НОТАРІАЛЬНИХ ОКРУГАХ У МЕЖАХ ТЕРИТОРІЇ РЕСПУБЛІКИ КРИМ»

Згідно з пунктом 1 статті 75, частиною 4 статті 78 Конституції Республіки Крим, частиною 9 статті 98, зі статтями 99 і 100 Регламенту Державної Ради Республіки Крим

Державна Рада Республіки Крим п о с т а н о в л я є:

1. Прийняти Закон Республіки Крим «Про внесення змін до закону Республіки Крим «Про визначення меж нотаріальних округів і кількості посад нотаріусів у нотаріальних округах у межах території Республіки Крим».

2. Направити цей Закон Главі Республіки Крим Аксьонову С. В. для підписання і оприлюднення.

3. Ця Постанова набуває чинності від дня прийняття.

Голова Державної Ради Республіки Крим В. КОНСТАНТИНОВ

м. Сімферополь, 27 травня 2026 року
№ 922-3/26

ПОСТАНОВА
ДЕРЖАВНОЇ РАДИ РЕСПУБЛІКИ КРИМ

273 ПРО ЗАКОН РЕСПУБЛІКИ КРИМ «ПРО ВНЕСЕННЯ ЗМІНИ ДО ЗАКОНУ РЕСПУБЛІКИ КРИМ «ПРО ВИЗНАЧЕННЯ МЕЖ НОТАРІАЛЬНИХ ОКРУГІВ І КІЛЬКОСТІ ПОСАД НОТАРІУСІВ У НОТАРІАЛЬНИХ ОКРУГАХ У МЕЖАХ ТЕРИТОРІЇ РЕСПУБЛІКИ КРИМ»

Згідно з пунктом 1 статті 75, частиною 4 статті 78 Конституції Республіки Крим, частиною 9 статті 98, зі статтями 99 і 100 Регламенту Державної Ради Республіки Крим

Державна Рада Республіки Крим п о с т а н о в л я є:

1. Прийняти Закон Республіки Крим «Про внесення зміни до закону Республіки Крим «Про визначення меж нотаріальних округів і кількості посад нотаріусів у нотаріальних округах у межах території Республіки Крим».

2. Направити цей Закон Главі Республіки Крим Аксьонову С. В. для підписання і оприлюднення.

3. Ця Постанова набуває чинності від дня прийняття.

Голова Державної Ради Республіки Крим В. КОНСТАНТИНОВ

м. Сімферополь, 27 травня 2026 року
№ 923-3/26

_____

ПОСТАНОВА
ДЕРЖАВНОЇ РАДИ РЕСПУБЛІКИ КРИМ

274 ПРО ЗАКОН РЕСПУБЛІКИ КРИМ «ПРО ВНЕСЕННЯ ЗМІН ДО СТАТЕЙ 8 І 17 ЗАКОНУ РЕСПУБЛІКИ КРИМ «ПРО ДЕРЖАВНІ НАГОРОДИ РЕСПУБЛІКИ КРИМ»

Згідно з пунктом 1 статті 75, частиною 4 статті 78 Конституції Республіки Крим, частиною 9 статті 98, зі статтями 99 і 100 Регламенту Державної Ради Республіки Крим

Державна Рада Республіки Крим п о с т а н о в л я є:

1. Прийняти Закон Республіки Крим «Про внесення змін до статей 8 і 17 Закону Республіки Крим «Про державні нагороди Республіки Крим».

2. Направити цей Закон Главі Республіки Крим Аксьонову С. В. для підписання і оприлюднення.

3. Ця Постанова набуває чинності від дня прийняття.

Голова Державної Ради Республіки Крим В. КОНСТАНТИНОВ

м. Сімферополь, 27 травня 2026 року
№ 924-3/26

_____

ПОСТАНОВА
ДЕРЖАВНОЇ РАДИ РЕСПУБЛІКИ КРИМ

275 ПРО ЗАКОН РЕСПУБЛІКИ КРИМ «ПРО ВНЕСЕННЯ ЗМІН ДО СТАТЕЙ 3 І 16 ЗАКОНУ РЕСПУБЛІКИ КРИМ «ПРО ДЕРЖАВНІ НАГОРОДИ РЕСПУБЛІКИ КРИМ»

Згідно з пунктом 1 статті 75, частиною 4 статті 78 Конституції Республіки Крим, частиною 9 статті 98, зі статтями 99 і 100 Регламенту Державної Ради Республіки Крим

Державна Рада Республіки Крим п о с т а н о в л я є:

1. Прийняти Закон Республіки Крим «Про внесення змін до статей 3 і 16 Закону Республіки Крим «Про державні нагороди Республіки Крим».

2. Направити цей Закон Главі Республіки Крим Аксьонову С. В. для підписання і оприлюднення.

3. Ця Постанова набуває чинності від дня прийняття.

Голова Державної Ради Республіки Крим В. КОНСТАНТИНОВ

м. Сімферополь, 27 травня 2026 року
№ 925-3/26

_____

ПОСТАНОВА
ДЕРЖАВНОЇ РАДИ РЕСПУБЛІКИ КРИМ

276 ПРО ЗАКОН РЕСПУБЛІКИ КРИМ «ПРО ВНЕСЕННЯ ЗМІН ДО ЗАКОНУ РЕСПУБЛІКИ КРИМ «ПРО ОПЛАТУ ПРАЦІ ОСІБ, ЯКІ ОБІЙМАЮТЬ У ДЕРЖАВНИХ ОРГАНАХ РЕСПУБЛІКИ КРИМ ПОСАДИ, ЩО НЕ Є ПОСАДАМИ ДЕРЖАВНОЇ ЦИВІЛЬНОЇ СЛУЖБИ РЕСПУБЛІКИ КРИМ»

Згідно з пунктом 1 статті 75, частиною 4 статті 78 Конституції Республіки Крим, частиною 9 статті 98, зі статтями 99 і 100 Регламенту Державної Ради Республіки Крим

Державна Рада Республіки Крим п о с т а н о в л я є:

1. Прийняти Закон Республіки Крим «Про внесення змін до Закону Республіки Крим «Про оплату праці осіб, які обіймають у державних органах Республіки Крим посади, що не є посадами державної цивільної служби Республіки Крим».

2. Направити цей Закон Главі Республіки Крим Аксьонову С. В. для підписання і оприлюднення.

3. Ця Постанова набуває чинності від дня прийняття.

Голова Державної Ради Республіки Крим В. КОНСТАНТИНОВ

м. Сімферополь, 27 травня 2026 року
№ 926-3/26

_____

ПОСТАНОВА
ДЕРЖАВНОЇ РАДИ РЕСПУБЛІКИ КРИМ

277 ПРО ЗАКОН РЕСПУБЛІКИ КРИМ «ПРО ВНЕСЕННЯ ЗМІН ДО СТАТЕЙ 24 І 32 ЗАКОНУ РЕСПУБЛІКИ КРИМ «ПРО ВИКОНАВЧІ ОРГАНИ РЕСПУБЛІКИ КРИМ»

Згідно з пунктом 1 статті 75, частиною 4 статті 78 Конституції Республіки Крим, частиною 9 статті 98, зі статтями 99 і 100 Регламенту Державної Ради Республіки Крим

Державна Рада Республіки Крим п о с т а н о в л я є:

1. Прийняти Закон Республіки Крим «Про внесення змін до статей 24 і 32 Закону Республіки Крим «Про виконавчі органи Республіки Крим».

2. Направити цей Закон Главі Республіки Крим Аксьонову С. В. для підписання і оприлюднення.

3. Ця Постанова набуває чинності від дня прийняття.

Голова Державної Ради Республіки Крим В. КОНСТАНТИНОВ

м. Сімферополь, 27 травня 2026 року
№ 927-3/26

_____

ПОСТАНОВА
ДЕРЖАВНОЇ РАДИ РЕСПУБЛІКИ КРИМ

278 ПРО ЗАКОН РЕСПУБЛІКИ КРИМ «ПРО ВНЕСЕННЯ ЗМІН ДО СТАТТІ 13 ЗАКОНУ РЕСПУБЛІКИ КРИМ «ПРО КОМІСІЇ У СПРАВАХ НЕПОВНОЛІТНІХ ТА ІЗ ЗАХИСТУ ЇХ ПРАВ У РЕСПУБЛІЦІ КРИМ»

Згідно з пунктом 1 статті 75, частиною 4 статті 78 Конституції Республіки Крим, частиною 9 статті 98, зі статтями 99 і 100 Регламенту Державної Ради Республіки Крим

Державна Рада Республіки Крим п о с т а н о в л я є:

1. Прийняти Закон Республіки Крим «Про внесення змін до статті 13 Закону Республіки Крим «Про комісії у справах неповнолітніх та із захисту їх прав у Республіці Крим».

2. Направити цей Закон Главі Республіки Крим Аксьонову С. В. для підписання і оприлюднення.

3. Ця Постанова набуває чинності від дня прийняття.

Голова Державної Ради Республіки Крим В. КОНСТАНТИНОВ

м. Сімферополь, 27 травня 2026 року
№ 928-3/26

_____

ПОСТАНОВА
ДЕРЖАВНОЇ РАДИ РЕСПУБЛІКИ КРИМ

279 ПРО ЗАКОН РЕСПУБЛІКИ КРИМ «ПРО ВНЕСЕННЯ ЗМІН ДО ЗАКОНУ РЕСПУБЛІКИ КРИМ «ПРО НАДАННЯ ЗЕМЕЛЬНИХ ДІЛЯНОК, ЩО ПЕРЕБУВАЮТЬ У ВЛАСНОСТІ РЕСПУБЛІКИ КРИМ АБО МУНІЦИПАЛЬНІЙ ВЛАСНОСТІ, І ДЕЯКІ ПИТАННЯ ЗЕМЕЛЬНИХ ВІДНОСИН»

Згідно з пунктом 1 статті 75, частиною 4 статті 78 Конституції Республіки Крим, частиною 9 статті 98, зі статтями 99 і 100 Регламенту Державної Ради Республіки Крим

Державна Рада Республіки Крим п о с т а н о в л я є:

1. Прийняти Закон Республіки Крим «Про внесення змін до Закону Республіки Крим «Про надання земельних ділянок, що перебувають у власності Республіки Крим або муніципальній власності, і деякі питання земельних відносин».

2. Направити цей Закон Главі Республіки Крим Аксьонову С. В. для підписання і оприлюднення.

3. Ця Постанова набуває чинності від дня прийняття.

Голова Державної Ради Республіки Крим В. КОНСТАНТИНОВ

м. Сімферополь, 27 травня 2026 року
№ 929-3/26

_____

ПОСТАНОВА
ДЕРЖАВНОЇ РАДИ РЕСПУБЛІКИ КРИМ

280 ПРО ЗАКОН РЕСПУБЛІКИ КРИМ «ПРО ВНЕСЕННЯ ЗМІНИ ДО СТАТТІ 3 ЗАКОНУ РЕСПУБЛІКИ КРИМ «ПРО ОСОБЛИВОСТІ НАДАННЯ ЗЕМЕЛЬНИХ ДІЛЯНОК, ЩО ПЕРЕБУВАЮТЬ У ВЛАСНОСТІ РЕСПУБЛІКИ КРИМ АБО МУНІЦИПАЛЬНІЙ ВЛАСНОСТІ, САДІВНИЧИМ ТА ГОРОДНИЦЬКИМ НЕКОМЕРЦІЙНИМ ТОВАРИСТВАМ НА ТЕРИТОРІЇ РЕСПУБЛІКИ КРИМ І ПРО ВНЕСЕННЯ ЗМІН ДО ДЕЯКИХ ЗАКОНІВ РЕСПУБЛІКИ КРИМ»

Згідно з пунктом 1 статті 75, частиною 4 статті 78 Конституції Республіки Крим, частиною 9 статті 98, зі статтями 99 і 100 Регламенту Державної Ради Республіки Крим

Державна Рада Республіки Крим п о с т а н о в л я є:

1. Прийняти Закон Республіки Крим «Про внесення зміни до статті 3 Закону Республіки Крим «Про особливості надання земельних ділянок, що перебувають у власності Республіки Крим або у муніципальній власності, садівничим та городницьким некомерційним товариствам на території Республіки Крим і про внесення змін до деяких законів Республіки Крим».

2. Направити цей Закон Главі Республіки Крим Аксьонову С. В. для підписання і оприлюднення.

3. Ця Постанова набуває чинності від дня прийняття.

Голова Державної Ради Республіки Крим В. КОНСТАНТИНОВ

м. Сімферополь, 27 травня 2026 року
№ 930-3/26

_____

ПОСТАНОВА
ДЕРЖАВНОЇ РАДИ РЕСПУБЛІКИ КРИМ

281 ПРО ЗАКОН РЕСПУБЛІКИ КРИМ «ПРО ВНЕСЕННЯ ЗМІН ДО СТАТЕЙ 1 І 25.1 ЗАКОНУ РЕСПУБЛІКИ КРИМ «ПРО ТУРИСТСЬКУ ДІЯЛЬНІСТЬ У РЕСПУБЛІЦІ КРИМ»

Згідно з пунктом 1 статті 75, частиною 4 статті 78 Конституції Республіки Крим, частиною 9 статті 98, зі статтями 99 і 100 Регламенту Державної Ради Республіки Крим

Державна Рада Республіки Крим п о с т а н о в л я є:

1. Прийняти Закон Республіки Крим «Про внесення змін до статей 1 і 25.1 Закону Республіки Крим «Про туристську діяльність у Республіці Крим».

2. Направити цей Закон Главі Республіки Крим Аксьонову С. В. для підписання і оприлюднення.

3. Ця Постанова набуває чинності від дня прийняття.

Голова Державної Ради Республіки Крим В. КОНСТАНТИНОВ

м. Сімферополь, 27 травня 2026 року
№ 931-3/26

_____

ПОСТАНОВА
ДЕРЖАВНОЇ РАДИ РЕСПУБЛІКИ КРИМ

282 ПРО ЗАКОН РЕСПУБЛІКИ КРИМ «ПРО ВНЕСЕННЯ ЗМІНИ ДО СТАТТІ 20 ЗАКОНУ РЕСПУБЛІКИ КРИМ «ПРО ТВАРИННИЙ СВІТ»

Згідно з пунктом 1 статті 75, частиною 4 статті 78 Конституції Республіки Крим, частиною 9 статті 98, зі статтями 99 і 100 Регламенту Державної Ради Республіки Крим

Державна Рада Республіки Крим п о с т а н о в л я є:

1. Прийняти Закон Республіки Крим «Про внесення зміни до статті 20 Закону Республіки Крим «Про тваринний світ».

2. Направити цей Закон Главі Республіки Крим Аксьонову С. В. для підписання і оприлюднення.

3. Ця Постанова набуває чинності від дня прийняття.

Голова Державної Ради Республіки Крим В. КОНСТАНТИНОВ

м. Сімферополь, 27 травня 2026 року
№ 932-3/26

_____

ЭКИНДЖИ БОЛЮК

КЪЫРЫМ ДЖУМХУРИЕТИ
ДЕВЛЕТ ШУРАСЫНЫНЪ КЪАРАРЫ

224 А. Н. ТИХОМИРОВ АКЪКЪЫНДА

2014 сенеси майыс 15-те къабул олунгъан 2-КъДжКъ санлы «Къырым Джумхуриетининъ Девлет Шурасы — Къырым Джумхуриетининъ Парламенти акъкъында» Къырым Джумхуриети Къанунынынъ 8-инджи маддесиндеки 2-нджи къысмынынъ 19-ынджы пунктуна, 10-унджы маддесиндеки 2-нджи къысмынынъ 13-юнджи пунктуна, Къырым Джумхуриети Девлет Шурасы Регламентининъ 31-инджи маддесиндеки 1-инджи къысмына мувафыкъ, Къырым Джумхуриети Девлет Шурасынынъ икътисадий, бюджет-малие, ятырым ве берги сиясети боюнджа Комитетининъ реиси О. М. Виноградованынъ такъдимнамеси ве Къырым Джумхуриети Девлет Шурасынынъ депутаты А. Н. Тихомировнынъ аризасынен

Къырым Джумхуриетининъ Девлет Шурасы къ а р а р б е р е:

1. 2026 сенеси майыс 15-ден Къырым Джумхуриети Девлет Шурасынынъ икътисадий, бюджет-малие, ятырым ве берги сиясети боюнджа Комитети реисининъ муавини Алексей Николаевич Тихомировнынъ векялетлери токътатылсын.

2. Мезкюр Къарар къабул олунгъан кунюнден амельге кечириле.

Къырым Джумхуриети Девлет Шурасынынъ Реиси В. КОНСТАНТИНОВ

Симферополь ш., 2026 сенеси майыс 15
№ 874-3/26

_____

КЪЫРЫМ ДЖУМХУРИЕТИ
ДЕВЛЕТ ШУРАСЫНЫНЪ КЪАРАРЫ

225 КЪЫРЫМ ДЖУМХУРИЕТИ ДЕВЛЕТ ШУРАСЫНЫНЪ УЧЮНДЖИ ЧАГЪЫРЫШЫ ДЕПУТАТЫ А. Н. ТИХОМИРОВНЫНЪ ВЕКЯЛЕТЛЕРИ МУДДЕТТЕН ЭВЕЛЬ ТОКЪТАТЫЛМАСЫ АКЪКЪЫНДА

2021 сенеси декабрь 21-де къабул олунгъан 414-ФКъ санлы «Русие Федерациясы субъектлеринде джемаат акимиетининъ умумий тешкилятландырув принциплери акъкъында» Федераль къанунынынъ 19-ынджы маддесиндеки 21-инджи къысмынынъ 2-нджи пунктуна, 2014 сенеси сентябрь 10-да къабул олунгъан 64-КъДжКъ санлы «Къырым Джумхуриети Девлет Шурасы депутатынынъ статусы акъкъында» Къырым Джумхуриети Къанунынынъ 4-юнджи маддесине мувафыкъ ве Къырым Джумхуриети Девлет Шурасы депутаты А. Н. Тихомировнынъ озь векялетлеринден вазгечмеси акъкъында язма аризасы мунасебетинен

Къырым Джумхуриетининъ Девлет Шурасы къ а р а р б е р е:

1. «Екяне Русие» Умумрусие сиясий фыркъасы Къырым региональ болюгининъ бир мандатлы сайлав больгеси боюнджа сайлангъан Къырым Джумхуриети Девлет Шурасынынъ

учюнджи чагъырышы депутаты Алексей Николаевич Тихомировнынъ векялетлери муддеттен эвель 2026 сенеси майыс 15-те токътатылсын.

2. Мезкюр Къарар Къырым Джумхуриетининъ Сайлав комиссиясына ёлланылсын.

3. Мезкюр Къарар къабул олунгъан кунюнден амельге кечириле.

Къырым Джумхуриети Девлет Шурасынынъ Реиси В. КОНСТАНТИНОВ

Симферополь ш., 2026 сенеси майыс 15
№ 875-3/26

_____

КЪЫРЫМ ДЖУМХУРИЕТИ
ДЕВЛЕТ ШУРАСЫНЫНЪ КЪАРАРЫ

226 ФЕДЕРАЛЬ КЪАНУНЛАРЫНЫНЪ ЛЕЙХАЛАРЫ АКЪКЪЫНДА

2021 сенеси декабрь 21-де къабул олунгъан 414-ФКъ санлы «Русие Федерациясы субъектлеринде джемаат акимиетини тешкиль этме умумий принциплери акъкъында» Федераль къанунынынъ 39-ынджы маддесине, Къырым Джумхуриети Анаясасынынъ 75-инджи маддесине мувафыкъ

Къырым Джумхуриетининъ Девлет Шурасы къарар бере:

1. Ашагъыдаки федераль къанун лейхаларына къол тутулсын:

№ 1192039-8 «Русие Федерациясы Къоранта кодексине денъишмелер кирсетильмеси акъкъында»;

№ 1192067-8 «Гражданлыкъ вазиетлернинъ актлары акъкъында» федераль къанунына денъишмелер кирсетильмеси акъкъында».

2. Мезкюр Къарар Русие Федерациясы Федераль Топлашувынынъ Девлет Думасына ёлланылсын.

3. Мезкюр Къарар къабул олунгъан кунюнден амельге кечириле.

Къырым Джумхуриети Девлет Шурасынынъ Реиси В. КОНСТАНТИНОВ

Симферополь ш., 2026 сенеси майыс 15
№ 876-3/26

_____

КЪЫРЫМ ДЖУМХУРИЕТИ
ДЕВЛЕТ ШУРАСЫНЫНЪ КЪАРАРЫ

227 2025 СЕНЕСИ КЪЫРЫМ ДЖУМХУРИЕТИ ЭСАП ПАЛАТАСЫНЫНЪ ФААЛИЕТИ БОЮНДЖА ЭСАБАТЫ АКЪКЪЫНДА

2011 сенеси февраль 7-де къабул олунгъан 6-ФКъ санлы «Русие Федерациясы субъектлери незарет-эсап органларынынъ, муниципаль тешкиллернинъ ве федераль территорияларнынъ фаалиети ве тешкиль этильмесининъ умумий принциплери акъкъында» Федераль къанунынынъ 19-ынджы маддесиндеки 2-нджи къысмына, Къырым Джумхуриети Анаясасынынъ 75-инджи маддесиндеки 3-юнджи пунктуна, 2014 сенеси майыс 15-те къабул олунгъан 2-КъДжКъ санлы «Къырым Джумхуриети Девлет Шурасы — Къырым Джумхуриетининъ Парламенти акъкъында» Къырым Джумхуриети Къанунынынъ 23-юнджи маддесиндеки 3-юнджи къысмына, 1-инджи къысмындаки 6-нджы пунктуна, 2014 сенеси ноябрь 20-де къабул олунгъан 9-КъДжКъ/2014 санлы «Къырым Джумхуриетининъ Эсап палатасы акъкъында» Къырым Джумхуриети Къанунынынъ 35-инджи маддесиндеки 2-нджи къысмына мувафыкъ, 2025 сенеси Къырым Джумхуриети Эсап палатасынынъ фаалиети акъкъында эсабатны динълеп,

Къырым Джумхуриетининъ Девлет Шурасы къ а р а р б е р е:

1. 2025 сенеси Къырым Джумхуриети Эсап палатасынынъ фаалиети акъкъында эсабаты тасдикълансын.

2. Мезкюр Къарар Къырым Джумхуриетининъ Эсап палатасына ёллансын.

3. Мезкюр Къарар къабул олунгъан кунюнден амельге кечириле.

Къырым Джумхуриети Девлет Шурасынынъ Реиси В. КОНСТАНТИНОВ

Симферополь ш., 2026 сенеси майыс 27
№ 877-3/26

_____

КЪЫРЫМ ДЖУМХУРИЕТИ
ДЕВЛЕТ ШУРАСЫНЫНЪ КЪАРАРЫ

228 ОЗЬ ФААЛИЕТИ АКЪКЪЫНДА КЪЫРЫМ ДЖУМХУРИЕТИ ДЕВЛЕТ ШУРАСЫНЫНЪ ДЕПУТАТЫ О. Г. ДОБРОРЕЗНИНЪ МАЛЮМАТЫ АКЪКЪЫНДА

Къырым Джумхуриети Анаясасынынъ 75-инджи маддесининъ 3-юнджи пунктуна мувафыкъ, озь фаалиети акъкъында Къырым Джумхуриети Девлет Шурасынынъ депутаты О. Г. Доброрезнинъ малюматыны динълеп,

Къырым Джумхуриетининъ Девлет Шурасы къ а р а р б е р е:

1. Озь фаалиети акъкъында Къырым Джумхуриети Девлет Шурасынынъ депутаты О. Г. Доброрезнинъ малюматы козь огюне алынсын.

2. Къырым Джумхуриети Симферополь шеэрининъ Мемуриетине тевсие этильсин:

1) 2027 сенеси ве 2028—2029 сенелери джедвель девирине Къырым Джумхуриети Симферополь шеэр больгеси муниципаль тешкилининъ бюджети тешкиль этильгенде, ашагъыдаки мерасимлер ичюн лейха-смета весикъаларнынъ ишлеп чыкъарылмасына сермия айырылмасы козь огюне алынсын:

а) «Симферопольдеки икътисадий лицейи» МБУМ спорт мейданчыкънынъ капиталь тамирине;

б) «А. С. Кузнецов адына № 17 мектеп-лицейи» МБУМ стадионынынъ капиталь тамирине;

2) 2027 сенеси Къырым Джумхуриетининъ территориясында ёл ходжалыгъынынъ инкишафы боюнджа мерасимлер Джедвелине кирсетмек ичюн Къырым Джумхуриети накълие Назирлигине ёллангъан теклифлер джедвелинде, Бархатова, Долетова, Гражданская (Батурина сокъагъындан Футболистов сокъагъынадже) сокъакълар боюнда тротуарларнынъ абаданлаштырмасы козь огюне алынсын.

3. Мезкюр Къарарнынъ амельге кечирильмеси боюнджа незарети Къырым Джумхуриети Девлет Шурасынынъ тасиль ве илим накълие, мескен-коммуналь ве ёл ходжалыгъы боюнджа комитетлерине ве Къырым Джумхуриети Девлет Шурасынынъ депутаты О. Г. Доброрезге авале этильсин.

4. Мезкюр Къарар къабул олунгъан кунюнден амельге кечириле.

Къырым Джумхуриети Девлет Шурасынынъ Реиси В. КОНСТАНТИНОВ

Симферополь ш., 2026 сенеси майыс 27
№ 878-3/26

_____

КЪЫРЫМ ДЖУМХУРИЕТИ
ДЕВЛЕТ ШУРАСЫНЫНЪ КЪАРАРЫ

229 «КЪЫРЫМ ДЖУМХУРИЕТИНДЕ РЕГИОНАЛЬ СТУДЕНТЛИК (КЪОРАНТА) КАПИТАЛЫ АКЪКЪЫНДА» КЪЫРЫМ ДЖУМХУРИЕТИ КЪАНУНЫНЫНЪ 2-нджи ВЕ 4-юнджи МАДДЕЛЕРИНЕ ДЕНЪИШМЕЛЕР КИРСЕТИЛЬМЕСИ АКЪКЪЫНДА» КЪЫРЫМ ДЖУМХУРИЕТИНИНЪ КЪАНУНЫ АКЪКЪЫНДА

Къырым Джумхуриети Анаясасынынъ 75-инджи маддесиндеки 1-инджи пунктуна, 78-инджи маддесиндеки 4-юнджи къысмына, Къырым Джумхуриети Девлет Шурасы Регламентининъ 98-инджи маддесиндеки 9-ынджы къысмына, 100 маддесине мувафыкъ

Къырым Джумхуриетининъ Девлет Шурасы къ а р а р б е р е:

1. «Къырым Джумхуриетинде региональ студентлик (къоранта) капиталы акъкъында» Къырым Джумхуриети Къанунынынъ 2-нджи ве 4-юнджи мадделерине денъишмелер кирсетильмеси акъкъында» Къырым Джумхуриетининъ Къануны къабул олунсын.

2. Мезкюр Къанун Къырым Джумхуриетининъ Башы С. В. Аксёновгъа имзаланмасы ве джемаатчылыкъкъа бильдирильмеси ичюн ёлланылсын.

3. Мезкюр Къарар къабул олунгъан кунюнден амельге кечириле.

Къырым Джумхуриети Девлет Шурасынынъ Реиси В. КОНСТАНТИНОВ

Симферополь ш., 2026 сенеси майыс 27
№ 879-3/26

_____

КЪЫРЫМ ДЖУМХУРИЕТИ
ДЕВЛЕТ ШУРАСЫНЫНЪ КЪАРАРЫ

230 «АРБИЙ ДЖЕСЮРЛИКНИНЪ МЕСКЮН НОКЪТАСЫ» КЪЫРЫМ ДЖУМХУРИЕТИНИНЪ ФАХРИЙ УНВАНЫ КЪЫРЫМ ДЖУМХУРИЕТИНИНЪ ЕВПАТОРИЯ ШЕЭРИНЕ БЕРИЛЬМЕСИ АКЪКЪЫНДА» КЪЫРЫМ ДЖУМХУРИЕТИНИНЪ КЪАНУН ЛЕЙХАСЫ АКЪКЪЫНДА

Къырым Джумхуриети Анаясасынынъ 75-инджи маддесиндеки 1-инджи пунктуна, 78-инджи маддесиндеки 4-юнджи къысмына, Къырым Джумхуриети Девлет Шурасы Регламентининъ 94-юнджи маддесиндеки 3-юнджи къысмына, 99-ынджы маддесине мувафыкъ, Къырым Джумхуриетининъ Башы С. В. Аксёнов тарафындан кирсетильген «Арбий джесюрликнинъ мескюн нокътасы» Къырым Джумхуриетининъ фахрий унваны Къырым Джумхуриетининъ Евпатория шеэрине берильмеси акъкъында» (джед. ал. № 724/30-10) Къырым Джумхуриетининъ къанун лейхасыны музакере этип,

Къырым Джумхуриетининъ Девлет Шурасы къ а р а р б е р е:

1. «Арбий джесюрликнинъ мескюн нокътасы» Къырым Джумхуриетининъ фахрий унваны Къырым Джумхуриетининъ Евпатория шеэрине берильмеси акъкъында» (джед. ал. № 724/30-10) Къырым Джумхуриетининъ къанун лейхасы биринджи окъувда къабул олунсын.

2. «Арбий джесюрликнинъ мескюн нокътасы» Къырым Джумхуриетининъ фахрий унваны Къырым Джумхуриетининъ Евпатория шеэрине берильмеси акъкъында» Къырым Джумхуриетининъ къанун лейхасыны экинджи окъувгъа азырламакъ ве Къырым Джумхуриети Девлет Шурасынынъ бакъымына кирсетмек Къырым Джумхуриети Девлет Шурасынынъ девлет къуруджылыгъы ве ерли мустакъиль идареджилик боюнджа Комитетине авале этильсин.

3. Мезкюр Къарар къабул олунгъан кунюнден амельге кечириле.

Къырым Джумхуриети Девлет Шурасынынъ Реиси В. КОНСТАНТИНОВ

Симферополь ш., 2026 сенеси майыс 27
№ 880-3/26

_____

КЪЫРЫМ ДЖУМХУРИЕТИ
ДЕВЛЕТ ШУРАСЫНЫНЪ КЪАРАРЫ

231 «РУСИЕ ФЕДЕРАЦИЯСЫ СУБЪЕКТЛЕРИ — ХЕРСОН ВИЛЯЕТИ ВЕ КЪЫРЫМ ДЖУМХУРИЕТИ АРАСЫНДА СЫНЪЫРНЫНЪ ТАЙИН ЭТИЛЬМЕСИ АКЪКЪЫНДА АНЪЛАШМА ТИЗИЛЬМЕСИНИНЪ ТАСДИКЪЛАНМАСЫ АКЪКЪЫНДА» КЪЫРЫМ ДЖУМХУРИЕТИНИНЪ КЪАНУН ЛЕЙХАСЫ АКЪКЪЫНДА

Къырым Джумхуриети Анаясасынынъ 75-инджи маддесиндеки 1-инджи пунктуна, 78-инджи маддесиндеки 4-юнджи къысмына, Къырым Джумхуриети Девлет Шурасы Регламентининъ 94-юнджи маддесиндеки 3-юнджи къысмына, 99-ынджы маддесине мувафыкъ, Къырым Джумхуриетининъ Башы С. В. Аксёнов тарафындан кирсетильген «Русие Федерациясы субъектлери — Херсон виляети ве Къырым Джумхуриети арасында сынъырнынъ тайин этильмеси акъкъында Анълашма тизильмесининъ тасдикълянмасы акъкъында» (джед. ал. № 742/30-10) Къырым Джумхуриетининъ къанун лейхасыны музакере этип,

Къырым Джумхуриетининъ Девлет Шурасы къ а р а р б е р е:

1. «Русие Федерациясы субъектлери — Херсон виляети ве Къырым Джумхуриети арасында сынъырнынъ тайин этильмеси акъкъында Анълашма тизильмесининъ тасдикълянмасы акъкъында» (джед. ал. № 742/30-10) Къырым Джумхуриетининъ къанун лейхасы биринджи окъувда къабул олунсын.

2. «Русие Федерациясы субъектлери — Херсон виляети ве Къырым Джумхуриети арасында сынъырнынъ тайин этильмеси акъкъында Анълашма тизильмесининъ тасдикълянмасы акъкъында» Къырым Джумхуриетининъ къанун лейхасыны экинджи окъувгъа азырламакъ ве Къырым Джумхуриети Девлет Шурасынынъ бакъымына кирсетмек Къырым Джумхуриети Девлет Шурасынынъ девлет къуруджылыгъы ве ерли мустакъиль идареджилик боюнджа Комитетине авале этильсин.

3. Мезкюр Къарар къабул олунгъан кунюнден амельге кечириле.

Къырым Джумхуриети Девлет Шурасынынъ Реиси В. КОНСТАНТИНОВ

Симферополь ш., 2026 сенеси майыс 27
№ 881-3/26

_____

КЪЫРЫМ ДЖУМХУРИЕТИ
ДЕВЛЕТ ШУРАСЫНЫНЪ КЪАРАРЫ

232 «ИЧТИМАИЙ КЪОРЧАЛАВГЪА АЙРЫДЖА МУХТАДЖ ОЛГЪАН ГРАЖДАНЛАР ВЕ САКЪАТЛАР ИЧЮН КВОТАЛАР ВЕ ИШ ЕРЛЕРИНИ САКЪЛАП КЪАЛУВЫ АКЪКЪЫНДА» КЪЫРЫМ ДЖУМХУРИЕТИ КЪАНУНЫНЫНЪ 3-юнджи МАДДЕСИНЕ ДЕНЪИШМЕЛЕР КИРСЕТИЛЬМЕСИ АКЪКЪЫНДА» КЪЫРЫМ ДЖУМХУРИЕТИНИНЪ КЪАНУН ЛЕЙХАСЫ АКЪКЪЫНДА

Къырым Джумхуриети Анаясасынынъ 75-инджи маддесиндеки 1-инджи пунктуна, 78-инджи маддесиндеки 4-юнджи къысмына, Къырым Джумхуриети Девлет Шурасы Регламентининъ 94-юнджи маддесиндеки 3-юнджи къысмына, 99-ынджы маддесине мувафыкъ, Къырым Джумхуриетининъ Башы С. В. Аксёнов тарафындан кирсетильген «Ичтимаий къорчалавгъа айрыджа мухтадж олгъан гражданлар ве сакъатлар ичюн квоталар ве иш ерлерини сакълап къалувы акъкъында» Къырым Джумхуриети Къанунынынъ 3-юнджи маддесине денъишмелер кирсетильмеси акъкъында» (джед. ал. № 692/30-10) Къырым Джумхуриетининъ къанун лейхасыны музакере этип,

Къырым Джумхуриетининъ Девлет Шурасы къ а р а р б е р е:

1. «Ичтимаий къорчалавгъа айрыджа мухтадж олгъан гражданлар ве сакъатлар ичюн квоталар ве иш ерлерини сакълап къалувы акъкъында» Къырым Джумхуриети Къанунынынъ 3-юнджи маддесине денъишмелер кирсетильмеси акъкъында» (джед. ал. № 692/30-10) Къырым Джумхуриетининъ къанун лейхасы биринджи окъувда къабул олунсын.

2. «Ичтимаий къорчалавгъа айрыджа мухтадж олгъан гражданлар ве сакъатлар ичюн квоталар ве иш ерлерини сакълап къалувы акъкъында» Къырым Джумхуриети Къанунынынъ 3-юнджи маддесине денъишмелер кирсетильмеси акъкъында» Къырым Джумхуриетининъ къанун лейхасыны экинджи окъувгъа азырламакъ ве Къырым Джумхуриети Девлет Шурасынынъ бакъымына кирсетмек Къырым Джумхуриети Девлет Шурасынынъ ичтимаий сиясети боюнджа Комитетине авале этильсин.

3. Мезкюр Къарар къабул олунгъан кунюнден амельге кечириле.

Къырым Джумхуриети Девлет Шурасынынъ Реиси В. КОНСТАНТИНОВ

Симферополь ш., 2026 сенеси майыс 27
№ 882-3/26

КЪЫРЫМ ДЖУМХУРИЕТИ
ДЕВЛЕТ ШУРАСЫНЫНЪ КЪАРАРЫ

233 «КЪЫРЫМ ДЖУМХУРИЕТИНДЕ БЕДАВА АДЛИЕВИЙ ЯРДЫМ АКЪКЪЫНДА» КЪЫРЫМ ДЖУМХУРИЕТИ КЪАНУНЫНЫНЪ 12-нджи ВЕ 13-юнджи МАДДЕЛЕРИНЕ ДЕНЪИШМЕЛЕР КИРСЕТИЛЬМЕСИ АКЪКЪЫНДА» КЪЫРЫМ ДЖУМХУРИЕТИНИНЪ КЪАНУН ЛЕЙХАСЫ АКЪКЪЫНДА

Къырым Джумхуриети Анаясасынынъ 75-инджи маддесиндеки 1-инджи пунктуна, 78-инджи маддесиндеки 4-юнджи къысмына, Къырым Джумхуриети Девлет Шурасы Регламентининъ 94-юнджи маддесиндеки 3-юнджи къысмына, 99-ынджы маддесине мувафыкъ, Къырым Джумхуриети прокурорынынъ вазифелерини эда эткен Д. А. Егоров тарафындан кирсетильген «Къырым Джумхуриетинде бедава адлиевий ярдым акъкъында» Къырым Джумхуриети Къанунынынъ 12-нджи ве 13-юнджи мадделерине денъишмелер кирсетильмеси акъкъында» (джед. ал. № 2-684/30-10д) Къырым Джумхуриетининъ къанун лейхасыны музакере этип,

Къырым Джумхуриетининъ Девлет Шурасы къ а р а р б е р е:

1. «Къырым Джумхуриетинде бедава адлиевий ярдым акъкъында» Къырым Джумхуриети Къанунынынъ 12-нджи ве 13-юнджи мадделерине денъишмелер кирсетильмеси акъкъында» (джед. ал. № 2-684/30-10д) Къырым Джумхуриетининъ къанун лейхасы биринджи окъувда къабул олунсын.

2. «Къырым Джумхуриетинде бедава адлиевий ярдым акъкъында» Къырым Джумхуриети Къанунынынъ 12-нджи ве 13-юнджи мадделерине денъишмелер кирсетильмеси акъкъында» Къырым Джумхуриетининъ къанун лейхасыны экинджи окъувгъа азырламакъ ве Къырым Джумхуриети Девлет Шурасынынъ бакъымына кирсетмек Къырым Джумхуриети Девлет Шурасынынъ девлет къуруджылыгъы ве ерли мустакъиль идареджилик боюнджа Комитетине авале этильсин.

3. Мезкюр Къарар къабул олунгъан кунюнден амельге кечириле.

Къырым Джумхуриети Девлет Шурасынынъ Реиси В. КОНСТАНТИНОВ

Симферополь ш., 2026 сенеси майыс 27
№ 883-3/26

_____

КЪЫРЫМ ДЖУМХУРИЕТИ
ДЕВЛЕТ ШУРАСЫНЫНЪ КЪАРАРЫ

234 «КЪЫРЫМ ДЖУМХУРИЕТИНИНЪ ТОПРАКЪ СЫНЪЫРЫНДА НОТАРИАЛЬ БОЛЬГЕЛЕРДЕ НОТАРИУС ВАЗИФЕЛЕРИНИНЪ МИКЪДАРЫ ВЕ НОТАРИАЛЬ БОЛЬГЕЛЕР СЫНЪЫРЫНЫНЪ ТАЙИНЛЕНМЕСИ АКЪКЪЫНДА» КЪЫРЫМ ДЖУМХУРИЕТИНИНЪ КЪАНУНЫНА ДЕНЪИШМЕЛЕР КИРСЕТИЛЬМЕСИ АКЪКЪЫНДА» КЪЫРЫМ ДЖУМХУРИЕТИНИНЪ КЪАНУН ЛЕЙХАСЫ АКЪКЪЫНДА

Къырым Джумхуриети Анаясасынынъ 75-инджи маддесиндеки 1-инджи пунктуна, 78-инджи маддесиндеки 4-юнджи къысмына, Къырым Джумхуриети Девлет Шурасы Регламентининъ 94-юнджи маддесиндеки 3-юнджи къысмына, 99-ынджы маддесине мувафыкъ, Къырым Джумхуриети боюнджа Русие Федерациясы адлие Назирлигининъ Идареси тарафындан кирсетильген «Къырым Джумхуриетининъ топракъ сынъырында нотариаль больгелерде нотариус вазифелерининъ микъдары ве нотариаль больгелер сынъырынынъ тайинленмеси акъкъында» Къырым Джумхуриетининъ Къанунына денъишмелер кирсетильмеси акъкъында» (джед. ал. № 687/30-10) Къырым Джумхуриетининъ къанун лейхасыны музакере этип,

Къырым Джумхуриетининъ Девлет Шурасы къарар бере:

1. «Къырым Джумхуриетининъ топракъ сынъырында нотариаль больгелерде нотариус вазифелерининъ микъдары ве нотариаль больгелер сынъырынынъ тайинленмеси акъкъында» Къырым Джумхуриетининъ Къанунына денъишмелер кирсетильмеси акъкъында» (джед. ал. № 687/30-10) Къырым Джумхуриетининъ къанун лейхасы къабул олунсын.

2. «Къырым Джумхуриетининъ топракъ сынъырында нотариаль больгелерде нотариус вазифелерининъ микъдары ве нотариаль больгелер сынъырынынъ тайинленмеси акъкъында» Къырым Джумхуриетининъ Къанунына денъишмелер кирсетильмеси акъкъында» Къырым Джумхуриетининъ къанун лейхасыны экинджи окъувгъа азырламакъ ве Къырым Джумхуриети Девлет Шурасынынъ бакъымына кирсетмек Къырым Джумхуриети Девлет Шурасынынъ девлет къуруджылыгъы ве ерли мустакъиль идареджилик боюнджа Комитетине авале этильсин.

3. Мезкюр Къарар къабул олунгъан кунюнден амельге кечириле.

Къырым Джумхуриети Девлет Шурасынынъ Реиси В. КОНСТАНТИНОВ

Симферополь ш., 2026 сенеси майыс 27
№ 884-3/26

_____

КЪЫРЫМ ДЖУМХУРИЕТИ
ДЕВЛЕТ ШУРАСЫНЫНЪ КЪАРАРЫ

235 «КЪЫРЫМ ДЖУМХУРИЕТИНИНЪ ТОПРАКЪ СЫНЪЫРЫНДА НОТАРИАЛЬ БОЛЬГЕЛЕРДЕ НОТАРИУС ВАЗИФЕЛЕРИНИНЪ МИКЪДАРЫ ВЕ НОТАРИАЛЬ БОЛЬГЕЛЕР СЫНЪЫРЫНЫНЪ ТАЙИНЛЕНМЕСИ АКЪКЪЫНДА» КЪЫРЫМ ДЖУМХУРИЕТИНИНЪ КЪАНУНЫНА ДЕНЪИШМЕ КИРСЕТИЛЬМЕСИ АКЪКЪЫНДА» КЪЫРЫМ ДЖУМХУРИЕТИНИНЪ КЪАНУН ЛЕЙХАСЫ АКЪКЪЫНДА

Къырым Джумхуриети Анаясасынынъ 75-инджи маддесиндеки 1-инджи пунктуна, 78-инджи маддесиндеки 4-юнджи къысмына, Къырым Джумхуриети Девлет Шурасы Регламентининъ 94-юнджи маддесиндеки 3-юнджи къысмына, 99-ынджы маддесине мувафыкъ, Къырым Джумхуриети боюнджа Русие Федерациясы адлие Назирлигининъ Идареси тарафындан кирсетильген «Къырым Джумхуриетининъ топракъ сынъырында нотариаль больгелерде нотариус вазифелерининъ микъдары ве нотариаль больгелер сынъырынынъ тайинленмеси акъкъында» Къырым Джумхуриетининъ Къанунына денъишме кирсетильмеси акъкъында» (джед. ал. № 688/30-10) Къырым Джумхуриетининъ къанун лейхасыны музакере этип,

Къырым Джумхуриетининъ Девлет Шурасы къ а р а р б е р е:

1. «Къырым Джумхуриетининъ топракъ сынъырында нотариаль больгелерде нотариус вазифелерининъ микъдары ве нотариаль больгелер сынъырынынъ тайинленмеси акъкъында» Къырым Джумхуриетининъ Къанунына денъишме кирсетильмеси акъкъында» (джед. ал. № 688/30-10) Къырым Джумхуриетининъ къанун лейхасы биринджи окъувда къабул олунсын.

2. «Къырым Джумхуриетининъ топракъ сынъырында нотариаль больгелерде нотариус вазифелерининъ микъдары ве нотариаль больгелер сынъырынынъ тайинленмеси акъкъында» Къырым Джумхуриетининъ Къанунына денъишме кирсетильмеси акъкъында» Къырым Джумхуриетининъ къанун лейхасыны экинджи окъувгъа азырламакъ ве Къырым Джумхуриети Девлет Шурасынынъ бакъымына кирсетмек Къырым Джумхуриети Девлет Шурасынынъ девлет къуруджылыгъы ве ерли мустакъиль идареджилик боюнджа Комитетине авале этильсин.

3. Мезкюр Къарар къабул олунгъан кунюнден амельге кечириле.

Къырым Джумхуриети Девлет Шурасынынъ Реиси В. КОНСТАНТИНОВ

Симферополь ш., 2026 сенеси майыс 27
№ 885-3/26

_____

КЪЫРЫМ ДЖУМХУРИЕТИ
ДЕВЛЕТ ШУРАСЫНЫНЪ КЪАРАРЫ

236 «КЪЫРЫМ ДЖУМХУРИЕТИНИНЪ ДЕВЛЕТ МУКЯФАТЛАРЫ АКЪКЪЫНДА» КЪЫРЫМ ДЖУМХУРИЕТИ КЪАНУНЫНЫНЪ 8-инджи ВЕ 17-нджи МАДДЕЛЕРИНЕ ДЕНЪИШМЕЛЕР КИРСЕТИЛЬМЕСИ АКЪКЪЫНДА» КЪЫРЫМ ДЖУМХУРИЕТИНИНЪ КЪАНУН ЛЕЙХАСЫ АКЪКЪЫНДА

Къырым Джумхуриети Анаясасынынъ 75-инджи маддесиндеки 1-инджи пунктуна, 78-инджи маддесиндеки 4-юнджи къысмына, Къырым Джумхуриети Девлет Шурасы Регламентининъ 94-юнджи маддесиндеки 3-юнджи къысмына, 99-ынджы маддесине мувафыкъ, Къырым Джумхуриети Девлет Шурасынынъ депутаты Н. М. Звёнзек тарафындан кирсетильген «Къырым Джумхуриетининъ девлет мукяфатлары акъкъында» Къырым Джумхуриети Къанунынынъ 8-инджи ве 17-нджи маддесине денъишмелер кирсетильмеси акъкъында» (джед. ал. № 707/30-10) Къырым Джумхуриетининъ къанун лейхасыны музакере этип,

Къырым Джумхуриетининъ Девлет Шурасы къ а р а р б е р е:

1. «Къырым Джумхуриетининъ девлет мукяфатлары акъкъында» Къырым Джумхуриети Къанунынынъ 8-инджи ве 17-нджи мадделерине денъишмелер кирсетильмеси акъкъында» (джед. ал. № 707/30-10) Къырым Джумхуриетининъ къанун лейхасы биринджи окъувда къабул олунсын.

2. «Къырым Джумхуриетининъ девлет мукяфатлары акъкъында» Къырым Джумхуриети Къанунынынъ 8-инджи ве 17-нджи мадделерине денъишмелер кирсетильмеси акъкъында» Къырым Джумхуриетининъ къанун лейхасыны экинджи окъувгъа азырламакъ ве Къырым Джумхуриети Девлет Шурасынынъ бакъымына кирсетмек Къырым Джумхуриети Девлет Шурасынынъ девлет къуруджылыгъы ве ерли мустакъиль идареджилик боюнджа Комитетине авале этильсин.

3. Мезкюр Къарар къабул олунгъан кунюнден амельге кечириле.

Къырым Джумхуриети Девлет Шурасынынъ Реиси В. КОНСТАНТИНОВ

Симферополь ш., 2026 сенеси майыс 27
№ 886-3/26

_____

КЪЫРЫМ ДЖУМХУРИЕТИ
ДЕВЛЕТ ШУРАСЫНЫНЪ КЪАРАРЫ

237 «КЪЫРЫМ ДЖУМХУРИЕТИНИНЪ ДЕВЛЕТ МУКЯФАТЛАРЫ АКЪКЪЫНДА» КЪЫРЫМ ДЖУМХУРИЕТИ КЪАНУНЫНЫНЪ 3-юнджи ВЕ 16-нджы МАДДЕЛЕРИНЕ ДЕНЪИШМЕЛЕР КИРСЕТИЛЬМЕСИ АКЪКЪЫНДА» КЪЫРЫМ ДЖУМХУРИЕТИНИНЪ КЪАНУН ЛЕЙХАСЫ АКЪКЪЫНДА

Къырым Джумхуриети Анаясасынынъ 75-инджи маддесиндеки 1-инджи пунктуна, 78-инджи маддесиндеки 4-юнджи къысмына, Къырым Джумхуриети Девлет Шурасы Регламентининъ 94-юнджи маддесиндеки 3-юнджи къысмына, 99-ынджы маддесине мувафыкъ, Къырым Джумхуриети Девлет Шурасынынъ медениет, медений асабалыкъны къорув ве спорт боюнджа Комитети тарафындан кирсетильген «Къырым Джумхуриетининъ девлет мукяфатлары акъкъында» Къырым Джумхуриети Къанунынынъ 3-юнджи ве 16-нджы мадделерине денъишмелер кирсетильмеси акъкъында» (джед. ал. № 720/30-10) Къырым Джумхуриетининъ къанун лейхасыны музакере этип,

Къырым Джумхуриетининъ Девлет Шурасы къ а р а р б е р е:

1. «Къырым Джумхуриетининъ девлет мукяфатлары акъкъында» Къырым Джумхуриети Къанунынынъ 3-юнджи ве 16-нджы мадделерине денъишмелер кирсетильмеси акъкъында» Къырым Джумхуриетининъ къанун лейхасы биринджи окъувда къабул олунсын.

2. «Къырым Джумхуриетининъ девлет мукяфатлары акъкъында» Къырым Джумхуриети Къанунынынъ 3-юнджи ве 16-нджы мадделерине денъишмелер кирсетильмеси акъкъында» Къырым Джумхуриетининъ къанун лейхасыны экинджи окъувгъа азырламакъ ве Къырым Джумхуриети Девлет Шурасынынъ бакъымына кирсетмек Къырым Джумхуриети Девлет Шурасынынъ девлет къуруджылыгъы ве ерли мустакъиль идареджилик боюнджа Комитетине авале этильсин.

3. Мезкюр Къарар къабул олунгъан кунюнден амельге кечириле.

Къырым Джумхуриети Девлет Шурасынынъ Реиси В. КОНСТАНТИНОВ

Симферополь ш., 2026 сенеси майыс 27
№ 887-3/26

_____

КЪЫРЫМ ДЖУМХУРИЕТИ
ДЕВЛЕТ ШУРАСЫНЫНЪ КЪАРАРЫ

238 «КЪЫРЫМ ДЖУМХУРИЕТИ ДЕВЛЕТ ГРАЖДАНЛЫКЪ ХЫЗМЕТИНИНЪ ВАЗИФЕЛЕРИ САЙЫЛМАГЪАН, КЪЫРЫМ ДЖУМХУРИЕТИ ДЕВЛЕТ ОРГАНЛАРЫНДА ВАЗИФЕЛЕРНИ БЕДЖЕРГЕН ШАХЫСЛАРНЫНЪ АКЪКЪЫНЫ БЕРЮВИ АКЪКЪЫНДА» КЪЫРЫМ ДЖУМХУРИЕТИНИНЪ КЪАНУНЫНА ДЕНЪИШМЕЛЕР КИРСЕТИЛЬМЕСИ АКЪКЪЫНДА» КЪЫРЫМ ДЖУМХУРИЕТИНИНЪ КЪАНУН ЛЕЙХАСЫ АКЪКЪЫНДА

Къырым Джумхуриети Анаясасынынъ 75-инджи маддесиндеки 1-инджи пунктуна, 78-инджи маддесиндеки 4-юнджи къысмына, Къырым Джумхуриети Девлет Шурасы Регламентининъ 94-юнджи маддесиндеки 3-юнджи къысмына, 99-ынджы маддесине мувафыкъ, Къырым Джумхуриетининъ Башы С. В. Аксёнов тарафындан кирсетильген «Къырым Джумхуриети девлет гражданлыкъ хызметининъ вазифелери сайылмагъан, Къырым Джумхуриети девлет органларында вазифелерни беджерген шахысларнынъ акъкъыны берюви акъкъында» Къырым Джумхуриетининъ Къанунына денъишмелер кирсетильмеси акъкъында» (джед. ал. № 714/30-10) Къырым Джумхуриетининъ къанун лейхасыны музакере этип,

Къырым Джумхуриетининъ Девлет Шурасы къ а р а р б е р е:

1. «Къырым Джумхуриети девлет гражданлыкъ хызметининъ вазифелери сайылмагъан, Къырым Джумхуриети девлет органларында вазифелерни беджерген шахысларнынъ акъкъыны берюви акъкъында» Къырым Джумхуриетининъ Къанунына денъишмелер кирсетильмеси акъкъында» (джед. ал. № 714/30-10) Къырым Джумхуриетининъ къанун лейхасы биринджи окъувда къабул олунсын.

2. «Къырым Джумхуриети девлет гражданлыкъ хызметининъ вазифелери сайылмагъан, Къырым Джумхуриети девлет органларында вазифелерни беджерген шахысларнынъ акъкъыны берюви акъкъында» Къырым Джумхуриетининъ Къанунына денъишмелер кирсетильмеси акъкъында» Къырым Джумхуриетининъ къанун лейхасыны экинджи окъувгъа азырламакъ ве Къырым Джумхуриети Девлет Шурасынынъ бакъымына кирсетмек Къырым Джумхуриети Девлет Шурасынынъ девлет къуруджылыгъы ве ерли мустакъиль идареджилик боюнджа Комитетине авале этильсин.

3. Мезкюр Къарар къабул олунгъан кунюнден амельге кечириле.

Къырым Джумхуриети Девлет Шурасынынъ Реиси В. КОНСТАНТИНОВ

Симферополь ш., 2026 сенеси майыс 27
№ 888-3/26

КЪЫРЫМ ДЖУМХУРИЕТИ
ДЕВЛЕТ ШУРАСЫНЫНЪ КЪАРАРЫ

239 «КЪЫРЫМ ДЖУМХУРИЕТИНИНЪ ИДЖРА ОРГАНЛАРЫ АКЪКЪЫНДА» КЪЫРЫМ ДЖУМХУРИЕТИ КЪАНУНЫНЫНЪ 24-юнджи ВЕ 32-нджи МАДДЕЛЕРИНЕ ДЕНЪИШМЕЛЕР КИРСЕТИЛЬМЕСИ АКЪКЪЫНДА» КЪЫРЫМ ДЖУМХУРИЕТИНИНЪ КЪАНУН ЛЕЙХАСЫ АКЪКЪЫНДА

Къырым Джумхуриети Анаясасынынъ 75-инджи маддесиндеки 1-инджи пунктуна, 78-инджи маддесиндеки 4-юнджи къысмына, Къырым Джумхуриети Девлет Шурасы Регламентининъ 94-юнджи маддесиндеки 3-юнджи къысмына, 99-ынджы маддесине мувафыкъ, Къырым Джумхуриетининъ Башы С. В. Аксёнов тарафындан кирсетильген «Къырым Джумхуриетининъ иджра органлары акъкъында» Къырым Джумхуриети Къанунынынъ 24-юнджи

ве 32-нджи мадделерине денъишмелер кирсетильмеси акъкъында» (джед. ал. № 716/30-10) Къырым Джумхуриетининъ къанун лейхасыны музакере этип,

Къырым Джумхуриетининъ Девлет Шурасы къ а р а р б е р е:

1. «Къырым Джумхуриетининъ иджра органлары акъкъында» Къырым Джумхуриети Къанунынынъ 24-юнджи ве 32-нджи мадделерине денъишмелер кирсетильмеси акъкъында» (джед. ал. № 716/30-10) Къырым Джумхуриетининъ къанун лейхасы биринджи окъувда къабул олунсын.

2. «Къырым Джумхуриетининъ иджра органлары акъкъында» Къырым Джумхуриети Къанунынынъ 24-юнджи ве 32-нджи мадделерине денъишмелер кирсетильмеси акъкъында» Къырым Джумхуриетининъ къанун лейхасыны экинджи окъувгъа азырламакъ ве Къырым Джумхуриети Девлет Шурасынынъ бакъымына кирсетмек Къырым Джумхуриети Девлет Шурасынынъ девлет къуруджылыгъы ве ерли мустакъиль идареджилик боюнджа Комитетине авале этильсин.

3. Мезкюр Къарар къабул олунгъан кунюнден амельге кечириле.

Къырым Джумхуриети Девлет Шурасынынъ Реиси В. КОНСТАНТИНОВ

Симферополь ш., 2026 сенеси майыс 27
№ 889-3/26

КЪЫРЫМ ДЖУМХУРИЕТИ
ДЕВЛЕТ ШУРАСЫНЫНЪ КЪАРАРЫ

240 «КЪЫРЫМ ДЖУМХУРИЕТИНДЕ АРХИВ ИШИ АКЪКЪЫНДА» КЪЫРЫМ ДЖУМХУРИЕТИНИНЪ КЪАНУНЫНА ВЕ «КЪЫРЫМ ДЖУМХУРИЕТИНДЕ АРХИВ ИШИ СААСЫНДА ЕРЛИ МУСТАКЪИЛЬ ИДАРЕДЖИЛИК ОРГАНЛАРЫНА АЙРЫ ДЕВЛЕТ ВЕКЯЛЕТЛЕРИ БЕРИЛЬМЕСИ АКЪКЪЫНДА» КЪЫРЫМ ДЖУМХУРИЕТИНИНЪ КЪАНУНЫНА ДЕНЪИШМЕЛЕР КИРСЕТИЛЬМЕСИ АКЪКЪЫНДА» КЪЫРЫМ ДЖУМХУРИЕТИНИНЪ КЪАНУН ЛЕЙХАСЫ АКЪКЪЫНДА

Къырым Джумхуриети Анаясасынынъ 75-инджи маддесиндеки 1-инджи пунктуна, 78-инджи маддесиндеки 4-юнджи къысмына, Къырым Джумхуриети Девлет Шурасы Регламентининъ 94-юнджи маддесиндеки 3-юнджи къысмына мувафыкъ, Къырым Джумхуриети Девлет Шурасынынъ девлет къуруджылыгъы ве ерли мустакъиль идареджилик боюнджа Комитети тарафындан кирсетильген «Къырым Джумхуриетинде архив иши акъкъында» Къырым Джумхуриетининъ Къанунына ве «Къырым Джумхуриетинде архив иши саасында ерли мустакъиль идареджилик органларына айры девлет векялетлери берильмеси акъкъында» Къырым Джумхуриетининъ Къанунына денъишмелер кирсетильмеси акъкъында» (джед. ал. № 722/30-10) Къырым Джумхуриетининъ къанун лейхасыны музакере этип,

Къырым Джумхуриетининъ Девлет Шурасы къ а р а р б е р е:

1. «Къырым Джумхуриетинде архив иши акъкъында» Къырым Джумхуриетининъ Къанунына ве «Къырым Джумхуриетинде архив иши саасында ерли мустакъиль идареджилик органларына айры девлет векялетлери берильмеси акъкъында» Къырым Джумхуриетининъ Къанунына денъишмелер кирсетильмеси акъкъында» (джед. ал. № 722/30-10) Къырым Джумхуриетининъ къанун лейхасы биринджи окъувда къабул олунсын.

2. Къырым Джумхуриетининъ мезкюр къанун лейхасы Къырым Джумхуриетининъ Башы С. В. Аксёновгъа, Къырым Джумхуриети Девлет Шурасынынъ комитетлерине, Къырым Джумхуриетинде муниципаль тешкиллернинъ векялетли органларына, Къырым Джумхуриетининъ прокуроры О. А. Камшиловгъа, Къырым Джумхуриети боюнджа Русие Федерациясынынъ адлие Назирлиги Идаресине къанун лейхасына тюзетмелер кирсетильмеси ичюн 2026 сенеси июнь 11-не къадар Къырым Джумхуриети Девлет Шурасынынъ девлет къуруджылыгъы ве ерли мустакъиль идареджилик боюнджа Комитетине ёлланылсын.

3. «Къырым Джумхуриетинде архив иши акъкъында» Къырым Джумхуриетининъ Къанунына ве «Къырым Джумхуриетинде архив иши саасында ерли мустакъиль идареджилик органларына айры девлет векялетлери берильмеси акъкъында» Къырым Джумхуриетининъ Къанунына денъишмелер кирсетильмеси акъкъында» Къырым Джумхуриетининъ къанун лейхасыны экинджи окъувгъа азырламакъ ве Къырым Джумхуриети Девлет Шурасынынъ бакъымына кирсетмек Къырым Джумхуриети Девлет Шурасынынъ девлет къуруджылыгъы ве ерли мустакъиль идареджилик боюнджа Комитетине авале этильсин.

4. Мезкюр Къарар къабул олунгъан кунюнден амельге кечириле.

Къырым Джумхуриети Девлет Шурасынынъ Реиси В. КОНСТАНТИНОВ

Симферополь ш., 2026 сенеси майыс 27
№ 890-3/26

КЪЫРЫМ ДЖУМХУРИЕТИ
ДЕВЛЕТ ШУРАСЫНЫНЪ КЪАРАРЫ

241 «МУНИЦИПАЛЬ УМУМТАСИЛЬ ТЕШКИЛЯТЛАРЫНДАКИ ТЕРБИЕ ВЕ БАЛА ДЖЕМААТ ТЕШКИЛЯТЛАРЫ ИЛЕ ИШБИРЛИК БОЮНДЖА МУДИР МЕСЛЕАТЧЫЛАРЫНА ЭР АЙЛЫКЪ ПАРА МУКЯФАТЫ БЕРИЛЬМЕСИ БОЮНДЖА АЙРЫ ДЕВЛЕТ ВЕКЯЛЕТЛЕРИ КЪЫРЫМ ДЖУМХУРИЕТИ МУНИЦИПАЛЬ ТЕШКИЛЛЕРНИНЪ ЕРЛИ МУСТАКЪИЛЬ ИДАРЕДЖИЛИК ОРГАНЛАРЫНА БЕРИЛЬМЕСИ АКЪКЪЫНДА» КЪЫРЫМ ДЖУМХУРИЕТИНИНЪ КЪАНУНЫНА ДЕНЪИШМЕЛЕР КИРСЕТИЛЬМЕСИ АКЪКЪЫНДА» КЪЫРЫМ ДЖУМХУРИЕТИНИНЪ КЪАНУН ЛЕЙХАСЫ АКЪКЪЫНДА

Къырым Джумхуриети Анаясасынынъ 75-инджи маддесиндеки 1-инджи пунктуна, 78-инджи маддесиндеки 4-юнджи къысмына, Къырым Джумхуриети Девлет Шурасы Регламентининъ 94-юнджи маддесиндеки 3-юнджи къысмына мувафыкъ, Къырым Джумхуриетининъ Башы С. В. Аксёнов тарафындан кирсетильген «Муниципаль умумтасиль тешкилятларындаки тербие ве джемаат тешкилятлары иле ишбирлик боюнджа мудир меслеатчыларына эр айлыкъ пара мукяфаты берильмеси боюнджа айры девлет векялетлери Къырым Джумхуриети муниципаль тешкиллернинъ ерли мустакъиль идареджилик органларына берильмеси акъкъында» Къырым Джумхуриетининъ Къанунына денъишмелер кирсетильмеси акъкъында» (джед. ал. № 727/30-10) Къырым Джумхуриетининъ къанун лейхасыны музакере этип,

Къырым Джумхуриетининъ Девлет Шурасы къ а р а р б е р е:

1. «Муниципаль умумтасиль тешкилятларындаки тербие ве джемаат тешкилятлары иле ишбирлик боюнджа мудир меслеатчыларына эр айлыкъ пара мукяфаты берильмеси боюнджа айры девлет векялетлери Къырым Джумхуриети муниципаль тешкиллернинъ ерли мустакъиль идареджилик органларына берильмеси акъкъында» Къырым Джумхуриетининъ Къанунына денъишмелер кирсетильмеси акъкъында» (джед. ал. № 727/30-10) Къырым Джумхуриетининъ къанун лейхасы бириндже окъувда къабул олунсын.

2. Къырым Джумхуриетининъ мезкюр къанун лейхасы Къырым Джумхуриетининъ Башы С. В. Аксёновгъа, Къырым Джумхуриети Девлет Шурасынынъ комитетлерине, Къырым Джумхуриетинде муниципаль тешкиллернинъ векялетли органларына, Къырым Джумхуриетининъ прокуроры О. А. Камшиловгъа, Къырым Джумхуриети боюнджа Русие Федерациясынынъ адлие Назирлиги Идаресине къанун лейхасына тюзетмелер кирсетильмеси ичюн 2026 сенеси июнь 11-не къадар Къырым Джумхуриети Девлет Шурасынынъ девлет къуруджылыгъы ве ерли мустакъиль идареджилик боюнджа Комитетине ёлланылсын.

3. «Муниципаль умумтасиль тешкилятларындаки тербие ве джемаат тешкилятлары иле ишбирлик боюнджа мудир меслеатчыларына эр айлыкъ пара мукяфаты берильмеси боюнджа айры девлет векялетлери Къырым Джумхуриети муниципаль тешкиллернинъ ерли мустакъиль

идареджилик органларына берильмеси акъкъында» Къырым Джумхуриетининъ Къанунына денъишмелер кирсетильмеси акъкъында» Къырым Джумхуриетининъ къанун лейхасыны экинджи окъувгъа азырламакъ ве Къырым Джумхуриети Девлет Шурасынынъ бакъымына кирсетмек Къырым Джумхуриети Девлет Шурасынынъ девлет къуруджылыгъы ве ерли мустакъиль идареджилик боюнджа Комитетине авале этильсин.

4. Мезкюр Къарар къабул олунгъан кунюнден амельге кечириле.

Къырым Джумхуриети Девлет Шурасынынъ Реиси В. КОНСТАНТИНОВ

Симферополь ш., 2026 сенеси майыс 27
№ 891-3/26

КЪЫРЫМ ДЖУМХУРИЕТИ
ДЕВЛЕТ ШУРАСЫНЫНЪ КЪАРАРЫ

242 «КЪЫРЫМ ДЖУМХУРИЕТИНДЕ МУНИЦИПАЛЬ ХЫЗМЕТИ АКЪКЪЫНДА» КЪЫРЫМ ДЖУМХУРИЕТИНИНЪ КЪАНУНЫНА ДЕНЪИШМЕЛЕР КИРСЕТИЛЬМЕСИ АКЪКЪЫНДА» КЪЫРЫМ ДЖУМХУРИЕТИНИНЪ КЪАНУН ЛЕЙХАСЫ АКЪКЪЫНДА

Къырым Джумхуриети Анаясасынынъ 75-инджи маддесиндеки 1-инджи пунктуна, 78-инджи маддесиндеки 4-юнджи къысмына, Къырым Джумхуриети Девлет Шурасы Регламентининъ 94-юнджи маддесиндеки 3-юнджи къысмына мувафыкъ, Къырым Джумхуриети Ялта шеэр шурасы тарафындан кирсетильген «Къырым Джумхуриетинде муниципаль хызмети акъкъында» Къырым Джумхуриетининъ Къанунына денъишмелер кирсетильмеси акъкъында» (джед. ал. № 637/30-10) Къырым Джумхуриетининъ къанун лейхасыны музакере этип,

Къырым Джумхуриетининъ Девлет Шурасы къарар бере:

1. «Къырым Джумхуриетинде муниципаль хызмети акъкъында» Къырым Джумхуриетининъ Къанунына денъишмелер кирсетильмеси акъкъында» (джед. ал. № 637/30-10) Къырым Джумхуриетининъ къанун лейхасы биринджи окъувда къабул олунсын.

2. Къырым Джумхуриетининъ мезкюр къанун лейхасы Къырым Джумхуриетининъ Башы С. В. Аксёновгъа, Къырым Джумхуриети Девлет Шурасынынъ комитетлерине, Къырым Джумхуриетинде муниципаль тешкиллернинъ векялетли органларына, Къырым Джумхуриетининъ прокуроры О. А. Камшиловгъа, Къырым Джумхуриети боюнджа Русие Федерациясынынъ адлие Назирлиги Идаресине къанун лейхасына тюзетмелер кирсетильмеси ичюн 2026 сенеси июнь 11-не къадар Къырым Джумхуриети Девлет Шурасынынъ девлет къуруджылыгъы ве ерли мустакъиль идареджилик боюнджа Комитетине ёлланылсын.

3. «Къырым Джумхуриетинде муниципаль хызмети акъкъында» Къырым Джумхуриетининъ Къанунына денъишмелер кирсетильмеси акъкъында» Къырым Джумхуриетининъ къанун лейхасыны экинджи окъувгъа азырламакъ ве Къырым Джумхуриети Девлет Шурасынынъ бакъымына кирсетмек Къырым Джумхуриети Девлет Шурасынынъ девлет къуруджылыгъы ве ерли мустакъиль идареджилик боюнджа Комитетине авале этильсин.

4. Мезкюр Къарар къабул олунгъан кунюнден амельге кечириле.

Къырым Джумхуриети Девлет Шурасынынъ Реиси В. КОНСТАНТИНОВ

Симферополь ш., 2026 сенеси майыс 27
№ 892-3/26

КЪЫРЫМ ДЖУМХУРИЕТИ
ДЕВЛЕТ ШУРАСЫНЫНЪ КЪАРАРЫ

243 «КЪЫРЫМ ДЖУМХУРИЕТИНДЕ МУНИЦИПАЛЬ ХЫЗМЕТ ВАЗИФЕЛЕРИНИНЪ ДЖЕДВЕЛИ АКЪКЪЫНДА» КЪЫРЫМ ДЖУМХУРИЕТИНИНЪ КЪАНУНЫНА ДЕНЪИШМЕЛЕР КИРСЕТИЛЬМЕСИ АКЪКЪЫНДА» КЪЫРЫМ ДЖУМХУРИЕТИНИНЪ КЪАНУН ЛЕЙХАСЫ АКЪКЪЫНДА

Къырым Джумхуриети Анаясасынынъ 75-инджи маддесиндеки 1-инджи пунктуна, 78-инджи маддесиндеки 4-юнджи къысмына, Къырым Джумхуриети Девлет Шурасы Регламентининъ 94-юнджи маддесиндеки 3-юнджи къысмына мувафыкъ, Къырым Джумхуриети Ялта шеэр шурасы тарафындан кирсетильген «Къырым Джумхуриетинде муниципаль хызмет вазифелерининъ джедвели акъкъында» Къырым Джумхуриетининъ Къанунына денъишмелер кирсетильмеси акъкъында» (джед. ал. № 638/30-10) Къырым Джумхуриетининъ къанун лейхасыны музакере этип,

Къырым Джумхуриетининъ Девлет Шурасы къ а р а р б е р е:

1. «Къырым Джумхуриетинде муниципаль хызмет вазифелерининъ джедвели акъкъында» Къырым Джумхуриетининъ Къанунына денъишмелер кирсетильмеси акъкъында» (джед. ал. № 638/30-10) Къырым Джумхуриетининъ къанун лейхасы биринджи окъувда къабул олунсын.

2. Къырым Джумхуриетининъ мезкюр къанун лейхасы Къырым Джумхуриетининъ Башы С. В. Аксёновгъа, Къырым Джумхуриети Девлет Шурасынынъ комитетлерине, Къырым Джумхуриетинде муниципаль тешкиллернинъ векялетли органларына, Къырым Джумхуриетининъ прокуроры О. А. Камшиловгъа, Къырым Джумхуриети боюнджа Русие Федерациясынынъ адлие Назирлиги Идаресине къанун лейхасына тюзетмелер кирсетильмеси ичюн 2026 сенеси июнь 11-не къадар Къырым Джумхуриети Девлет Шурасынынъ девлет къуруджылыгъы ве ерли мустакъиль идареджилик боюнджа Комитетине ёлланылсын.

3. «Къырым Джумхуриетинде муниципаль хызмет вазифелерининъ джедвели акъкъында» Къырым Джумхуриетининъ Къанунына денъишмелер кирсетильмеси акъкъында» Къырым Джумхуриетининъ къанун лейхасыны экинджи окъувгъа азырламакъ ве Къырым Джумхуриети Девлет Шурасынынъ бакъымына кирсетмек Къырым Джумхуриети Девлет Шурасынынъ девлет къуруджылыгъы ве ерли мустакъиль идареджилик боюнджа Комитетине авале этильсин.

4. Мезкюр Къарар къабул олунгъан кунюнден амельге кечириле.

Къырым Джумхуриети Девлет Шурасынынъ Реиси В. КОНСТАНТИНОВ

Симферополь ш., 2026 сенеси майыс 27
№ 893-3/26

КЪЫРЫМ ДЖУМХУРИЕТИ
ДЕВЛЕТ ШУРАСЫНЫНЪ КЪАРАРЫ

244 «КЪЫРЫМ ДЖУМХУРИЕТИНДЕ САГЪЛЫКЪ САКЪЛАВ АКЪКЪЫНДА» КЪЫРЫМ ДЖУМХУРИЕТИНИНЪ КЪАНУНЫНА ДЕНЪИШМЕЛЕР КИРСЕТИЛЬМЕСИ АКЪКЪЫНДА» КЪЫРЫМ ДЖУМХУРИЕТИНИНЪ КЪАНУН ЛЕЙХАСЫ АКЪКЪЫНДА

Къырым Джумхуриети Анаясасынынъ 75-инджи маддесиндеки 1-инджи пунктуна, 78-инджи маддесиндеки 4-юнджи къысмына, Къырым Джумхуриети Девлет Шурасы Регламентининъ 94-юнджи маддесиндеки 3-юнджи къысмына мувафыкъ, Къырым Джумхуриетининъ Башы С. В. Аксёнов тарафындан кирсетильген «Къырым Джумхуриетинде сагълыкъ

сакълав акъкъында» Къырым Джумхуриетининъ Къанунына денъишмелер кирсетильмеси акъкъында» (джед. ал. № 683/30-10) Къырым Джумхуриетининъ къанун лейхасыны музакере этип,

Къырым Джумхуриетининъ Девлет Шурасы къ а р а р б е р е:

1. «Къырым Джумхуриетинде сагълыкъ сакълав акъкъында» Къырым Джумхуриетининъ Къанунына денъишмелер кирсетильмеси акъкъында» (джед. ал. № 683/30-10) Къырым Джумхуриетининъ къанун лейхасы бириндже окъувда къабул олунсын.

2. Къырым Джумхуриетининъ мезкюр къанун лейхасы Къырым Джумхуриетининъ Башы С. В. Аксёновгъа, Къырым Джумхуриети Девлет Шурасынынъ комитетлерине, Къырым Джумхуриетинде муниципаль тешкиллернинъ векялетли органларына, Къырым Джумхуриетининъ прокуроры О. А. Камшиловгъа, Къырым Джумхуриети боюнджа Русие Федерациясынынъ адлие Назирлиги Идаресине къанун лейхасына тюзетмелер кирсетильмеси ичюн 2026 сенеси июнь 11-не къадар Къырым Джумхуриети Девлет Шурасынынъ сагълыкъ сакълав боюнджа Комитетине ёлланылсын.

3. «Къырым Джумхуриетинде сагълыкъ сакълав акъкъында» Къырым Джумхуриетининъ Къанунына денъишмелер кирсетильмеси акъкъында» Къырым Джумхуриетининъ къанун лейхасыны экинджи окъувгъа азырламакъ ве Къырым Джумхуриети Девлет Шурасынынъ бакъымына кирсетмек Къырым Джумхуриети Девлет Шурасынынъ сагълыкъ сакълав боюнджа Комитетине авале этильсин.

4. Мезкюр Къарар къабул олунгъан кунюнден амельге кечириле.

Къырым Джумхуриети Девлет Шурасынынъ Реиси В. КОНСТАНТИНОВ

Симферополь ш., 2026 сенеси майыс 27
№ 894-3/26

КЪЫРЫМ ДЖУМХУРИЕТИ
ДЕВЛЕТ ШУРАСЫНЫНЪ КЪАРАРЫ

245 «КЪЫРЫМ ДЖУМХУРИЕТИНДЕ ЧАГЪЫНА ЕТМЕГЕНЛЕРНИНЪ ИШЛЕРИ ВЕ ОЛАРНЫНЪ АКЪЛАРЫНЫ КЪОРУВ БОЮНДЖА КОМИССИЯЛАРЫ АКЪКЪЫНДА» КЪЫРЫМ ДЖУМХУРИЕТИ КЪАНУНЫНЫНЪ 13-юнджи МАДДЕСИНЕ ДЕНЪИШМЕ КИРСЕТИЛЬМЕСИ АКЪКЪЫНДА» КЪЫРЫМ ДЖУМХУРИЕТИНИНЪ КЪАНУН ЛЕЙХАСЫ АКЪКЪЫНДА

Къырым Джумхуриети Анаясасынынъ 75-инджи маддесиндеки 1-инджи пунктуна, 78-инджи маддесиндеки 4-юнджи къысмына, Къырым Джумхуриети Девлет Шурасы Регламентининъ 94-юнджи маддесиндеки 3-юнджи къысмына, 99-ынджы маддесине мувафыкъ, Къырым Джумхуриети Девлет Шурасынынъ депутаты Е. А. Крестьянинова тарафындан кирсетильген «Къырым Джумхуриетинде чагъына етмегенлернинъ ишлери ве оларнынъ акъларыны къорув боюнджа комиссиялары акъкъында» Къырым Джумхуриети Къанунынынъ 13-юнджи маддесине денъишме кирсетильмеси акъкъында» (джед. ал. № 695/30-10) Къырым Джумхуриетининъ къанун лейхасыны музакере этип,

Къырым Джумхуриетининъ Девлет Шурасы къ а р а р б е р е:

1. «Къырым Джумхуриетинде чагъына етмегенлернинъ ишлери ве оларнынъ акъларыны къорув боюнджа комиссиялары акъкъында» Къырым Джумхуриети Къанунынынъ 13-юнджи маддесине денъишме кирсетильмеси акъкъында» (джед. ал. № 695/30-10) Къырым Джумхуриетининъ къанун лейхасы бириндже окъувда къабул олунсын.

2. «Къырым Джумхуриетинде чагъына етмегенлернинъ ишлери ве оларнынъ акъларыны къорув боюнджа комиссиялары акъкъында» Къырым Джумхуриети Къанунынынъ 13-юнджи маддесине денъишме кирсетильмеси акъкъында» Къырым Джумхуриетининъ къанун

лейхасыны экинджи окъувгъа азырламакъ ве Къырым Джумхуриети Девлет Шурасынынъ бакъымына кирсетмек Къырым Джумхуриети Девлет Шурасынынъ тасиль ве илим боюнджа Комитетине авале этильсин.

3. Мезкюр Къарар къабул олунгъан кунюнден амельге кечириле.

Къырым Джумхуриети Девлет Шурасынынъ Реиси В. КОНСТАНТИНОВ

Симферополь ш., 2026 сенеси майыс 27
№ 895-3/26

_____

КЪЫРЫМ ДЖУМХУРИЕТИ
ДЕВЛЕТ ШУРАСЫНЫНЪ КЪАРАРЫ

246 «КЪЫРЫМ ДЖУМХУРИЕТИНИНЪ МУЛЬКИЕТИНДЕ Я ДА МУНИЦИПАЛЬ МУЛЬКИЕТИНДЕ ОЛГЪАН ТОПРАКЪ ДАМАРТЫЛАРЫНЫНЪ БЕРИЛЬМЕСИ ВЕ ТОПРАКЪ МУНАСЕБЕТЛЕРИНИНЪ БАЗЫ МЕСЕЛЕЛЕРИ АКЪКЪЫНДА» КЪЫРЫМ ДЖУМХУРИЕТИНИНЪ КЪАНУНЫНА ДЕНЪИШМЕЛЕР КИРСЕТИЛЬМЕСИ АКЪКЪЫНДА» КЪЫРЫМ ДЖУМХУРИЕТИНИНЪ КЪАНУН ЛЕЙХАСЫ АКЪКЪЫНДА

Къырым Джумхуриети Анаясасынынъ 75-инджи маддесиндеки 1-инджи пунктуна, 78-инджи маддесиндеки 4-юнджи къысмына, Къырым Джумхуриети Девлет Шурасы Регламентининъ 94-юнджи маддесиндеки 3-юнджи къысмына, 99-ынджы маддесине мувафыкъ, Къырым Джумхуриетининъ Башы С. В. Аксёнов тарафындан кирсетильген «Къырым Джумхуриетининъ мулькиетинде я да муниципаль мулькиетинде олгъан топракъ дамартыларынынъ берильмеси ве топракъ мунасебетлерининъ базы меселелери акъкъында» Къырым Джумхуриетининъ Къанунына денъишмелер кирсетильмеси акъкъында» (джед. ал. № 740/30-10) Къырым Джумхуриетининъ къанун лейхасыны музакере этип,

Къырым Джумхуриетининъ Девлет Шурасы къ а р а р б е р е:

1. «Къырым Джумхуриетининъ мулькиетинде я да муниципаль мулькиетинде олгъан топракъ дамартыларынынъ берильмеси ве топракъ мунасебетлерининъ базы меселелери акъкъында» Къырым Джумхуриетининъ Къанунына денъишмелер кирсетильмеси акъкъында» (джед. ал. № 740/30-10) Къырым Джумхуриетининъ къанун лейхасы бириндже окъувда къабул олунсын.

2. «Къырым Джумхуриетининъ мулькиетинде я да муниципаль мулькиетинде олгъан топракъ дамартыларынынъ берильмеси ве топракъ мунасебетлерининъ базы меселелери акъкъында» Къырым Джумхуриетининъ Къанунына денъишмелер кирсетильмеси акъкъында» Къырым Джумхуриетининъ къанун лейхасыны экинджи окъувгъа азырламакъ ве Къырым Джумхуриети Девлет Шурасынынъ бакъымына кирсетмек Къырым Джумхуриети Девлет Шурасынынъ мульк ве топракъ мунасебетлери боюнджа Комитетине авале этильсин.

3. Мезкюр Къарар къабул олунгъан кунюнден амельге кечириле.

Къырым Джумхуриети Девлет Шурасынынъ Реиси В. КОНСТАНТИНОВ

Симферополь ш., 2026 сенеси майыс 27
№ 896-3/26

_____

КЪЫРЫМ ДЖУМХУРИЕТИ
ДЕВЛЕТ ШУРАСЫНЫНЪ КЪАРАРЫ

247 «КЪЫРЫМ ДЖУМХУРИЕТИ ТОПРАГЪЫНДА ГРАЖДАНЛАРНЫНЪ БАГЪЧАДЖЫЛЫКЪ, БОСТАНДЖЫЛЫКЪ ВЕ ТИДЖАРЕТ ОЛМАГЪАН САЙФИЕ ТЕШКИЛЯТЛАРЫНА ТОПРАКЪ ДАМАРТЫЛАРЫНЫ АЙЫРМАКЪ ХУСУСИЕТЛЕРИ ВЕ КЪЫРЫМ ДЖУМХУРИЕТИНИНЪ БАЗЫ КЪАНУНЛАРЫНА ДЕНЪИШМЕЛЕР КИРСЕТИЛЬМЕСИ АКЪКЪЫНДА» КЪЫРЫМ ДЖУМХУРИЕТИ КЪАНУНЫНЫНЪ 3-юнджи МАДДЕСИНЕ ДЕНЪИШМЕ КИРСЕТИЛЬМЕСИ АКЪКЪЫНДА» КЪЫРЫМ ДЖУМХУРИЕТИНИНЪ КЪАНУН ЛЕЙХАСЫ АКЪКЪЫНДА

Къырым Джумхуриети Анаясасынынъ 75-инджи маддесиндеки 1-инджи пунктуна, 78-инджи маддесиндеки 4-юнджи къысмына, Къырым Джумхуриети Девлет Шурасы Регламентининъ 94-юнджи маддесиндеки 3-юнджи къысмына, 99-ынджы маддесине мувафыкъ, Къырым Джумхуриетининъ Башы С. В. Аксёнов тарафындан кирсетильген «Къырым Джумхуриети топрагъында гражданларнынъ багъчаджылыкъ, бостанджылыкъ ве тиджарет олмагъан сайфие тешкилятларына топракъ дамартыларыны айырмакъ хусусиетлери ве Къырым Джумхуриетининъ базы къанунларына денъишмелер кирсетильмеси акъкъында» Къырым Джумхуриети Къанунынынъ 3-юнджи маддесине денъишме кирсетильмеси акъкъында» (джед. ал. № 732/30-10) Къырым Джумхуриетининъ къанун лейхасыны музакере этип,

Къырым Джумхуриетининъ Девлет Шурасы къ а р а р б е р е:

1. «Къырым Джумхуриети топрагъында гражданларнынъ багъчаджылыкъ, бостанджылыкъ ве тиджарет олмагъан сайфие тешкилятларына топракъ дамартыларыны айырмакъ хусусиетлери ве Къырым Джумхуриетининъ базы къанунларына денъишмелер кирсетильмеси акъкъында» Къырым Джумхуриети Къанунынынъ 3-юнджи маддесине денъишме кирсетильмеси акъкъында» (джед. ал. № 732/30-10) Къырым Джумхуриетининъ къанун лейхасы биринджи окъувда къабул олунсын.

2. «Къырым Джумхуриети топрагъында гражданларнынъ багъчаджылыкъ, бостанджылыкъ ве тиджарет олмагъан сайфие тешкилятларына топракъ дамартыларыны айырмакъ хусусиетлери ве Къырым Джумхуриетининъ базы къанунларына денъишмелер кирсетильмеси акъкъында» Къырым Джумхуриети Къанунынынъ 3-юнджи маддесине денъишме кирсетильмеси акъкъында» Къырым Джумхуриетининъ къанун лейхасыны экинджи окъувгъа азырламакъ ве Къырым Джумхуриети Девлет Шурасынынъ бакъымына кирсетмек Къырым Джумхуриети Девлет Шурасынынъ мульк ве топракъ мунасебетлери боюнджа Комитетине авале этильсин.

3. Мезкюр Къарар къабул олунгъан кунюнден амельге кечириле.

Къырым Джумхуриети Девлет Шурасынынъ Реиси В. КОНСТАНТИНОВ

Симферополь ш., 2026 сенеси майыс 27
№ 897-3/26

_____

КЪЫРЫМ ДЖУМХУРИЕТИ
ДЕВЛЕТ ШУРАСЫНЫНЪ КЪАРАРЫ

248 «КЪЫРЫМ ДЖУМХУРИЕТИНДЕ ТУРИСТИК ФААЛИЕТИ АКЪКЪЫНДА» КЪЫРЫМ ДЖУМХУРИЕТИ КЪАНУНЫНЫНЪ 1 ВЕ 25.1 МАДДЕЛЕРИНЕ ДЕНЪИШМЕЛЕР КИРСЕТИЛЬМЕСИ АКЪКЪЫНДА» КЪЫРЫМ ДЖУМХУРИЕТИНИНЪ КЪАНУН ЛЕЙХАСЫ АКЪКЪЫНДА

Къырым Джумхуриети Анаясасынынъ 75-инджи маддесиндеки 1-инджи пунктуна, 78-инджи маддесиндеки 4-юнджи къысмына, Къырым Джумхуриети Девлет Шурасы Регламентининъ 94-юнджи маддесиндеки 3-юнджи къысмына, 99-ынджы маддесине мувафыкъ, Къырым Джумхуриетининъ Башы С. В. Аксёнов тарафындан кирсетильген «Къырым Джумхуриетинде туристик фаалиети акъкъында» Къырым Джумхуриети Къанунынынъ 1 ве 25.1 мадделерине денъишмелер кирсетильмеси акъкъында» (джед. ал. № 733/30-10) Къырым Джумхуриетининъ къанун лейхасыны музакере этип,

Къырым Джумхуриетининъ Девлет Шурасы къ а р а р б е р е:

1. «Къырым Джумхуриетинде туристик фаалиети акъкъында» Къырым Джумхуриети Къанунынынъ 1 ве 25.1 мадделерине денъишмелер кирсетильмеси акъкъында» (джед. ал. № 733/30-10) Къырым Джумхуриетининъ къанун лейхасы биринджи окъувда къабул олунсын.

2. «Къырым Джумхуриетинде туристик фаалиети акъкъында» Къырым Джумхуриети Къанунынынъ 1 ве 25.1 мадделерине денъишмелер кирсетильмеси акъкъында» Къырым Джумхуриетининъ къанун лейхасыны экинджи окъувгъа азырламакъ ве Къырым Джумхуриети Девлет Шурасынынъ бакъымына кирсетмек Къырым Джумхуриети Девлет Шурасынынъ курортлар ве туризм боюнджа Комитетине авале этильсин.

3. Мезкюр Къарар къабул олунгъан кунюнден амельге кечириле.

Къырым Джумхуриети Девлет Шурасынынъ Реиси В. КОНСТАНТИНОВ

Симферополь ш., 2026 сенеси майыс 27
№ 898-3/26

_____

КЪЫРЫМ ДЖУМХУРИЕТИ
ДЕВЛЕТ ШУРАСЫНЫНЪ КЪАРАРЫ

249 «АЙВАНАТ АЛЕМИ АКЪКЪЫНДА» КЪЫРЫМ ДЖУМХУРИЕТИ КЪАНУНЫНЫНЪ 20-нджи МАДДЕСИНЕ ДЕНЪИШМЕ КИРСЕТИЛЬМЕСИ АКЪКЪЫНДА» КЪЫРЫМ ДЖУМХУРИЕТИНИНЪ КЪАНУН ЛЕЙХАСЫ АКЪКЪЫНДА

Къырым Джумхуриети Анаясасынынъ 75-инджи маддесиндеки 1-инджи пунктуна, 78-инджи маддесиндеки 4-юнджи къысмына, Къырым Джумхуриети Девлет Шурасы Регламентининъ 94-юнджи маддесиндеки 3-юнджи къысмына, 99-ынджы маддесине мувафыкъ, Къырым Джумхуриетининъ Башы С. В. Аксёнов тарафындан кирсетильген «Айванат алеми акъкъында» Къырым Джумхуриети Къанунынынъ 20-нджи маддесине денъишме кирсетильмеси акъкъында» (джед. ал. № 710/30-10) Къырым Джумхуриетининъ къанун лейхасыны музакере этип,

Къырым Джумхуриетининъ Девлет Шурасы къ а р а р б е р е:

1. «Айванат алеми акъкъында» Къырым Джумхуриети Къанунынынъ 20-нджи маддесине денъишме кирсетильмеси акъкъында» (джед. ал. № 710/30-10) Къырым Джумхуриетининъ къанун лейхасы биринджи окъувда къабул олунсын.

2. «Айванат алеми акъкъында» Къырым Джумхуриети Къанунынынъ 20-нджи маддесине денъишме кирсетильмеси акъкъында» Къырым Джумхуриетининъ къанун лейхасыны экинджи окъувгъа азырламакъ ве Къырым Джумхуриети Девлет Шурасынынъ бакъымына

кирсетмек Къырым Джумхуриети Девлет Шурасынынъ экология ве табиат ресурслары боюнджа Комитетине авале этильсин.

3. Мезкюр Къарар къабул олунгъан кунюнден амельге кечириле.

Къырым Джумхуриети Девлет Шурасынынъ Реиси В. КОНСТАНТИНОВ

Симферополь ш., 2026 сенеси майыс 27
№ 899-3/26

_____

КЪЫРЫМ ДЖУМХУРИЕТИ
ДЕВЛЕТ ШУРАСЫНЫНЪ КЪАРАРЫ

250 КЪЫРЫМ ДЖУМХУРИЕТИ ДЕВЛЕТ ШУРАСЫНДАН КЪЫРЫМ ДЖУМХУРИЕТИ ДЖЕМААТ ПАЛАТА АЗАЛАРЫНЫНЪ ТАСДИКЪЛАНМАСЫ АКЪКЪЫНДА

2014 сенеси майыс 15-те къабул олунгъан 1-КъДжКъ санлы «Къырым Джумхуриетининъ Джемаат палатасы акъкъында» Къырым Джумхуриети Къанунынынъ 3-юнджи маддесиндеки 3-юнджи къысмына, 3-1 маддесине, Къырым Джумхуриети Девлет Шурасы Регламентининъ 155-инджи маддесине мувафыкъ

Къырым Джумхуриетининъ Девлет Шурасы къ а р а р б е р е:

1. Къырым Джумхуриетининъ Джемаат палата азалары Къырым Джумхуриети Девлет Шурасындан тасдикълансын:

Гафаров Раим Разимович — «Адалет-Справедливость» къырымтатар халкъы акъукъукъларынынъ тикленильмесине ве къорчалавына ярдым эткен Къырым Джумхуриети региональ джемаат тешкилятындан;

Ельцов Алексей Сергеевич — «Луганщина джемиетлернинъ бирлиги» регионларара джемаат тешкилятындан;

Казаков Илья Юрьевич — Къырым кабель операторлар багъынынъ бирлешмесинден;

Коваленко Иван Михайлович — «Акъикъат» къырым тарихий-ватанпервер меркези» джумхурий джемаат тешкилятындан;

Краденова Надежда Николаевна — «Къырымдаки сербест профсоюзлар федерациясы» профсоюзлар тешкилятларнынъ бирлигинден;

Куликов Сергей Дмитриевич — «Къара денъиз казак ордусы» арбий казак джемиетинден;

Радзивил Валентина Викторовна — «Къырым украинлернинъ джемиети» региональ джемаат тешкилятындан;

Резанов Владимир Николаевич — «Къырымнынъ рус джемиети» региональ джемаат тешкилятындан;

Савельев Олег Владимирович — Къырым Джумхуриети уроллогларнынъ бирлешмесинден;

Садовой Валерий Иванович — «Къырым Джумхуриети чувашларнынъ медений-миллий джемиети» региональ джемаат тешкилятындан;

Самохин Геннадий Викторович — Къырым Джумхуриетинде «Рус географик джемиети» умумрусие джемаат тешкилятынынъ болюгинден;

Штурцев Юрий Юрьевич — «Парма» коми халкъынынъ къырым джемиети» региональ джемаат тешкилятындан.

2. Мезкюр Къарар къабул олунгъан кунюнден амельге кечириле.

Къырым Джумхуриети Девлет Шурасынынъ Реиси В. КОНСТАНТИНОВ

Симферополь ш., 2026 сенеси майыс 27
№ 900-3/26

_____

КЪЫРЫМ ДЖУМХУРИЕТИ
ДЕВЛЕТ ШУРАСЫНЫНЪ КЪАРАРЫ

251 КЪЫРЫМ ДЖУМХУРИЕТИНИНЪ СУЛЬХ МАХКЕМЕДЖИЛЕР ВАЗИФЕСИНЕ ТАЙИНЛЕНМЕСИ АКЪКЪЫНДА

2014 сенеси сентябрь 1-де къабул олунгъан 61-КъДжКъ санлы «Къырым Джумхуриетининъ сульх махкемеджилери акъкъында» Къырым Джумхуриети Къанунынынъ 7 ве 10 маддерине мувафыкъ, Къырым Джумхуриетининъ Юкъары Махкеме реиси И. И. Радионов тарафындан такъдимнамесини музакере этип,

Къырым Джумхуриетининъ Девлет Шурасы къ а р а р б е р е:

1. Къырым Джумхуриетининъ сульх махкемеджилери вазифелерине учь йыллыкъ векялет муддетине тайинленсин:

Медвидь Алёна Игоревна Бахчисарай махкеме районындаки № 29 махкеме участкасына;

Ионова Светлана Ярославовна Красноперекопск махкеме районындаки № 59 махкеме участкасына;

Ямщиков Павел Павлович Красноперекопск махкеме районындаки № 60 махкеме участкасына;

Осипенко Дмитрий Николаевич Симферополь махкеме районындаки № 75 махкеме участкасына;

Кормишина Екатерина Владимировна Феодосия махкеме районындаки № 88 махкеме участкасына.

2. Къырым Джумхуриетининъ сульх махкемеджилери вазифелерине 2026 сенеси июль 1-ден башлап сынъырсыз векялетлер муддетине тайинленсин:

Оникий Илона Евгеньевна Симферополь шеэри Киевский махкеме районындаки № 9 махкеме участкасына;

Гончаров Сергей Александрович Джанкой махкеме районындаки № 35 махкеме участкасына;

Бекиров Ленур Реуфович Раздольненский махкеме районындаки № 68 махкеме участкасына;

Кирюхина Татьяна Николаевна Симферополь махкеме районындаки № 76 махкеме участкасына;

Грязнова Оксана Владимировна Советский махкеме районындаки № 83 махкеме участкасына;

Кулешова Виктория Владимировна Ялта махкеме районындаки № 98 махкеме участкасына.

3. Мезкюр Къарар къабул олунгъанындан беш такъвимий куньден кечикмейип «Крымские известия» газетасында дердж этильсин.

4. Мезкюр Къарар къабул олунгъан кунюнден амельге кечириле.

Къырым Джумхуриети Девлет Шурасынынъ Реиси В. КОНСТАНТИНОВ

Симферополь ш., 2026 сенеси майыс 27
№ 901-3/26

_____

КЪЫРЫМ ДЖУМХУРИЕТИ
ДЕВЛЕТ ШУРАСЫНЫНЪ КЪАРАРЫ

252 ФЕДЕРАЛЬ КЪАНУНЛАРЫНЫНЪ ЛЕЙХАЛАРЫ АКЪКЪЫНДА

2021 сенеси декабрь 21-де къабул олунгъан 414-ФКъ санлы «Русие Федерациясы субъектлеринде джемаат акимиетини тешкиль этме умумий принциплери акъкъында» Федераль къанунынынъ 39-ынджы маддесине, Къырым Джумхуриети Анаясасынынъ 75-инджи маддесине мувафыкъ

Къырым Джумхуриетининъ Девлет Шурасы къ а р а р б е р е:

1. Ашагъыдаки федераль къанун лейхаларына къол тутулсын:

№ 1166815-8 «Русие Федерациясы Топракъ кодексининъ 79-ынджы маддесине ве Русие Федерациясы Орманджылыкъ кодексининъ 38-инджи маддесине денъишмелер кирсетильмеси акъкъында»;

№ 1173283-8 «2006 сенеси декабрь 29-да къабул олунгъан 244-ФКъ санлы «Азарт оюнларыны тешкиль этмек ве алып бармакънен багълы фаалиетнинъ девлет регулирлеви акъкъында ве Русие Федерациянынъ айры къануний актларына денъишмелер кирсетильмеси акъкъында» Федераль къанунына денъишмелер кирсетильмеси акъкъында ве Русие Федерациянынъ айры къануний актларына денъишмелер кирсетильмеси акъкъында»;

№ 1192581-8 «Русие Федерациясы Эмек кодексининъ 261-инджи маддесине денъишме кирсетильмеси акъкъында»;

№ 1200749-8 «Русие Федерациясында туристик фаалиетининъ эсаслары акъкъында» Федераль къанунына денъишме кирсетильмеси акъкъында»;

№ 1201396-8 «Нотариат акъкъында Русие Федерациясы къанунджылыгъы Эсасларынынъ 5 ве 25 мадделерине денъишмелер кирсетильмеси акъкъында»;

№ 1202388-8 «Девлет ве муниципаль хызметлери берильмесининъ тешкиль этмеси акъкъында» Федераль къанунынынъ 7-нджи маддесине денъишмелер кирсетильмеси акъкъында»;

№ 1203157-8 «Аквакультура (балыкъчылыкъ) акъкъында ве Русие Федерациянынъ айры къануний актларына денъишмелер кирсетильмеси акъкъында» Федераль къанунынынъ 9-ынджы маддесине денъишме кирсетильмеси акъкъында»;

№ 1204223-8 «Русие Федерациясы Орманджылыкъ кодексининъ 83 ве 98^3 мадделерине денъишмелер кирсетильмеси акъкъында»;

№ 1207576-8 «Балыкъ тутмасы ве сув биологик ресурсларнынъ сакъланмасы акъкъында» Федераль къанунына денъишмелер кирсетильмеси акъкъында»;

№ 1208253-8 «Этил спиртни, алкоголь ве теркибинде спиртли махсулатлар истисалынынъ ве къулланувынынъ девлет регулирлеви акъкъында ве алкоголь махсулатлар истималынынъ (ичювининъ) сынъырланмасы акъкъында» Федераль къанунынынъ 16-нджы маддесине денъишмелер кирсетильмеси акъкъында»;

№ 1208427-8 «Фаалиетининъ айры чешитлерине лицензия берюви акъкъында» федераль къанунынынъ 12-нджи маддесине ве «Айванларгъа месулиетли янашма акъкъында ве Русие Федерациясынынъ айры къануний актларына денъишмелер кирсетильмеси акъкъында» Федераль къанунынынъ 15-инджи маддесине денъишмелер кирсетильмеси акъкъында»;

№ 1208451-8 «Русие Федерациясында девлет акимиетининъ бирлешкен системасында ерли мустакъиль идареджилигини тешкиль этмекнинъ умумий принциплери акъкъында» Федераль къанунынынъ 52-нджи маддесине ве «Русие Федерациясында меджбурий талаплар акъкъында» Федераль къанунынынъ 2-нджи маддесине денъишмелер кирсетильмеси акъкъында»;

№ 1209604-8 «Ятакълар акъкъында» Русие Федерациясы Къанунынынъ 3 ве 24 мадделерине денъишмелер кирсетильмеси акъкъында»;

№ 1212352-8 «Энергосакълама ве энергетик семереликни юксельтмеси акъкъында ве Русие Федерациянынъ айры къануний актларына денъишмелер кирсетильмеси акъкъында» Федераль къанунынынъ 13-юнджи маддесине денъишме кирсетильмеси акъкъында»;

№ 1214560-8 «Русие Федерациясында тасиль акъкъында» Федераль къанунынынъ 8-инджи маддесине денъишме кирсетильмеси акъкъында»;

№ 1220556-8 «Хайрие фаалиети ве гонъюллилик (волонтерлыкъ) акъкъында» Федераль къанунынынъ 2-нджи маддесине денъишме кирсетильмеси акъкъында».

2. Мезкюр Къарар Русие Федерациясы Федераль Топлашувынынъ Девлет Думасына ёлланылсын.

3. Мезкюр Къарар къабул олунгъан кунюнден амельге кечириле.

Къырым Джумхуриети Девлет Шурасынынъ Реиси В. КОНСТАНТИНОВ

Симферополь ш., 2026 сенеси майыс 27
№ 902-3/26

_____

КЪЫРЫМ ДЖУМХУРИЕТИ
ДЕВЛЕТ ШУРАСЫНЫНЪ КЪАРАРЫ

253 ФЕДЕРАЛЬ КЪАНУНЛАРЫНЫНЪ ЛЕЙХАЛАРЫ АКЪКЪЫНДА

2021 сенеси декабрь 21-де къабул олунгъан 414-ФКъ санлы «Русие Федерациясы субъектлеринде джемаат акимиетини тешкиль этме умумий принциплери акъкъында» Федераль къанунынынъ 39-ынджы маддесине, Къырым Джумхуриети Анаясасынынъ 75-инджи маддесине мувафыкъ

Къырым Джумхуриетининъ Девлет Шурасы къ а р а р б е р е:

1. Ашагъыдаки федераль къанун лейхаларына къол тутулмасын:

№ 1187499-8 «Русие Федерациясы Эмек кодексининъ 261-инджи маддесине денъишмелер кирсетильмеси акъкъында»;

№ 1192792-8 «Мемурий укъукъ бозувлары акъкъында Русие Федерациясынынъ Кодексине денъишме кирсетильмеси акъкъында»;

№ 1205305-8 «Русие Федерациясында девлет акимиетининъ бирлешкен системасында ерли мустакъиль идареджилигини тешкиль этмекнинъ умумий принциплери акъкъында» Федераль къанунынынъ 58-инджи маддесине денъишме кирсетильмеси акъкъында»;

№ 1208066-8 «Ишке алынгъанда сынав муддетини бельгилемек тертибини ве интизамий джезаны къулланув тертибининъ мукеммеллештирюви джеэтинден Русие Федерациясынынъ Эмек кодексине денъишмелер кирсетильмеси акъкъында»;

№ 1220753-8 «Русие Федерациясында тасиль акъкъында» Федераль къанунынынъ 69-ынджы маддесине денъишме кирсетильмеси акъкъында».

2. Мезкюр Къарар Русие Федерациясы Федераль Топлашувынынъ Девлет Думасына ёлланылсын.

3. Мезкюр Къарар къабул олунгъан кунюнден амельге кечириле.

Къырым Джумхуриети Девлет Шурасынынъ Реиси В. КОНСТАНТИНОВ

Симферополь ш., 2026 сенеси майыс 27
№ 903-3/26

КЪЫРЫМ ДЖУМХУРИЕТИ
ДЕВЛЕТ ШУРАСЫНЫНЪ КЪАРАРЫ

254 2025 СЕНЕСИ КЪЫРЫМ ДЖУМХУРИЕТИНДЕ БАЛА АКЪЛАРЫ БОЮНДЖА ВЕКЯЛЕТЛИ С. Б. САВЧЕНКОНЫНЪ ОЗЬ ФААЛИЕТИНИНЪ НЕТИДЖЕЛЕРИ АКЪКЪЫНДА МАРУЗАСЫ АКЪКЪЫНДА

Къырым Джумхуриети Анаясасынынъ 75-инджи маддесиндеки 3-юнджи пунктуна, 2014 сенеси майыс 15-те къабул олунгъан 2-КъДжКъ санлы «Къырым Джумхуриетининъ Девлет Шурасы — Къырым Джумхуриетининъ Парламенти акъкъында» Къырым Джумхуриети Къанунынынъ 23-1 маддесиндеки 1-инджи къысмынынъ 4-юнджи пунктуна, 2-нджи къысмына, 2014 сенеси август 25-де къабул олунгъан 57-КъДжКъ санлы «Къырым Джумхуриетинде бала акълары боюнджа Векялетли акъкъында» Къырым Джумхуриети Къанунынынъ 11-инджи маддесине мувафыкъ, 2025 сенеси Къырым Джумхуриетинде бала акълары боюнджа Векялетли С. Б. Савченконынъ озь фаалиетининъ нетиджелери акъкъында марузасыны динълеп,

Къырым Джумхуриетининъ Девлет Шурасы къ а р а р б е р е:

1. 2025 сенеси Къырым Джумхуриетинде бала акълары боюнджа Векялетли С. Б. Савченконынъ озь фаалиетининъ нетиджелери акъкъында марузасы козь огюне алынсын.

2. Къырым Джумхуриети Девлет Шурасынынъ Комитетлери къануджылыкъ фаалиетинде 2025 сенеси Къырым Джумхуриетинде бала акълары боюнджа Векялетли С. Б. Савчен-

конынъ озь фаалиетининъ нетиджелери акъкъында марузасында къайд этильген тевсиелер ве нетиджелерни козь огюне алсын.

3. 2025 сенеси Къырым Джумхуриетинде бала акълары боюнджа Векялетли С. Б. Савченконынъ озь фаалиетининъ нетиджелери акъкъында марузасы «Крымские известия» газетасында дердж этильсин.

4. Мезкюр Къарар къабул олунгъан кунюнден амельге кечириле.

Къырым Джумхуриети Девлет Шурасынынъ Реиси В. КОНСТАНТИНОВ

Симферополь ш., 2026 сенеси майыс 27
№ 904-3/26

_____

КЪЫРЫМ ДЖУМХУРИЕТИ
ДЕВЛЕТ ШУРАСЫНЫНЪ КЪАРАРЫ

255 КЪЫРЫМ ДЖУМХУРИЕТИ ДЕВЛЕТ ШУРАСЫ КОМИТЕТЛЕРИНИНЪ ТЕРКИПЛЕРИНЕ ДЕНЪИШМЕЛЕР КИРСЕТИЛЬМЕСИ АКЪКЪЫНДА

2014 сенеси майыс 15-те къабул олунгъан 2-КъДжКъ санлы «Къырым Джумхуриетининъ Девлет Шурасы — Къырым Джумхуриетининъ Парламенти акъкъында» Къырым Джумхуриети Къанунынынъ 8-инджи маддесиндеки 2-нджи къысмынынъ 19-ынджы пунктуна, Къырым Джумхуриети Девлет Шурасы Регламентининъ 31-инджи маддесиндеки 3 ве 4 къысымларына мувафыкъ

Къырым Джумхуриетининъ Девлет Шурасы къ а р а р б е р е:

1. Къырым Джумхуриети Девлет Шурасынынъ ашагъыдаки комитетлерининъ теркибинден Тихомиров Алексей Николаевич чыкъарылсын:

икътисадий, бюджет-малие, ятырым ве берги сиясети боюнджа;

санайы, тиджарет ве ишханеджилик боюнджа;

мульк ве топракъ мунасебетлери боюнджа;

къуруджылыкъ, мескен сиясети ве якъарлыкъ-энергетика комплекси боюнджа;

накълие, мескен-коммуналь ве ёл ходжалыгъы боюнджа;

аграр сиясети ве кой территорияларынынъ инкишафы боюнджа;

халкъ дипломатиясы ве регионларара багъ боюнджа;

информацион сиясети, информацион технологиялар ве алякъа боюнджа.

2. Къырым Джумхуриети Девлет Шурасынынъ халкъ дипломатиясы ве регионларара багъ боюнджа Комитетининъ теркибине Къырым Джумхуриети Девлет Шурасынынъ депутаты Куртиев Артур Русланович сайлансын.

3. 2024 сенеси сентябрь 19-да къабул олунгъан 58-3/24 санлы «Къырым Джумхуриети Девлет Шурасы комитетлер теркибини сайланмасы акъкъында» Къырым Джумхуриети Девлет Шурасы Къарарынынъ (Къырым Джумхуриети Девлет Шурасынынъ Весикъалары, 2024, № 9, 565 мад., № 10, 606 мад., № 11, 764 мад.; 2025, № 1—2, 25 мад., № 5, 207 мад., № 9, 422 мад., № 10, 496 мад., № 11, 644 мад.; 2026, № 1—2, 27 мад.; 2026 сенеси апрель 2-де чыкъкъан № 54 «Крымские известия» газетасы) Илявесине ашагъыдаки денъишмелер кирсетильсин:

1) 3-юнджи пунктунда «Тихомиров Алексей Николаевич;» сатыры чыкъарылсын;

2) 4-юнджи пунктунда «Тихомиров Алексей Николаевич;» сатыры чыкъарылсын;

3) 5-инджи пунктунда «Тихомиров Алексей Николаевич;» сатыры чыкъарылсын;

4) 7-нджи пунктунда «Тихомиров Алексей Николаевич;» сатыры чыкъарылсын;

5) 8-инджи пунктунда «Тихомиров Алексей Николаевич;» сатыры чыкъарылсын;

6) 14-юнджи пунктунда «Тихомиров Алексей Николаевич;» сатыры чыкъарылсын;

7) 17-нджи пунктунда:

«Комбаров Александр Геннадьевич» сатырдан сонъ ашагъыдаки муаррирликте сатыр къошулсын:

«Куртиев Артур Русланович;»;
«Тихомиров Алексей Николаевич;» сатыры чыкъарылсын;
8) 18-инджи пунктунда «Тихомиров Алексей Николаевич;» сатыры чыкъарылсын.
4. Мезкюр Къарар къабул олунгъан кунюнден амельге кечириле.

Къырым Джумхуриети Девлет Шурасынынъ Реиси В. КОНСТАНТИНОВ

Симферополь ш., 2026 сенеси майыс 27
№ 905-3/26

_____

КЪЫРЫМ ДЖУМХУРИЕТИ
ДЕВЛЕТ ШУРАСЫНЫНЪ КЪАРАРЫ

256 2025 СЕНЕСИ ОКТЯБРЬ 29-да КЪАБУЛ ОЛУНГЪАН 605-3/25 САНЛЫ «2026 СЕНЕСИНЕ КЪЫРЫМ ДЖУМХУРИЕТИ МУЛЬКИЕТИНДЕ ОЛГЪАН МУЛЬКНИНЪ ШАХСИЙЛЕШТИРМЕ ПРОГНОЗ ПЛАНЫНЫ (ПРОГРАММАСЫНЫ) ТАСДИКЪЛАНМАСЫ АКЪКЪЫНДА» КЪЫРЫМ ДЖУМХУРИЕТИ ДЕВЛЕТ ШУРАСЫНЫНЪ КЪАРАРЫНА ДЕНЪИШМЕЛЕР КИРСЕТИЛЬМЕСИ АКЪКЪЫНДА

Къырым Джумхуриети Анаясасынынъ 75-инджи маддесиндеки 3-юнджи пунктуна, 2019 сенеси апрель 1-де къабул олунгъан 587-КъДжКъ/2019 санлы «Къырым Джумхуриетининъ мулькиетинде олгъан мулькни шахсийлештирмесининъ тертиби ве шараитлери акъкъында» Къырым Джумхуриети Къанунынынъ 2-нджи маддесинде 2-нджи къысмындаки 2-нджи пунктуна, 4-юнджи маддесиндеки 7-нджи къысмына мувафыкъ

Къырым Джумхуриетининъ Девлет Шурасы къ а р а р б е р е:

1. 2025 сенеси октябрь 29-да къабул олунгъан 605-3/25 санлы «2026 сенесине Къырым Джумхуриети мулькиетинде олгъан мулькнинъ шахсийлештирме Прогноз планыны (программасыны) тасдикъланмасы акъкъында» Къырым Джумхуриети Девлет Шурасынынъ Къарарына (Къырым Джумхуриети Девлет Шурасынынъ Весикъалары, 2025, № 10, 563 мад.; 2026, № 1—2, 28 мад.) ашагъыдаки денъишмелер кирсетильсин:

мезкюр Къарарнен тасдикъланъан, 2026 сенесине Къырым Джумхуриети мулькиетинде олгъан мулькнинъ шахсийлештирме Прогноз планында (программасында):

1) I болюгининъ 4-юнджи пункты ашагъыдаки муаррирликте изалансын:

«4. Шахсийлештирме планына, шахсийлештирме эснасына огъратыладжакъ, Къырым Джумхуриетининъ хазине теркибине кирсетильген Къырым Джумхуриетининъ дигер мулькю, шахсийлештирме эснасына огъратыладжакъ, Къырым Джумхуриетининъ мулькиетинде булунгъан акционер джемиетлерининъ акциялар джедвели, шахсийлештирмек ичюн планлаштырылгъан месулиети сынъырлы олгъан джемиетлериндеки низамнаме сермияларнынъ пайлары, эм де акционер джемиетлерининъ низамнаме сермияларына кирсетиледжек ве Къырым Джумхуриетининъ хазинесини тешкиль эткен дигер мулькнинъ джедвели кире.»;

2) II болюгинде:

а) 10-унджы пунктунынъ джедвелине ашагъыдаки муаррирликте 20 ве 21 сатырлары къошулсын:

1	2	3
20.	2027 сенеси февраль 16-на къадар «ИМПУЛЬС» МСДж (ЭДРН 1239100014779) кира анълашмасы боюнджа берильген ташынмаз мульк объектлери <**>	Къырым Джумхуриети, Евпатория ш., Симферопольское шоссеси, 9 км
21.	2027 сенеси февраль 12-не къадар «ОЛИМП»МСДж (ЭДРН 1249100015801) кира анълашмасы боюнджа берильген ташынмаз мульк объектлери (мескен олмагъан бина, 2016 сенеси декабрь 20-де къабул олунгъан 627 санлы «Медений мирас объектлерининъ региональ эмиетке малик ве белли этильген медений мирас объектлери оларакъ таснифи акъкъында» Къырым Джумхуриети назирлер	Къырым Джумхуриети, Евпатория ш., Революции сокъ., 43 эв

1	2	3
	Шурасынынъ къарарына мувафыкъ, Къырым Джумхуриетининъ территориясында ерлешкен, региональ эмиетке малик олгъан медений мирас объектлер Джедвелине кирсетильген, «Бо-Риваж» мусафирхане, 1915—1916 сенелери, «А», «А1» арифлери) <**>	

б) ашагъыдаки муаррирликте 12-нджи пункты къошулсын:

«12. Къырым Джумхуриетининъ хазинесини тешкиль эткен ве акционер джемиетлернинъ низамнаме сермиясына кирсетиледжек дигер мулкнинъ джедвели:

№ н/б	Мулкнинъ ады ве ерлешкен ери	Акционер джемиетлернинъ ады
1	2	3
1.	Ташыныр мульк <*>	«Крымэкоресурсы» акционер джемиети

<*> Акционер джемиетининъ низамнаме сермиясына Къырым Джумхуриетининъ эманети оларакъ кирсетиледжек мульк объектлернинъ джедвели, 2019 сенеси апрель 1-де къабул олунгъан 587-КъДжКъ/2019 санлы «Къырым Джумхуриетининъ мулкиетинде олгъан мулкни шахсийлештирмесининъ тертиби ве шартлары акъкъында» Къырым Джумхуриети Къанунына мувафыкъ, Къырым Джумхуриети назирлер Шурасынынъ тасдикъланмасына огъратыла.».

2. Мезкюр Къарар къабул олунгъан кунюнден амельге кечириле.

Къырым Джумхуриети Девлет Шурасынынъ Реиси В. КОНСТАНТИНОВ

Симферополь ш., 2026 сенеси майыс 27
№ 906-3/26

_____

КЪЫРЫМ ДЖУМХУРИЕТИ
ДЕВЛЕТ ШУРАСЫНЫНЪ КЪАРАРЫ

257 КЪЫРЫМ ДЖУМХУРИЕТИНИНЪ МУЛКИЕТИНДЕН ТАШЫНМАЗ МУЛКНИ МУСАДЕРЕ ЭТМЕК ИЧЮН УЙГЪУНЛАШТЫРМАСЫ АКЪКЪЫНДА

Къырым Джумхуриети Анаясасынынъ 75-инджи маддесиндеки 3-юнджи пунктуна, 2014 сенеси майыс 15-те къабул олунгъан 2-КъДжКъ санлы «Къырым Джумхуриети Девлет Шурасы — Къырым Джумхуриетининъ Парламенти акъкъында» Къырым Джумхуриети Къанунынынъ 8-инджи маддесинде 2-нджи къысмындаки 4-юнджи ве 29-ынджы пунктларына, 2014 сенеси август 8-де къабул олунгъан 46-КъДжКъ санлы «Къырым Джумхуриетининъ девлет мулкиетини эмир ве идаре этме акъкъында» Къырым Джумхуриети Къанунынынъ 2-нджи маддесинде 2-нджи къысмындаки 8-инджи пунктуна, 5-инджи маддесине мувафыкъ, 2026 сенеси боюнджа Къырым Джумхуриетининъ бюджетине бергилерден тыш джедвель косьтергичлерини ерине кетирмек ичюн мулкни сатмакъ макъсадынен

Къырым Джумхуриетининъ Девлет Шурасы къ а р а р б е р е:

1. «Къырым Джумхуриети мулкиетининъ эмир этме мудирлиги» девлет мухтар муэссисеси узеринде оператив идаре акъкъы оларакъ пекитильген, ачыкъ мезатта сатмакъ вастасынен Къырым Джумхуриетиниинъ мулкиетинде булунгъан мулкнинъ мусадере этильмеси уйгъунлаштырылсын:

Русие Федерациясы, Къырым Джумхуриети, Раздольненский р-ны, Стерегущее к., Береговая сокъ., 1 эв адреси боюнджа ерлешкен 61,7 м^2 мейданлыгъынен мескен олмагъан бина — № 17 «Прибой» раатлыкъ базасы янында раатлыкъ ичюн язлыкъ эвчиги, кадастр номерасы 90:10:100601:370;

Къырым Джумхуриети, Сакский р-ны, Водопойное к., Винницкая сокъ., 16а эв адреси боюнджа ерлешкен 58,9 м^2 мейданлыгъынен мескен олмагъан бина — теразе одасы, кадастр номерасы 90:11:190201:342;

Къырым Джумхуриети, Алушта ш., Малореченское к., Парковая сокъ., 8а эв адреси боюнджа ерлешкен 38,2 м² мейданлыгъынен мескен олмагъан бина, кадастр номерасы 90:15:060101:1644;

Русие Федерациясы, Къырым Джумхуриети, Симферопольский р-ны, Николаевка шткъ., Морская сокъ., 25 эв, «Волна» тиджарий комплекси адреси боюнджа ерлешкен 2753,4 м² мейданлыгъынен мескен олмагъан бина (эсас), кадастр номерасы 90:12:030102:3744;

Къырым Джумхуриети, Ялта ш., Гаспра шткъ., Алупкинское шоссеси., 60 эв адреси боюнджа ерлешкен 572,9 м² мейданлыгъынен мескен олмагъан бина — № 3 тедавийлев (ятакъхане) комплекси, кадастр номерасы 90:25:020103:607;

1-инджи Илявеге* мутенасип ташынмаз мулькни;

2-нджи Илявеге* мутенасип ташынмаз мулькни;

3-юнджи Илявеге* мутенасип ташынмаз мулькни;

4-юнджи Илявеге* мутенасип ташынмаз мулькни;

5-инджи Илявеге* мутенасип ташынмаз мулькни;

6-нджы Илявеге* мутенасип ташынмаз мулькни;

7-нджи Илявеге* мутенасип ташынмаз мулькни;

8-инджи Илявеге* мутенасип ташынмаз мулькни;

9-ынджы Илявеге* мутенасип ташынмаз мулькни;

10-унджы Илявеге* мутенасип ташынмаз мулькни.

2. Мезкюр Къарар ресмий дердж этильген кунюнден амельге кечириле.

Къырым Джумхуриети Девлет Шурасынынъ Реиси В. КОНСТАНТИНОВ

Симферополь ш., 2026 сенеси майыс 27
№ 907-3/26

КЪЫРЫМ ДЖУМХУРИЕТИ
ДЕВЛЕТ ШУРАСЫНЫНЪ КЪАРАРЫ

258 КЪЫРЫМ ДЖУМХУРИЕТИНИНЪ МУЛЬКИЕТИНДЕН КЪЫРЫМ ДЖУМХУРИЕТИ СИМФЕРОПОЛЬ ШЕЭР БОЛЬГЕСИ МУНИЦИПАЛЬ ТЕШКИЛИНДЕКИ МУНИЦИПАЛЬ МУЛЬКИЕТИНЕ ТАШЫНМАЗ МУЛЬКНИ БЕДАВА КЕЧИРИЛЬМЕСИНИНЪ УЙГЪУНЛАШТЫРМАСЫ АКЪКЪЫНДА

Къырым Джумхуриети Анаясасынынъ 75-инджи маддесиндеки 3-юнджи пунктуна, 2014 сенеси майыс 15-те къабул олунгъан 2-КъДжКъ санлы «Къырым Джумхуриети Девлет Шурасы — Къырым Джумхуриетининъ Парламенти акъкъында» Къырым Джумхуриети Къанунынынъ 8-инджи маддесинде 2-нджи къысмындаки 4-юнджи ве 29-ынджы пунктларына, 2014 сенеси август 5-те къабул олунгъан 43-КъДжКъ санлы «Къырым Джумхуриети хазинеси акъкъында» Къырым Джумхуриети Къанунынынъ 6-нджы маддесиндеки 2-нджи пунктуна, 2014 сенеси август 8-де къабул олунгъан 46-КъДжКъ санлы «Къырым Джумхуриетининъ мулькиетини эмир ве идаре этильмеси акъкъында» Къырым Джумхуриети Къанунынынъ 2-нджи маддесинде 2-нджи къысмындаки 5-инджи пунктуна, 11-инджи маддесиндеки 1-инджи ве 2-нджи къысымларына мувафыкъ, ачыкъ ве бедава тасильнинъ берильмесини тешкиль этмек макъсадынен

Къырым Джумхуриетининъ Девлет Шурасы къ а р а р б е р е:

1. Ерлешкен ери: Русие Федерациясы, Къырым Джумхуриети, Симферополь ш., «Новониколаевка» микрорайоны, къулланылувына разылыкъ берильген чешитлери: 500 ер ичюн умумтасиль мектебининъ бинасы, 90:22:010314:2060 кадастр номералы, 7201,9 м² мейданлыгъынен мескен олмагъан бина (500 ер ичюн умумтасиль мектебининъ бинасы) — Къырым Джумхуриетининъ хазинеси теркибине кирсетильген ташынмаз мулькю Къырым Джумхуриетининъ муль-

* Къарар Илявесиз дердж этиле.

киетинден Къырым Джумхуриети Симферополь шеэр больгеси муниципаль тешкилиндеки муниципаль мулькиетине бедава кечирильмеси уйгъунлаштырылсын.

2. Мезкюр Къарар ресмий дердж этильген кунюнден амельге кечириле.

Къырым Джумхуриети Девлет Шурасынынъ Реиси В. КОНСТАНТИНОВ

Симферополь ш., 2026 сенеси майыс 27
№ 908-3/26

_____

КЪЫРЫМ ДЖУМХУРИЕТИ
ДЕВЛЕТ ШУРАСЫНЫНЪ КЪАРАРЫ

259 КЪЫРЫМ ДЖУМХУРИЕТИНИНЪ МУЛЬКИЕТИНДЕН КЪЫРЫМ ДЖУМХУРИЕТИ ФЕОДОСИЯ МУНИЦИПАЛЬ БОЛЬГЕСИ МУНИЦИПАЛЬ ТЕШКИЛИНДЕКИ МУНИЦИПАЛЬ МУЛЬКИЕТИНЕ ТАШЫНМАЗ МУЛЬКНИ БЕДАВА КЕЧИРИЛЬМЕСИНИНЪ УЙГЪУНЛАШТЫРМАСЫ АКЪКЪЫНДА

Къырым Джумхуриети Анаясасынынъ 75-инджи маддесиндеки 3-юнджи пунктуна, 2014 сенеси майыс 15-те къабул олунгъан 2-КЪДжКъ санлы «Къырым Джумхуриетининъ Девлет Шурасы — Къырым Джумхуриетининъ Парламенти акъкъында» Къырым Джумхуриети Къанунынынъ 8-инджи маддесинде 2-нджи къысмындаки 4-юнджи ве 29-ынджы пунктларына, 2014 сенеси август 5-те къабул олунгъан 43-КЪДжКъ санлы «Къырым Джумхуриетининъ хазинеси акъкъында» Къырым Джумхуриети Къанунынынъ 6-нджы маддесиндеки 2-нджи пунктуна, 2014 сенеси август 8-де къабул олунгъан 46-КЪДжКъ санлы «Къырым Джумхуриетининъ мулькиетини эмир ве идаре этильмеси акъкъында» Къырым Джумхуриети Къанунынынъ 2-нджи маддесинде 2-нджи къысмындаки 5-инджи пунктуна, 11-инджи маддесиндеки 1-инджи ве 2-нджи къысымларына мувафыкъ, ачыкъ ве бедава тасильнинъ берильмесини тешкиль этмек макъсадынен

Къырым Джумхуриетининъ Девлет Шурасы къ а р а р б е р е:

1. Русие Федерациясы, Къырым Джумхуриети, Феодосия ш., Челнокова сокъ., 112 адреси боюнджа ерлешкен, 90:24:010110:16498 кадастр номералы, 19525,3 м² мейданлыгъынен мескен олмагъан бина (800 ер ичюн умумтасиль мектеби) — Къырым Джумхуриетининъ хазинеси теркибине кирсетильген ташынмаз мулькю Къырым Джумхуриетининъ мулькиетинден Къырым Джумхуриети Феодосия муниципаль больгесининъ муниципаль тешкилиндеки муниципаль мулькиетине бедава кечирильмеси уйгъунлаштырылсын.

2. Мезкюр Къарар ресмий дердж этильген кунюнден амельге кечириле.

Къырым Джумхуриети Девлет Шурасынынъ Реиси В. КОНСТАНТИНОВ

Симферополь ш., 2026 сенеси майыс 27
№ 909-3/26

_____

КЪЫРЫМ ДЖУМХУРИЕТИ
ДЕВЛЕТ ШУРАСЫНЫНЪ КЪАРАРЫ

260 КЪЫРЫМ ДЖУМХУРИЕТИНИНЪ МУЛЬКИЕТИНДЕН КЪЫРЫМ ДЖУМХУРИЕТИ СУДАК МУНИЦИПАЛЬ БОЛЬГЕСИ МУНИЦИПАЛЬ ТЕШКИЛИНДЕКИ МУНИЦИПАЛЬ МУЛЬКИЕТИНЕ ТАШЫНМАЗ МУЛЬКНИ БЕДАВА КЕЧИРИЛЬМЕСИНИНЪ УЙГЪУНЛАШТЫРМАСЫ АКЪКЪЫНДА

Къырым Джумхуриети Анаясасынынъ 75-инджи маддесиндеки 3-юнджи пунктуна, 2014 сенеси майыс 15-те къабул олунгъан 2-КъДжКъ санлы «Къырым Джумхуриети Девлет Шурасы — Къырым Джумхуриетининъ Парламенти акъкъында» Къырым Джумхуриети Къанунынынъ 8-инджи маддесинде 2-нджи къысмындаки 4-юнджи ве 29-ынджы пунктларына, 2014 сенеси август 5-те къабул олунгъан 43-КъДжКъ санлы «Къырым Джумхуриетининъ хазинеси акъкъында» Къырым Джумхуриети Къанунынынъ 6-нджы маддесиндеки 2-нджи пунктуна, 2014 сенеси август 8-де къабул олунгъан 46-КъДжКъ санлы «Къырым Джумхуриетининъ мулькиетини эмир ве идаре этильмеси акъкъында» Къырым Джумхуриети Къанунынынъ 2-нджи маддесинде 2-нджи къысмындаки 5-инджи пунктуна, 11-инджи маддесиндеки 1-инджи ве 2-нджи къысымларына мувафыкъ, эвельден сюргюн этильген Къырым халкълары сайысындан гражданларнынъ мескен акълары ерине кетирильмесини теминлемек макъсадынен,

Къырым Джумхуриетининъ Девлет Шурасы къ а р а р б е р е:

1. Илявеге мутенасип, Къырым Джумхуриетининъ хазинеси теркибине кирсетильген ташынмаз мулькнинъ Къырым Джумхуриети мулькиетинден Къырым Джумхуриети Судак муниципаль больгеси муниципаль тешкилиндеки муниципаль мулькиетине бедава кечирильмеси уйгъунлаштырылсын.

2. Мезкюр Къарар ресмий дердж этильген кунюнден амельге кечириле.

Къырым Джумхуриети Девлет Шурасынынъ Реиси В. КОНСТАНТИНОВ

Симферополь ш., 2026 сенеси майыс 27
№ 910-3/26

27.05.2026 с. къабул олунгъан
910-3/26 санлы
Къырым Джумхуриети
Девлет Шурасынынъ Къарарына
Иляве

Къырым Джумхуриетининъ мулькиетинден Къырым Джумхуриети Судак муниципаль больгеси муниципаль тешкилиндеки муниципаль мулькиетине бедава кечирильмеси уйгъунлаштырылгъан, Къырым Джумхуриетининъ хазинеси теркибине кирсетильген ташынмаз мулькнинъ ДЖЕДВЕЛИ

№ н/б	Ташынмаз мульк объектининъ шекли, къулланма макъсады, мескен оданынъ чешити	Ерлешкен ери, адрес	Кадастр номерасы	Мейданлыгъы,м^2
1	2	3	4	5
1.	Мескен бина (квартира)	Русие Федерациясы, Къырым Джумхуриети, Судак муниципаль больгеси, Судак шеэри, Торговая сокъагъы, 2 эв, 1 квартира	90:23:010150:1739	65,5
2.	Мескен бина (квартира)	Русие Федерациясы, Къырым Джумхуриети, Судак муниципаль больгеси, Судак шеэри, Торговая сокъагъы, 2 эв, 2 квартира	90:23:010150:1750	49,3
3.	Мескен бина (квартира)	Русие Федерациясы, Къырым Джумхуриети, Судак муниципаль больгеси, Судак шеэри, Торговая сокъагъы, 2 эв, 3 квартира	90:23:010150:1761	63,1

1	2	3	4	5
4.	Мескен бина (квартира)	Русие Федерациясы, Къырым Джумхуриети, Судак муниципаль больгеси, Судак шеэри, Торговая сокъагъы, 2 эв, 4 квартира	90:23:010150:1772	49,1
5.	Мескен бина (квартира)	Русие Федерациясы, Къырым Джумхуриети, Судак муниципаль больгеси, Судак шеэри, Торговая сокъагъы, 2 эв, 5 квартира	90:23:010150:1783	65,5
6.	Мескен бина (квартира)	Русие Федерациясы, Къырым Джумхуриети, Судак муниципаль больгеси, Судак шеэри, Торговая сокъагъы, 2 эв, 6 квартира	90:23:010150:1794	65,5
7.	Мескен бина (квартира)	Русие Федерациясы, Къырым Джумхуриети, Судак муниципаль больгеси, Судак шеэри, Торговая сокъагъы, 2 эв, 7 квартира	90:23:010150:1800	49,3
8.	Мескен бина (квартира)	Российская Федерация, Республика Крым, муниципальный округ Судак, город Судак, улица Торговая, дом 2, квартира 8	90:23:010150:1801	62,8
9.	Мескен бина (квартира)	Русие Федерациясы, Къырым Джумхуриети, Судак муниципаль больгеси, Судак шеэри, Торговая сокъагъы, 2 эв, 9 квартира	90:23:010150:1729	49,1
10.	Мескен бина (квартира)	Русие Федерациясы, Къырым Джумхуриети, Судак муниципаль больгеси, Судак шеэри, Торговая сокъагъы, 2 эв, 10 квартира	90:23:010150:1730	65,5
11.	Мескен бина (квартира)	Русие Федерациясы, Къырым Джумхуриети, Судак муниципаль больгеси, Судак шеэри, Торговая сокъагъы, 2 эв, 11 квартира	90:23:010150:1731	65,5
12.	Мескен бина (квартира)	Русие Федерациясы, Къырым Джумхуриети, Судак муниципаль больгеси, Судак шеэри, Торговая сокъагъы, 2 эв, 12 квартира	90:23:010150:1732	49,3
13.	Мескен бина (квартира)	Русие Федерациясы, Къырым Джумхуриети, Судак муниципаль больгеси, Судак шеэри, Торговая сокъагъы, 2 эв, 13 квартира	90:23:010150:1733	62,8
14.	Мескен бина (квартира)	Русие Федерациясы, Къырым Джумхуриети, Судак муниципаль больгеси, Судак шеэри, Торговая сокъагъы, 2 эв, 14 квартира	90:23:010150:1734	49,1
15.	Мескен бина (квартира)	Русие Федерациясы, Къырым Джумхуриети, Судак муниципаль больгеси, Судак шеэри, Торговая сокъагъы, 2 эв, 15 квартира	90:23:010150:1735	65,5
16.	Мескен бина (квартира)	Русие Федерациясы, Къырым Джумхуриети, Судак муниципаль больгеси, Судак шеэри, Торговая сокъагъы, 2 эв, 16 квартира	90:23:010150:1736	65,5
17.	Мескен бина (квартира)	Русие Федерациясы, Къырым Джумхуриети, Судак муниципаль больгеси, Судак шеэри, Торговая сокъагъы, 2 эв, 17 квартира	90:23:010150:1737	49,3
18.	Мескен бина (квартира)	Русие Федерациясы, Къырым Джумхуриети, Судак муниципаль больгеси, Судак шеэри, Торговая сокъагъы, 2 эв, 18 квартира	90:23:010150:1738	62,8
19.	Мескен бина (квартира)	Русие Федерациясы, Къырым Джумхуриети, Судак муниципаль больгеси, Судак шеэри, Торговая сокъагъы, 2 эв, 19 квартира	90:23:010150:1740	49,1
20.	Мескен бина (квартира)	Русие Федерациясы, Къырым Джумхуриети, Судак муниципаль больгеси, Судак шеэри, Торговая сокъагъы, 2 эв, 20 квартира	90:23:010150:1741	65,5
21.	Мескен бина (квартира)	Русие Федерациясы, Къырым Джумхуриети, Судак муниципаль больгеси, Судак шеэри, Торговая сокъагъы, 2 эв, 21 квартира	90:23:010150:1742	65,5
22.	Мескен бина (квартира)	Русие Федерациясы, Къырым Джумхуриети, Судак муниципаль больгеси, Судак шеэри, Торговая сокъагъы, 2 эв, 22 квартира	90:23:010150:1743	49,3
23.	Мескен бина (квартира)	Русие Федерациясы, Къырым Джумхуриети, Судак муниципаль больгеси, Судак шеэри, Торговая сокъагъы, 2 эв, 23 квартира	90:23:010150:1744	55,7
24.	Мескен бина (квартира)	Русие Федерациясы, Къырым Джумхуриети, Судак муниципаль больгеси, Судак шеэри, Торговая сокъагъы, 2 эв, 24 квартира	90:23:010150:1745	49,3

1	2	3	4	5
25.	Мескен бина (квартира)	Русие Федерациясы, Къырым Джумхуриети, Судак муниципаль больгеси, Судак шеэри, Торговая сокъагъы, 2 эв, 25 квартира	90:23:010150:1746	65,5
26.	Мескен бина (квартира)	Русие Федерациясы, Къырым Джумхуриети, Судак муниципаль больгеси, Судак шеэри, Торговая сокъагъы, 2 эв, 26 квартира	90:23:010150:1747	65,5
27.	Мескен бина (квартира)	Русие Федерациясы, Къырым Джумхуриети, Судак муниципаль больгеси, Судак шеэри, Торговая сокъагъы, 2 эв, 27 квартира	90:23:010150:1748	49,3
28.	Мескен бина (квартира)	Русие Федерациясы, Къырым Джумхуриети, Судак муниципаль больгеси, Судак шеэри, Торговая сокъагъы, 2 эв, 28 квартира	90:23:010150:1749	55,7
29.	Мескен бина (квартира)	Русие Федерациясы, Къырым Джумхуриети, Судак муниципаль больгеси, Судак шеэри, Торговая сокъагъы, 2 эв, 29 квартира	90:23:010150:1751	49,3
30.	Мескен бина (квартира)	Русие Федерациясы, Къырым Джумхуриети, Судак муниципаль больгеси, Судак шеэри, Торговая сокъагъы, 2 эв, 30 квартира	90:23:010150:1752	65,5
31.	Мескен бина (квартира)	Русие Федерациясы, Къырым Джумхуриети, Судак муниципаль больгеси, Судак шеэри, Торговая сокъагъы, 2 эв, 31 квартира	90:23:010150:1753	65,5
32.	Мескен бина (квартира)	Русие Федерациясы, Къырым Джумхуриети, Судак муниципаль больгеси, Судак шеэри, Торговая сокъагъы, 2 эв, 32 квартира	90:23:010150:1754	49,3
33.	Мескен бина (квартира)	Русие Федерациясы, Къырым Джумхуриети, Судак муниципаль больгеси, Судак шеэри, Торговая сокъагъы, 2 эв, 33 квартира	90:23:010150:1755	55,7
34.	Мескен бина (квартира)	Русие Федерациясы, Къырым Джумхуриети, Судак муниципаль больгеси, Судак шеэри, Торговая сокъагъы, 2 эв, 34 квартира	90:23:010150:1756	49,3
35.	Мескен бина (квартира)	Русие Федерациясы, Къырым Джумхуриети, Судак муниципаль больгеси, Судак шеэри, Торговая сокъагъы, 2 эв, 35 квартира	90:23:010150:1757	65,5
36.	Мескен бина (квартира)	Русие Федерациясы, Къырым Джумхуриети, Судак муниципаль больгеси, Судак шеэри, Торговая сокъагъы, 2 эв, 36 квартира	90:23:010150:1758	55,7
37.	Мескен бина (квартира)	Русие Федерациясы, Къырым Джумхуриети, Судак муниципаль больгеси, Судак шеэри, Торговая сокъагъы, 2 эв, 37 квартира	90:23:010150:1759	65,5
38.	Мескен бина (квартира)	Русие Федерациясы, Къырым Джумхуриети, Судак муниципаль больгеси, Судак шеэри, Торговая сокъагъы, 2 эв, 38 квартира	90:23:010150:1760	49,3
39.	Мескен бина (квартира)	Русие Федерациясы, Къырым Джумхуриети, Судак муниципаль больгеси, Судак шеэри, Торговая сокъагъы, 2 эв, 40 квартира	90:23:010150:1763	49,1
40.	Мескен бина (квартира)	Русие Федерациясы, Къырым Джумхуриети, Судак муниципаль больгеси, Судак шеэри, Торговая сокъагъы, 2 эв, 41 квартира	90:23:010150:1764	65,5
41.	Мескен бина (квартира)	Русие Федерациясы, Къырым Джумхуриети, Судак муниципаль больгеси, Судак шеэри, Торговая сокъагъы, 2 эв, 43 квартира	90:23:010150:1766	49,3
42.	Мескен бина (квартира)	Русие Федерациясы, Къырым Джумхуриети, Судак муниципаль больгеси, Судак шеэри, Торговая сокъагъы, 2 эв, 45 квартира	90:23:010150:1768	49,1
43.	Мескен бина (квартира)	Русие Федерациясы, Къырым Джумхуриети, Судак муниципаль больгеси, Судак шеэри, Торговая сокъагъы, 2 эв, 48 квартира	90:23:010150:1771	49,3
44.	Мескен бина (квартира)	Русие Федерациясы, Къырым Джумхуриети, Судак муниципаль больгеси, Судак шеэри, Торговая сокъагъы, 2 эв, 50 квартира	90:23:010150:1774	49,1
45.	Мескен бина (квартира)	Русие Федерациясы, Къырым Джумхуриети, Судак муниципаль больгеси, Судак шеэри, Торговая сокъагъы, 2 эв, 53 квартира	90:23:010150:1777	49,3

1	2	3	4	5
46.	Мескен бина (квартира)	Русие Федерациясы, Къырым Джумхуриети, Судак муниципаль больгеси, Судак шеэри, Торговая сокъагъы, 2 эв, 55 квартира	90:23:010150:1779	49,1
47.	Мескен бина (квартира)	Русие Федерациясы, Къырым Джумхуриети, Судак муниципаль больгеси, Судак шеэри, Торговая сокъагъы, 2 эв, 58 квартира	90:23:010150:1782	49,3
48.	Мескен бина (квартира)	Русие Федерациясы, Къырым Джумхуриети, Судак муниципаль больгеси, Судак шеэри, Торговая сокъагъы, 2 эв, 59 квартира	90:23:010150:1784	55,7
49.	Мескен бина (квартира)	Русие Федерациясы, Къырым Джумхуриети, Судак муниципаль больгеси, Судак шеэри, Торговая сокъагъы, 2 эв, 60 квартира	90:23:010150:1785	49,3

_____

КЪЫРЫМ ДЖУМХУРИЕТИ
ДЕВЛЕТ ШУРАСЫНЫНЪ КЪАРАРЫ

261 КЪЫРЫМ ДЖУМХУРИЕТИНИНЪ МУЛЬКИЕТИНДЕН КЪЫРЫМ ДЖУМХУРИЕТИ МУНИЦИПАЛЬ ТЕШКИЛЛЕРНИНЪ МУНИЦИПАЛЬ МУЛЬКИЕТИНЕ ТАШЫНМАЗ МУЛЬКНИ БЕДАВА КЕЧИРИЛЬМЕСИНИНЪ УЙГЪУНЛАШТЫРМАСЫ АКЪКЪЫНДА

Къырым Джумхуриети Анаясасынынъ 75-инджи маддесиндеки 3-юнджи пунктуна, 2014 сенеси майыс 15-те къабул олунгъан 2-КъДжКъ санлы «Къырым Джумхуриети Девлет Шурасы — Къырым Джумхуриетининъ Парламенти акъкъында» Къырым Джумхуриети Къанунынынъ 8-инджи маддесинде 2-нджи къысмындаки 4-юнджи ве 29-ынджы пунктларына, 2014 сенеси август 5-те къабул олунгъан 43-КъДжКъ санлы «Къырым Джумхуриетининъ хазинеси акъкъында» Къырым Джумхуриети Къанунынынъ 6-нджы маддесиндеки 2-нджи пунктуна, 2014 сенеси август 8-де къабул олунгъан 46-КъДжКъ санлы «Къырым Джумхуриетининъ мулькиетини эмир ве идаре этильмеси акъкъында» Къырым Джумхуриети Къанунынынъ 2-нджи маддесинде 2-нджи къысмындаки 5-инджи пунктуна, 11-инджи маддесиндеки 1-инджи ве 2-нджи къысымларына мувафыкъ, эвельден сюргюн этильген Къырым халкълары сайысындан гражданларнынъ мескен акълары ерине кетирильмесини теминлемек макъсадынен,

Къырым Джумхуриетининъ Девлет Шурасы къ а р а р б е р е:

1. Илявеге мутенасип, Къырым Джумхуриетининъ хазинеси теркибине кирсетильген ташынмаз мулькнинъ Къырым Джумхуриети мулькиетинден Къырым Джумхуриети муниципаль тешкиллернинъ муниципаль мулькиетине бедава кечирильмеси уйгъунлаштырылсын.

2. Мезкюр Къарар ресмий дердж этильген кунюнден амельге кечириле.

Къырым Джумхуриети Девлет Шурасынынъ Реиси В. КОНСТАНТИНОВ

Симферополь ш., 2026 сенеси майыс 27
№ 911-3/26

27.05.2026 с. къабул олунгъан
911-3/26 санлы
Къырым Джумхуриети
Девлет Шурасынынъ Къарарына
Иляве

Къырым Джумхуриетининъ мулькиетинден Къырым Джумхуриети муниципаль тешкиллернинъ муниципаль мулькиетине бедава кечирильмеси уйгъунлаштырылгъан, Къырым Джумхуриетининъ хазинеси теркибине кирсетильген ташынмаз мулькнинъ ДЖЕДВЕЛИ

№ н/б	Ташынмаз мульк объектнинъ чешити, макъсады, мескен бинанынъ чешити, мейданлыгъы, м^2, кадастр номерасы	Ерлешкен ери, адрес	Ташынмаз мульк бериледжек Къырым Джумхуриети муниципаль тешкилининъ ады
1	2	3	4
1.	90:23:010150:1762 кадастр номералы, 63,1 мейданлыгъынен мескен бина (квартира)	Русие Федерациясы, Къырым Джумхуриети, Судак муниципаль больгеси, Судак шеэри, Торговая сокъагъы, 2 эв, 39 квартира	Къырым Джумхуриетининъ Судак муниципаль больгеси
2.	90:23:010150:1765 кадастр номералы, 65,5 мейданлыгъынен мескен бина (квартира)	Русие Федерациясы, Къырым Джумхуриети, Судак муниципаль больгеси, Судак шеэри, Торговая сокъагъы, 2 эв, 42 квартира	Къырым Джумхуриетининъ Судак муниципаль больгеси
3.	90:23:010150:1767 кадастр номералы, 62,8 мейданлыгъынен мескен бина (квартира)	Русие Федерациясы, Къырым Джумхуриети, Судак муниципаль больгеси, Судак шеэри, Торговая сокъагъы, 2 эв, 44 квартира	Къырым Джумхуриетининъ Судак муниципаль больгеси
4.	90:23:010150:1769 кадастр номералы, 65,5 мейданлыгъынен мескен бина (квартира)	Русие Федерациясы, Къырым Джумхуриети, Судак муниципаль больгеси, Судак шеэри, Торговая сокъагъы, 2 эв, 46 квартира	Къырым Джумхуриетининъ Судак муниципаль больгеси
5.	90:23:010150:1770 кадастр номералы, 65,5 мейданлыгъынен мескен бина (квартира)	Русие Федерациясы, Къырым Джумхуриети, Судак муниципаль больгеси, Судак шеэри, Торговая сокъагъы, 2 эв, 47 квартира	Къырым Джумхуриетининъ Судак муниципаль больгеси
6.	90:23:010150:1773 кадастр номералы, 62,8 мейданлыгъынен мескен бина (квартира)	Русие Федерациясы, Къырым Джумхуриети, Судак муниципаль больгеси, Судак шеэри, Торговая сокъагъы, 2 эв, 49 квартира	Къырым Джумхуриетининъ Судак муниципаль больгеси
7.	90:23:010150:1775 кадастр номералы, 65,5 мейданлыгъынен мескен бина (квартира)	Русие Федерациясы, Къырым Джумхуриети, Судак муниципаль больгеси, Судак шеэри, Торговая сокъагъы, 2 эв, 51 квартира	Къырым Джумхуриетининъ Судак муниципаль больгеси
8.	90:23:010150:1776 кадастр номералы, 65,5 мейданлыгъынен мескен бина (квартира)	Русие Федерациясы, Къырым Джумхуриети, Судак муниципаль больгеси, Судак шеэри, Торговая сокъагъы, 2 эв, 52 квартира	Къырым Джумхуриетининъ Судак муниципаль больгеси
9.	90:23:010150:1778 кадастр номералы, 62,8 мейданлыгъынен мескен бина (квартира)	Русие Федерациясы, Къырым Джумхуриети, Судак муниципаль больгеси, Судак шеэри, Торговая сокъагъы, 2 эв, 54 квартира	Къырым Джумхуриетининъ Судак муниципаль больгеси
10.	90:23:010150:1780 кадастр номералы, 65,5 мейданлыгъынен мескен бина (квартира)	Русие Федерациясы, Къырым Джумхуриети, Судак муниципаль больгеси, Судак шеэри, Торговая сокъагъы, 2 эв, 56 квартира	Къырым Джумхуриетининъ Судак муниципаль больгеси
11.	90:23:010150:1781 кадастр номералы, 65,5 мейданлыгъынен мескен бина (квартира)	Русие Федерациясы, Къырым Джумхуриети, Судак муниципаль больгеси, Судак шеэри, Торговая сокъагъы, 2 эв, 57 квартира	Къырым Джумхуриетининъ Судак муниципаль больгеси
12.	90:23:010150:1786 кадастр номералы, 65,5 мейданлыгъынен мескен бина (квартира)	Русие Федерациясы, Къырым Джумхуриети, Судак муниципаль больгеси, Судак шеэри, Торговая сокъагъы, 2 эв, 61 квартира	Къырым Джумхуриетининъ Судак муниципаль больгеси
13.	90:23:010150:1787 кадастр номералы, 65,5 мейданлыгъынен мескен бина (квартира)	Русие Федерациясы, Къырым Джумхуриети, Судак муниципаль больгеси, Судак шеэри, Торговая сокъагъы, 2 эв, 62 квартира	Къырым Джумхуриетининъ Судак муниципаль больгеси
14.	90:23:010150:1788 кадастр номералы, 49,3 мейданлыгъынен мескен бина (квартира)	Русие Федерациясы, Къырым Джумхуриети, Судак муниципаль больгеси, Судак шеэри, Торговая сокъагъы, 2 эв, 63 квартира	Къырым Джумхуриетининъ Ялта шеэр-курорты муниципаль больгеси
15.	90:23:010150:1789 кадастр номералы, 55,7 мейданлыгъынен мескен бина (квартира)	Русие Федерациясы, Къырым Джумхуриети, Судак муниципаль больгеси, Судак шеэри, Торговая сокъагъы, 2 эв, 64 квартира	Къырым Джумхуриетининъ Ялта шеэр-курорты муниципаль больгеси
16.	90:23:010150:1790 кадастр номералы, 49,3 мейданлыгъынен мескен бина (квартира)	Русие Федерациясы, Къырым Джумхуриети, Судак муниципаль больгеси, Судак шеэри, Торговая сокъагъы, 2 эв, 65 квартира	Къырым Джумхуриетининъ Ялта шеэр-курорты муниципаль больгеси

1	2	3	4
17.	90:23:010150:1791 кадастр номералы, 65,5 мейданлыгъынен мескен бина (квартира)	Русие Федерациясы, Къырым Джумхуриети, Судак муниципаль больгеси, Судак шеэри, Торговая сокъагъы, 2 эв, 66 квартира	Къырым Джумхуриетининъ Судак муниципаль больгеси
18.	90:23:010150:1792 кадастр номералы, 65,5 мейданлыгъынен мескен бина (квартира)	Русие Федерациясы, Къырым Джумхуриети, Судак муниципаль больгеси, Судак шеэри, Торговая сокъагъы, 2 эв, 67 квартира	Къырым Джумхуриетининъ Судак муниципаль больгеси
19.	90:23:010150:1793 кадастр номералы, 49,3 мейданлыгъынен мескен бина (квартира)	Русие Федерациясы, Къырым Джумхуриети, Судак муниципаль больгеси, Судак шеэри, Торговая сокъагъы, 2 эв, 68 квартира	Къырым Джумхуриетининъ Алушта муниципаль больгеси
20.	90:23:010150:1795 кадастр номералы, 55,7 мейданлыгъынен мескен бина (квартира)	Русие Федерациясы, Къырым Джумхуриети, Судак муниципаль больгеси, Судак шеэри, Торговая сокъагъы, 2 эв, 69 квартира	Къырым Джумхуриетининъ Алушта муниципаль больгеси
21.	90:23:010150:1796 кадастр номералы, 49,3 мейданлыгъынен мескен бина (квартира)	Русие Федерациясы, Къырым Джумхуриети, Судак муниципаль больгеси, Судак шеэри, Торговая сокъагъы, 2 эв, 70 квартира	Къырым Джумхуриети Белогорский районынынъ Зеленогорское кой къасабасы
22.	90:23:010150:1797 кадастр номералы, 65,5 мейданлыгъынен мескен бина (квартира)	Русие Федерациясы, Къырым Джумхуриети, Судак муниципаль больгеси, Судак шеэри, Торговая сокъагъы, 2 эв, 71 квартира	Къырым Джумхуриетининъ Судак муниципаль больгеси
23.	90:23:010150:1798 кадастр номералы, 55,7 мейданлыгъынен мескен бина (квартира)	Русие Федерациясы, Къырым Джумхуриети, Судак муниципаль больгеси, Судак шеэри, Торговая сокъагъы, 2 эв, 72 квартира	Къырым Джумхуриети Белогорский районынынъ Муромское кой къасабасы

_____

КЪЫРЫМ ДЖУМХУРИЕТИ
ДЕВЛЕТ ШУРАСЫНЫНЪ КЪАРАРЫ

262 КЪЫРЫМ ДЖУМХУРИЕТИНИНЪ МУЛЬКИЕТИНДЕН КЪЫРЫМ ДЖУМХУРИЕТИ САКИ ШЕЭР БОЛЬГЕСИ МУНИЦИПАЛЬ ТЕШКИЛИНДЕКИ МУНИЦИПАЛЬ МУЛЬКИЕТИНЕ ТАШЫНМАЗ МУЛЬКНИ БЕДАВА КЕЧИРИЛЬМЕСИНИНЪ УЙГЪУНЛАШТЫРМАСЫ АКЪКЪЫНДА

Къырым Джумхуриети Анаясасынынъ 75-инджи маддесиндеки 3-юнджи пунктуна, 2014 сенеси майыс 15-те къабул олунгъан 2-КъДжКъ санлы «Къырым Джумхуриети Девлет Шурасы — Къырым Джумхуриетининъ Парламенти акъкъында» Къырым Джумхуриети Къанунынынъ 8-инджи маддесинде 2-нджи къысмындаки 4-юнджи ве 29-ынджы пунктларына, 2014 сенеси август 8-де къабул олунгъан 46-КъДжКъ санлы «Къырым Джумхуриетининъ мулькиетини эмир ве идаре этильмеси акъкъында» Къырым Джумхуриети Къанунынынъ 2-нджи маддесинде 2-нджи къысмындаки 5-инджи пунктуна, 11-инджи маддесиндеки 1-инджи ве 2-нджи къысымларына мувафыкъ, 2025 сенеси сентябрь 18-де къабул олунгъан 608 санлы Къырым Джумхуриети назирлер Шурасынынъ къарарынен тасдикълангъан «2025—2026 сенелери, 2017 сенеси январь 1-ден сонъ къазаий танылгъан мескен фондундан Къырым Джумхуриети территориясында гражданларнынъ кочюрильмеси» Региональ адрес программасына кирсетильген ве къазаий танылгъан мескен эвлерде яшагъан гражданларнынъ акъларыны ерине кетирильмеси макъсадынен,

Къырым Джумхуриетининъ Девлет Шурасы къ а р а р б е р е:

1. Илявеге мутенасип, Къырым Джумхуриетининъ мулькиетинде олгъан ташынмаз мулькнинъ — мескен биналарнынъ (квартираларнынъ) Къырым Джумхуриети Саки шеэр больгеси муниципаль тешкилиндеки муниципаль мулькиетине бедава кечирильмеси уйгъунлаштырылсын.

2. Мезкюр Къарар ресмий дердж этильген кунюнден амельге кечириле.

Къырым Джумхуриети Девлет Шурасынынъ Реиси В. КОНСТАНТИНОВ

Симферополь ш., 2026 сенеси майыс 27
№ 912-3/26

27.05.2026 с. къабул олунгъан
912-3/26 санлы
Къырым Джумхуриети
Девлет Шурасынынъ Къарарына
Иляве

Къырым Джумхуриетининъ мулькиетинден Къырым Джумхуриети Саки шеэр больгеси муниципаль тешкилиндеки муниципаль мулькиетине бедава кечирильмеси уйгъунлаштырылгъан, мескен биналарнынъ (квартираларнынъ) ДЖЕДВЕЛИ

№ н/б	Ташынмаз мульк объектнинъ чешити, макъсады, мескен бинанынъ чешити	Адрес	Кадастр номерасы	Мейданлыгъы, м²
1	2	3	4	5
1.	Мескен бина (квартира)	Русие Федерациясы, Къырым Джумхуриети, Сакский муниципаль районы, Лесновское кой къасабасы, Прибрежное кою, Лазурная сокъагъы, 1 эв, 1 корпус, 4 квартира	90:11:130501:2521	49,3
2.	Мескен бина (квартира)	Русие Федерациясы, Къырым Джумхуриети, Сакский муниципаль районы, Лесновское кой къасабасы, Прибрежное кою, Лазурная сокъагъы, 1 эв, 1 корпус, 7 квартира	90:11:130501:2540	49,4
3.	Мескен бина (квартира)	Русие Федерациясы, Къырым Джумхуриети, Сакский муниципаль районы, Лесновское кой къасабасы, Прибрежное кою, Лазурная сокъагъы, 1 эв, 1 корпус, 10 квартира	90:11:130501:2479	49,0
4.	Мескен бина (квартира)	Русие Федерациясы, Къырым Джумхуриети, Сакский муниципаль районы, Лесновское кой къасабасы, Прибрежное кою, Лазурная сокъагъы, 1 эв, 1 корпус, 11 квартира	90:11:130501:2480	49,0
5.	Мескен бина (квартира)	Русие Федерациясы, Къырым Джумхуриети, Сакский муниципаль районы, Лесновское кой къасабасы, Прибрежное кою, Лазурная сокъагъы, 1 эв, 1 корпус, 12 квартира	90:11:130501:2481	49,0

_____

КЪЫРЫМ ДЖУМХУРИЕТИ
ДЕВЛЕТ ШУРАСЫНЫНЪ КЪАРАРЫ

263 КЪЫРЫМ ДЖУМХУРИЕТИНИНЪ МУЛЬКИЕТИНДЕН КЪЫРЫМ ДЖУМХУРИЕТИ КЕРЧЬ ШЕЭР БОЛЬГЕСИ МУНИЦИПАЛЬ ТЕШКИЛИНДЕКИ МУНИЦИПАЛЬ МУЛЬКИЕТИНЕ ТАШЫНМАЗ МУЛЬКНИ БЕДАВА КЕЧИРИЛЬМЕСИНИНЪ УЙГЪУНЛАШТЫРМАСЫ АКЪКЪЫНДА

Къырым Джумхуриети Анаясасынынъ 75-инджи маддесиндеки 3-юнджи пункту-на, 2014 сенеси август 5-те къабул олунгъан 2014 сенеси майыс 15-те къабул олунгъан 2-КъДжКъ санлы «Къырым Джумхуриетининъ Девлет Шурасы — Къырым Джумхуриети-

нинъ Парламенти акъкъында» Къырым Джумхуриети Къанунынынъ 8-инджи маддесинде 2-нджи къысмындаки 4-юнджи ве 29-ынджы пунктларына, 2014 сенеси август 8-де къабул олунгъан 46-КъДжКъ санлы «Къырым Джумхуриетининъ мулькиетини эмир ве идаре этильмеси акъкъында» Къырым Джумхуриети Къанунынынъ 2-нджи маддесинде 2-нджи къысмындаки 5-инджи пунктуна, 11-инджи маддесиндеки 1-инджи ве 2-нджи къысымларына мувафыкъ, мескен одаларында мухтадж олгъан гражданларнынъ мескен акъларыны ерине кетирмек макъсадынен,

Къырым Джумхуриетининъ Девлет Шурасы къ а р а р б е р е:

1. Илявеге мутенасип, «Къырым Джумхуриети мулькиетининъ эмир этме мудирлиги» девлет мухтар муэссисеси узеринде оператив идаре акъкъы оларакъ пекитильген ташынмаз мулькнинъ Къырым Джумхуриети мулькиетинден Къырым Джумхуриети Керчь шеэр больгеси муниципаль тешкилиндеки муниципаль мулькиетине бедава кечирильмеси уйгъунлаштырылсын.

2. Мезкюр Къарар ресмий дердж этильген кунюнден амельге кечириле.

Къырым Джумхуриети Девлет Шурасынынъ Реиси В. КОНСТАНТИНОВ

Симферополь ш., 2026 сенеси майыс 27
№ 913-3/26

27.05.2026 с. къабул олунгъан
913-3/26 санлы
Къырым Джумхуриети
Девлет Шурасынынъ Къарарына
Иляве

Къырым Джумхуриетининъ мулькиетинден Къырым Джумхуриети Керчь шеэр больгеси муниципаль тешкилиндеки муниципаль мулькиетине бедава кечирильмеси уйгъунлаштырылгъан, «Къырым Джумхуриети мулькиетининъ эмир этме мудирлиги» девлет мухтар муэссисеси узеринде оператив идаре акъкъы оларакъ пекитильген ташынмаз мулькнинъ
ДЖЕДВЕЛИ

№ н/б	Ташынмаз мульк объектнинъ чешити, макъсады, къулланылувына разылыкъ берильген чешити	Адрес	Кадастр номерасы	Мейданлыгъы, м^2
1	2	3	4	5
1.	Мескен бина (квартира)	Русие Федерациясы, Къырым Джумхуриети, Керчь ш. б., Керчь ш., Свердлова сокъ., 23а эв, 43 кв.	90:19:010106:1198	118,7
2.	Мескен бина (квартира)	Русие Федерациясы, Къырым Джумхуриети, Керчь ш. б., Керчь ш., Свердлова сокъ., 23а эв, 225 кв.	90:19:010106:2070	98,6

_____

КЪЫРЫМ ДЖУМХУРИЕТИ
ДЕВЛЕТ ШУРАСЫНЫНЪ КЪАРАРЫ

264 КЪЫРЫМ ДЖУМХУРИЕТИНИНЪ МУЛЬКИЕТИНДЕН КЪЫРЫМ ДЖУМХУРИЕТИ СИМФЕРОПОЛЬ ШЕЭР БОЛЬГЕСИ МУНИЦИПАЛЬ ТЕШКИЛИНДЕКИ МУНИЦИПАЛЬ МУЛЬКИЕТИНЕ ТАШЫНМАЗ МУЛЬКНИ БЕДАВА КЕЧИРИЛЬМЕСИНИНЪ УЙГЪУНЛАШТЫРМАСЫ АКЪКЪЫНДА

Къырым Джумхуриети Анаясасынынъ 75-инджи маддесиндеки 3-юнджи пунктуна, 2014 сенеси майыс 15-те къабул олунгъан 2-КъДжКъ санлы «Къырым Джумхуриети Девлет Шурасы — Къырым Джумхуриетининъ Парламенти акъкъында» Къырым Джумхуриети Къанунынынъ 8-инджи маддесинде 2-нджи къысмындаки 4-юнджи ве 29-ынджы пунктларына, 2014 сенеси август 5-те къабул олунгъан 43-КъДжКъ санлы «Къырым Джумхуриетининъ хазинеси акъкъында» Къырым Джумхуриети Къанунынынъ 6-нджы маддесиндеки 2-нджи пунктуна, 2014 сенеси август 8-де къабул олунгъан 46-КъДжКъ санлы «Къырым Джумхуриетининъ мулькиетини эмир ве идаре этильмеси акъкъында» Къырым Джумхуриети Къанунынынъ 2-нджи маддесинде 2-нджи къысмындаки 5-инджи пунктуна, 11-инджи маддесиндеки 1-инджи ве 2-нджи къысымларына мувафыкъ, Къырым Джумхуриетининъ мулькиетинде булунгъан, мескен одаларында яшагъан гражданларнынъ мескен акълары, шу джумледен мескенни шахсийлештирмек акъларыны ерине кетирильмесини теминлемек макъсадынен,

Къырым Джумхуриетининъ Девлет Шурасы къ а р а р б е р е:

1. Къырым Джумхуриетининъ хазинеси теркибине кирсетильген, 90:22:010101:1684 кадастр номералы, Къырым Джумхуриети, Симферополь ш., Ракетная сокъ., 36 эв, 72 кв. адреси боюнджа ерлешкен, 64,9 м^2 мейданлыгъынен мескен бина (квартира) — ташынмаз мулькнинъ Къырым Джумхуриети мулькиетинден Къырым Джумхуриети Симферополь шеэр больгеси муниципаль тешкилиндеки муниципаль мулькиетине бедава кечирильмеси уйгъунлаштырылсын.

2. Мезкюр Къарар ресмий дердж этильген кунюнден амельге кечириле.

Къырым Джумхуриети Девлет Шурасынынъ Реиси В. КОНСТАНТИНОВ

Симферополь ш., 2026 сенеси майыс 27
№ 914-3/26

_____

КЪЫРЫМ ДЖУМХУРИЕТИ
ДЕВЛЕТ ШУРАСЫНЫНЪ КЪАРАРЫ

265 КЪЫРЫМ ДЖУМХУРИЕТИНИНЪ МУЛЬКИЕТИНДЕН КЪЫРЫМ ДЖУМХУРИЕТИ СОВЕТСКИЙ РАЙОНЫНЫНЪ СОВЕТСКОЕ КОЙ КЪАСАБАСЫ МУНИЦИПАЛЬ ТЕШКИЛИНДЕКИ МУНИЦИПАЛЬ МУЛЬКИЕТИНЕ ТАШЫНМАЗ МУЛЬКНИ БЕДАВА КЕЧИРИЛЬМЕСИНИНЪ УЙГЪУНЛАШТЫРМАСЫ АКЪКЪЫНДА

Къырым Джумхуриети Анаясасынынъ 75-инджи маддесиндеки 3-юнджи пунктуна, 2014 сенеси майыс 15-те къабул олунгъан 2-КъДжКъ санлы «Къырым Джумхуриети Девлет Шурасы — Къырым Джумхуриетининъ Парламенти акъкъында» Къырым Джумхуриети Къанунынынъ 8-инджи маддесинде 2-нджи къысмындаки 4-юнджи ве 29-ынджы пунктларына, 2014 сенеси август 8-де къабул олунгъан 46-КъДжКъ санлы «Къырым Джумхуриетининъ мулькиетини эмир ве идаре этильмеси акъкъында» Къырым Джумхуриети Къанунынынъ 2-нджи маддесинде 2-нджи къысмындаки 5-инджи пунктуна, 11-инджи маддесиндеки 1-инджи ве 2-нджи къысымларына мувафыкъ, Къырым Джумхуриетининъ мулькиетинде булун-

гъан, мескен одаларында яшагъан гражданларнынъ мескен акълары, шу джумледен мескенни шахсийлештирмек акъларыны ерине кетирильмесини теминлемек макъсадынен,

Къырым Джумхуриетининъ Девлет Шурасы къ а р а р б е р е:

1. «Сув ходжалыкъ ве мелиорация боюнджа Къырым идареси» девлет бюджет муэссисеси узеринде оператив идаре акъкъы оларакъ пекитильген, Къырым Джумхуриети, Советский р-ны, Советский шткъ., Черноморская сокъ., 42 эв адреси боюнджа ерлешкен, 90:13:010108:2472 кадастр номералы, 306,9 м^2 мейданлыгъынен бина (чокъ квартиралы эв) — ташынмаз мулкнинъ Къырым Джумхуриети мулкиетинден Къырым Джумхуриети Советский районынынъ Советское кой къасабасы муниципаль тешкилиндеки муниципаль мулкиетине бедава кечирильмеси уйгъунлаштырылсын.

2. Мезкюр Къарар ресмий дердж этильген кунюнден амельге кечириле.

Къырым Джумхуриети Девлет Шурасынынъ Реиси В. КОНСТАНТИНОВ

Симферополь ш., 2026 сенеси майыс 27
№ 915-3/26

_____

КЪЫРЫМ ДЖУМХУРИЕТИ
ДЕВЛЕТ ШУРАСЫНЫНЪ КЪАРАРЫ

266 2014 СЕНЕСИ АПРЕЛЬ 30-да КЪАБУЛ ОЛУНГЪАН 2085-6/14 САНЛЫ «КЪЫРЫМ ДЖУМХУРИЕТИ МУЛЬКИЕТИНЕН ИДАРЕ МЕСЕЛЕЛЕРИ АКЪКЪЫНДА» КЪЫРЫМ ДЖУМХУРИЕТИ ДЕВЛЕТ ШУРАСЫНЫНЪ КЪАРАРЫНА ДЕНЪИШМЕЛЕР КИРСЕТИЛЬМЕСИ АКЪКЪЫНДА

Къырым Джумхуриети Анаясасынынъ 75-инджи маддесиндеки 3-юнджи пунктуна мувафыкъ

Къырым Джумхуриетининъ Девлет Шурасы къ а р а р б е р е:

1. 2014 сенеси апрель 30-да къабул олунгъан 2085-6/14 санлы «Къырым Джумхуриетинде мулькни идаре этюв меселелери акъкъында» Къырым Джумхуриети Девлет Шурасынынъ Къарарына (Къырым Джумхуриетининъ норматив-укъукъый весикъалар Топламы, 2014, № 4, 535 мад.; Къырым Джумхуриети Девлет Шурасынынъ Весикъалары, 2014, № 3, 246 мад., 275 мад., 321 мад., № 4, 365 мад., 370 мад., № 5, 493 мад., № 6, 728 мад., 729 мад., 743 мад., 746 мад., 747 мад.; 2015, № 1, 5 мад., № 2, 31 мад., 81—93 мад., № 8, 427 мад., № 9, 485 мад., № 11, 680 мад., № 12, 780 мад., 781 мад.; 2016, № 2, 55 мад., 64 мад., № 3, 135 мад., 136 мад., № 4, 199 мад., № 5, 255 мад., 256 мад., № 6, 338 мад., № 9, 433 мад., 434 мад., № 10, 520 мад., № 11, 608 мад., № 12, 662 мад., 663 мад., 715—717 мад.; 2017, № 1, 53 мад., 69 мад., 70 мад., № 2, 122 мад., № 5, 320—322 мад., № 6, 396—398 мад., № 8, 457 мад., № 9, 498 мад., № 10, 567 мад., 568 мад.; 2018, № 2, 52—56 мад., № 5, 240 мад., 241 мад., № 6, 304 мад., № 9, 422 мад., 423 мад., № 10, 501 мад.; 2019, № 2, 98 мад., № 4, 236—238 мад., № 6, 317 мад., 392—394 мад., № 10, 584 мад., № 11, 699 мад., 753 мад., № 12, 834 мад., 835 мад.; 2020, № 1—2, 37 мад., № 5, 233 мад., № 6, 318 мад., № 9, 417 мад., № 10, 466 мад., № 11, 546 мад.; 2021, № 2, 66 мад., № 6, 323 мад., № 12, 631 мад.; 2022, № 4, 170 мад., № 6, 309 мад., № 10, 558 мад., 562 мад., № 11, 636 мад., № 12, 740 мад., 779 мад.; 2023, № 1—2, 19 мад., № 4, 231 мад., № 5, 294—296 мад., 305 мад., № 6, 391 мад., № 9, 506 мад., 545 мад., ст. 546, № 10, 636 мад., № 12, 764 мад., 799 мад.; 2024, № 1—2, 30—33 мад., № 3, 98 мад., № 4, 166—168 мад., № 6, 313 мад., 338 мад., № 7, 380 мад., 391 мад., № 8, 429 мад., 475 мад., № 10, 648—651 мад.; № 11, 742 мад.; 2025, № 2, 41—45 мад., № 4, 149 мад., 150 мад., № 5, 224—226 мад., 228 мад., № 6, 313 мад., 314 мад., № 9, 442—447 мад., № 11, 658 мад., № 12, 718 мад., 719 мад.; 2026, № 1—2, 45 мад., 46 мад.) ашагъыдаки денъишмелер кирсетильсин:

мезкюр Къарарнынъ Илявесинде:

1) 262-нджи пунктунынъ йигирми биринджи—йигирми докъузынджы пунктлары кучюни джойгъан оларакъ танылсын;

2) 290-ынджы пунктунда:

он единджи абзац кучюни джойгъан оларакъ танылсын;

ашагъыдаки муаррирликте абзацлар къошулсын:

«Къырым Джумхуриети, Симферополь ш., Генерала Васильева сокъ., 34 эв адреси боюнджа ерлешкен 1397,5 м² мейданлыгъынен мескен олмагъан бина, кадастр номерасы 90:22:010110:2242;

Къырым Джумхуриети, Симферополь ш., Генерала Васильева сокъ., 34 эв адреси боюнджа ерлешкен 8559,6 м² мейданлыгъынен мескен олмагъан бина, кадастр номерасы 90:22:010110:2243.»;

3) 381-инджи пунктунынъ йигирми биринджи — йигирми секизинджи пунктлары ашагъыдаки муаррирликте изалансын:

«Русие Федерациясы, Къырым Джумхуриети, Ялта шеэр-курорты муниципаль больгеси, Виноградное шеэр типиндеки къасаба, Бахчисарайское шоссеси, 19 эв адреси боюнджа ерлешкен 65,0 м узунлыгъынен ер йылышмасына къаршы иншаатлар (тиреме дивар), кадастр номерасы 90:25:050801:4337;

Русие Федерациясы, Къырым Джумхуриети, Ялта шеэр-курорты м. б., Виноградное шткъ., Бахчисарайское ш., 19 эв адреси боюнджа ерлешкен 37,0 м узунлыгъынен ер йылышмасына къаршы иншаатлар (тиреме дивар), кадастр номерасы 90:25:050801:4335;

Русие Федерациясы, Къырым Джумхуриети, Ялта шеэр-курорты муниципаль больгеси, Виноградное шеэр типиндеки къасаба, Бахчисарайское шоссеси, 19 эв адреси боюнджа ерлешкен 30,0 м узунлыгъынен ер йылышмасына къаршы иншаатлар (тиреме дивар), кадастр номерасы 90:25:050801:4331;

Русие Федерациясы, Къырым Джумхуриети, Ялта шеэр-курорты муниципаль больгеси, Виноградное шеэр типиндеки къасаба, Бахчисарайское шоссеси, 19 эв адреси боюнджа ерлешкен 17,0 м узунлыгъынен ер йылышмасына къаршы иншаатлар (тиреме дивар), кадастр номерасы 90:25:050801:4333;

Русие Федерациясы, Къырым Джумхуриети, Ялта шеэр-курорты муниципаль больгеси, Виноградное шеэр типиндеки къасаба, Бахчисарайское шоссеси, 19 эв адреси боюнджа ерлешкен 30,0 м узунлыгъынен ер йылышмасына къаршы иншаатлар (тиреме дивар), кадастр номерасы 90:25:050801:4330;

Русие Федерациясы, Къырым Джумхуриети, Ялта шеэр-курорты м. б., Виноградное шткъ., Бахчисарайское ш., 19 эв адреси боюнджа ерлешкен 28,0 м узунлыгъынен ер йылышмасына къаршы иншаатлар (тиреме дивар), кадастр номерасы 90:25:050801:4332;

Русие Федерациясы, Къырым Джумхуриети, Ялта шеэр-курорты м. б., Виноградное шткъ., Бахчисарайское ш., 19 эв адреси боюнджа ерлешкен 9,7 м² мейданлыгъынен мескен олмагъан бина (анбар), кадастр номерасы 90:25:050801:4336;

Русие Федерациясы, Къырым Джумхуриети, Ялта шеэр-курорты муниципаль больгеси, Виноградное шеэр типиндеки къасаба, Бахчисарайское шоссеси, 19 эв адреси боюнджа ерлешкен 3,1 м² мейданлыгъынен мескен олмагъан бина (аякъёл), кадастр номерасы 90:25:050801:4334.»;

4) 397-нджи пунктунынъ юз отуз алтынджы абзацы ашагъыдаки муаррирликте изалансын:

«Русие Федерациясы, Къырым Джумхуриети, Ялта ш., Гаспра шткъ., Алупкинское ш., 60 эв адреси боюнджа ерлешкен сув топлагъан иншаатлары, 78,0 м теренлигинен № 4655 сув топлагъан къуюсы, кадастр номерасы 90:25:020103:9463.»;

5) 442-нджи пунктунынъ къыркъ учюнджи абзацы ашагъыдаки муаррирликте изалансын:

«Къырым Джумхуриети, Ялта ш., Кореиз шткъ., Алупкинское ш., № 3 эв, № 5 эв адреси боюнджа ерлешкен, 17,0 м узунлыгъынен ер йылышмасына къаршы иншаатлары, кадастр номерасы 90:25:040103:7263;»;

6) 533-юнджи пунктунда:

алтмыш секизинджи — етмиш биринджи абзацлары ашагъыдаки муаррирликте изалансын:

«Къырым Джумхуриети, Феодосия муниципаль больгеси, Курортное шеэр типиндеки къасаба, Курортная сокъагъы, 20 эв адреси боюнджа ерлешкен 115,0 м узунлыгъынен ер йылышмасына къаршы иншаатлар (тиреме дивар), кадастр номерасы 90:24:050301:3205;

Къырым Джумхуриети, Феодосия муниципаль больгеси, Курортное шеэр типиндеки къасаба, Курортная сокъагъы, 20 эв адреси боюнджа ерлешкен 78,0 м узунлыгъынен ер йылышмасына къаршы иншаатлар (тиреме дивар), кадастр номерасы 90:24:050301:3202;

Къырым Джумхуриети, Феодосия муниципаль больгеси, Курортное шеэр типиндеки къасаба, Курортная сокъагъы, 20 эв адреси боюнджа ерлешкен 27,0 м узунлыгъынен ер йылышмасына къаршы иншаатлар (тиреме дивар), кадастр номерасы 90:24:050301:3203;

Къырым Джумхуриети, Феодосия муниципаль больгеси, Курортное шеэр типиндеки къасаба, Курортная сокъагъы, 20 эв адреси боюнджа ерлешкен 13,0 м узунлыгъынен ер йылышмасына къаршы иншаатлар (тиреме дивар), кадастр номерасы 90:24:050301:3206;»;

етмиш дёртюнджи — етмиш алтынджы абзацлары ашагъыдаки муаррирликте изалансын:

«Русие Федерациясы, Къырым Джумхуриети, Феодосия ш., Курортное шткъ., Курортная сокъ., 20 эв адреси боюнджа ерлешкен 5,0 м узунлыгъынен ер йылышмасына къаршы иншаатлар (тиреме дивар), кадастр номерасы 90:24:050301:3204;

Русие Федерациясы, Къырым Джумхуриети, Феодосия муниципаль больгеси, Курортное шеэр типиндеки къасаба, Курортная сокъагъы, 20 эв адреси боюнджа ерлешкен 6,3 м² мейданлыгъынен мескен олмагъан бина (аякъёл), кадастр номерасы 90:24:050301:3219;

298188, Русие Федерациясы, Къырым Джумхуриети, Феодосия ш., Курортное шткъ., Курортная сокъ., 20 адреси боюнджа ерлешкен 114,6 м² мейданлыгъынен мескен олмагъан бина (якъарлыкъ одасы).»;

7) 546-нджы пунктунда:

экинджи — единджи абзацлары ашагъыдаки муаррирликте изалансын:

«Русие Федерациясы, Къырым Джумхуриети, Евпатория ш. б., Евпатория ш., Киевская сокъ., 48/50/11 бина, 1 кв. адреси боюнджа ерлешкен 2374,4 м² мейданлыгъынен мескен олмагъан бина (ятакъхане корпусы), кадастр номерасы 90:18:010108:23;

Къырым Джумхуриети, Евпатория ш. б., Евпатория ш., Киевская сокъ., 48—50 эв адреси боюнджа ерлешкен 78,5 м² мейданлыгъынен мескен олмагъан бина (ашайт анбарнынъ буздолапы), кадастр номерасы 90:18:010108:231;

Къырым Джумхуриети, Евпатория ш., Киевская сокъ., 48—50 эв адреси боюнджа ерлешкен 60,7 м² мейданлыгъынен мескен олмагъан бина (компрессор одасы), кадастр номерасы 90:18:010108:233;

Русие Федерациясы, Къырым Джумхуриети, Евпатория ш. б., Евпатория ш., Киевская сокъ., 48/50/11 бина, 4 к. адреси боюнджа ерлешкен 447,9 м² мейданлыгъынен мескен олмагъан бина (ашайт блокы), кадастр номерасы 90:18:010108:235;

Русие Федерациясы, Къырым Джумхуриети, Евпатория ш. б., Евпатория ш., Киевская сокъ., 48/50/11 бина, 3 к. адреси боюнджа ерлешкен 1093,2 м² мейданлыгъынен мескен олмагъан бина (къавехане клубы), кадастр номерасы 90:18:010108:24;

Русие Федерациясы, Къырым Джумхуриети, Евпатория ш. б., Евпатория ш., Киевская сокъ., 48/50/11 бина, 2 к. адреси боюнджа ерлешкен 1449,6 м² мейданлыгъынен мескен олмагъан бина (тедавийлев корпусы), кадастр номерасы 90:18:010108:29;»;

он биринджи, он экинджи абзацлары ашагъыдаки муаррирликте изалансын:

«Къырым Джумхуриети, Евпатория шеэр больгеси, Евпатория шеэри, Киевская сокъагъы, 48—50 эв адреси боюнджа ерлешкен 122,0 м² мейданлыгъынен мескен олмагъан бина (ашайт анбарнынъ ишчилер ашханеси), кадастр номерасы 90:18:010108:35;

Къырым Джумхуриети, Евпатория шеэр больгеси, Евпатория шеэри, Киевская сокъагъы, 48—50 эв адреси боюнджа ерлешкен 102,2 м² мейданлыгъынен мескен олмагъан бина (себзе анбары), кадастр номерасы 90:18:010108:36;»;

8) 567-нджи пунктунда:

экинджи абзац ашагъыдаки муаррирликте изалансын:

«Русие Федерациясы, Къырым Джумхуриети, Ялта шеэр больгеси, Ялта шеэри, Достоевского сокъагъы, 22 эв адреси боюнджа ерлешкен 32,0 м² мейданлыгъынен дигер иншаат (сачакъ), кадастр номерасы 90:25:010112:1648;»;

докъузынджы абзац ашагъыдаки муаррирликте изалансын:

«Русие Федерациясы, Къырым Джумхуриети, Ялта шеэр-курорты муниципаль больгеси, Достоевского сокъагъы, 22 эв адреси боюнджа ерлешкен 2840,4 м² мейданлыгъынен мескен олмагъан бина, кадастр номерасы 90:25:010122:175;»;

он экинджи абзац ашагъыдаки муаррирликте изалансын:

«Русие Федерациясы, Къырым Джумхуриети, Ялта шеэр больгеси, Ялта шеэри, Достоевского сокъагъы, 22 эв адреси боюнджа ерлешкен 91,8 м² мейданлыгъынен мескен олмагъан бина (АМ анбары (дюльгер ханеси), кадастр номерасы 90:25:010122:178;»;

он докъузынджы абзац ашагъыдаки муаррирликте изалансын:

«Русие Федерациясы, Къырым Джумхуриети, Ялта шеэр больгеси, Ялта шеэри, Достоевского сокъагъы, 22 эв адреси боюнджа ерлешкен 8,1 м² мейданлыгъынен мескен олмагъан бина (трансформатор подстанциясы), кадастр номерасы 90:25:010122:3614;»;

9) 574-юнджи пункты ашагъыдаки муаррирликте изалансын:

«574. Мироненко Екатерина Анатольевна гражданнынъ ташыныр ве ташынмаз мулькю, шу сырада:

Къырым Джумхуриети, Ленинский районы, Соляное к., Арабатская сокъ., 25 адреси боюнджа ерлешкен мулькю:

Къырым Джумхуриети, Ленинский районы, Соляное к., Арабатская сокъ., 25 адреси боюнджа ерлешкен 257,3 м² мейданлыгъынен мескен олмагъан бина (ашхане), кадастр номерасы 90:07:240501:413;

24,1 м² мейданлыгъынен раатлыкъ эвчиги (Б арифи);

32,7 м² мейданлыгъынен раатлыкъ эвчиги (В арифи);

32,8 м² мейданлыгъынен раатлыкъ эвчиги (Г арифи);

21,8 м² мейданлыгъынен раатлыкъ эвчиги (Д арифи);

21,7 м² мейданлыгъынен раатлыкъ эвчиги (Е арифи);

21,8 м² мейданлыгъынен раатлыкъ эвчиги (Ж арифи);

21,5 м² мейданлыгъынен раатлыкъ эвчиги (З арифи);

21,8 м² мейданлыгъынен раатлыкъ эвчиги (И арифи);

21,8 м² мейданлыгъынен раатлыкъ эвчиги (К арифи);

32,7 м² мейданлыгъынен раатлыкъ эвчиги (Л арифи);

32,6 м² мейданлыгъынен раатлыкъ эвчиги (М арифи);

10,5 м² мейданлыгъынен раатлыкъ эвчиги (Н арифи);

5,9 м² мейданлыгъынен сачакъ (н арифи);

10,8 м² мейданлыгъынен раатлыкъ эвчиги (О арифи);

6,1 м² мейданлыгъынен сачакъ (о арифи);

10,8 м² мейданлыгъынен раатлыкъ эвчиги (П арифи);

6,1 м² мейданлыгъынен сачакъ (п арифи);

10,9 м² мейданлыгъынен раатлыкъ эвчиги (Р арифи);

5,7 м² мейданлыгъынен сачакъ (р арифи);

16,6 м² мейданлыгъынен раатлыкъ эвчиги (С арифи);

7,3 м² мейданлыгъынен сачакъ (с арифи);

11,9 м² мейданлыгъынен раатлыкъ эвчиги (Т арифи);

6,4 м² мейданлыгъынен сачакъ (т арифи);

10,1 м² мейданлыгъынен раатлыкъ эвчиги (У арифи);

5,8 м² мейданлыгъынен сачакъ (у арифи);

10,0 м² мейданлыгъынен раатлыкъ эвчиги (Ф арифи);

5,8 м² мейданлыгъынен сачакъ (ф арифи);

10,1 м² мейданлыгъынен раатлыкъ эвчиги (Х арифи);

5,8 м² мейданлыгъынен сачакъ (х арифи);

12,5 м² мейданлыгъынен раатлыкъ эвчиги (Ц арифи);

5,8 м² мейданлыгъынен сачакъ (ц арифи);

10,1 м² мейданлыгъынен раатлыкъ эвчиги (Ч арифи);

5,8 м² мейданлыгъынен сачакъ (ч арифи);

10,1 м² мейданлыгъынен раатлыкъ эвчиги (Ш арифи);

5,9 м² мейданлыгъынен сачакъ (ш арифи);

4,1 м узунлыгъынен, 3,0 м кенълигинен, 3,2 м юксеклигинен (Щ арифли) раатлыкъ эвчиги;

4,1 м узунлыгъынен, 1,6 м кенълигинен, 2,2 м юксеклигинен (щ арифли) сачакъ;

12,2 м² мейданлыгъынен раатлыкъ эвчиги (Э арифи);

6,4 м² мейданлыгъынен сачакъ (э арифи);

4,2 м узунлыгъынен, 2,9 м кенълигинен, 3,4 м юксеклигинен (Ю арифли) раатлыкъ эвчиги;

4,2 м узунлыгъынен, 1,6 м кенълигинен, 2,0 м юксеклигинен ((ю арифли) сачакъ;
3,9 м узунлыгъынен, 2,9 м кенълигинен, 3,4 м юксеклигинен (Я арифли) раатлыкъ эвчиги;
3,9 м узунлыгъынен, 1,7 м кенълигинен, 2,0 м юксеклигинен (я арифли) сачакъ;
4,9 м узунлыгъынен, 2,9 м кенълигинен, 3,4 м юксеклигинен (А1 арифли) раатлыкъ эвчиги;
4,9 м узунлыгъынен, 1,7 м кенълигинен, 2,0 м юксеклигинен (а1 арифли) сачакъ;
4,6 м узунлыгъынен, 3,5 м кенълигинен, 3,8 м юксеклигинен (Б1 арифли) раатлыкъ эвчиги;
4,6 м узунлыгъынен, 1,5 м кенълигинен, 2,0 м юксеклигинен (б1 арифли) сачакъ;
4,4 м узунлыгъынен, 3,6 м кенълигинен, 3,7 м юксеклигинен (В1 арифли) раатлыкъ эвчиги;
4,4 м узунлыгъынен, 1,7 м кенълигинен, 2,0 м юксеклигинен (в1 арифли) сачакъ;
4,4 м узунлыгъынен, 3,6 м кенълигинен, 3,1 м юксеклигинен (Г1 арифли) раатлыкъ эвчиги;
4,4 м узунлыгъынен, 1,7 м кенълигинен, 2,0 м юксеклигинен (г1 арифли) сачакъ;
4,5 м узунлыгъынен, 3,6 м кенълигинен, 3,0 м юксеклигинен (Д1 арифли) раатлыкъ эвчиги;
4,5 м узунлыгъынен, 1,9 м кенълигинен, 1,9 м юксеклигинен (д1 арифли) сачакъ;
4,6 м узунлыгъынен, 4,3 м кенълигинен, 3,3 м юксеклигинен (Е1 арифли) раатлыкъ эвчиги;
4,6 м узунлыгъынен, 1,4 м кенълигинен, 2,3 м юксеклигинен (е1 арифли) сачакъ;
4,5 м узунлыгъынен, 3,8 м кенълигинен, 3,3 м юксеклигинен (Ж1 арифли) раатлыкъ эвчиги;
4,5 м узунлыгъынен, 1,4 м кенълигинен, 2,3 м юксеклигинен (ж1 арифли) сачакъ;
4,5 м узунлыгъынен, 3,5 м кенълигинен, 3,3 м юксеклигинен (З1 арифли) раатлыкъ эвчиги;
4,5 м узунлыгъынен, 1,5 м кенълигинен, 2,3 м юксеклигинен (з1 арифли) сачакъ;
3,6 м узунлыгъынен, 2,9 м кенълигинен, 2,9 м юксеклигинен (И1 арифли) раатлыкъ эвчиги;
5,6 м^2 мейданлыгъынен сачакъ (и1 арифи);
3,5 м узунлыгъынен, 2,9 м кенълигинен, 2,9 м юксеклигинен (К1 арифли) раатлыкъ эвчиги;
5,7 м^2 мейданлыгъынен сачакъ (к1 арифи);
5,2 м узунлыгъынен, 3,0 м кенълигинен, 3,0 м юксеклигинен (Л1 арифли) раатлыкъ эвчиги;
5,2 м узунлыгъынен, 1,6 м кенълигинен, 2,5 м юксеклигинен (л1 арифли) сачакъ;
10,2 м^2 мейданлыгъынен раатлыкъ эвчиги (М1 арифи);
5,8 м^2 мейданлыгъынен сачакъ (м1 арифи);
11,7 м^2 мейданлыгъынен раатлыкъ эвчиги (Н1 арифи);
6,5 м^2 мейданлыгъынен сачакъ (н1 арифи);
4,6 м узунлыгъынен, 3,6 м кенълигинен, 3,8 м юксеклигинен (О1 арифли) раатлыкъ эвчиги;
4,6 м узунлыгъынен, 1,7 м кенълигинен, 2,0 м юксеклигинен о1 арифли) сачакъ;
11,5 м^2 мейданлыгъынен раатлыкъ эвчиги (П1 арифи);
6,4 м^2 мейданлыгъынен сачакъ (п1 арифи);
7,1 м^2 мейданлыгъынен раатлыкъ эвчиги (С1 арифи);
4,1 м^2 мейданлыгъынен сачакъ (с1 арифи);
16,4 м^2 мейданлыгъынен раатлыкъ эвчиги (Т1 арифи);
7,7 м^2 мейданлыгъынен сачакъ (т1 арифи);
4,6 м узунлыгъынен, 3,5 м кенълигинен, 3,9 м юксеклигинен (У1 арифли) раатлыкъ эвчиги;
4,6 м узунлыгъынен, 1,6 м кенълигинен, 2,5 м юксеклигинен (у1 арифли) сачакъ;
4,6 м узунлыгъынен, 3,5 м кенълигинен, 3,3 м юксеклигинен (Ф1 арифли) раатлыкъ эвчиги;
4,6 м узунлыгъынен, 1,7 м кенълигинен, 2,3 м юксеклигинен (ф1 арифли) сачакъ;

Къырым Джумхуриети, Ленинский районы, Соляное к., Арабатская сокъ., 25 адреси боюнджа ерлешкен 70,8 м^2 мейданлыгъынен мескен олмагъан бина (къайыкъ гаражы), кадастр номерасы 90:07:240501:454;

0,1 м^2 мейданлыгъынен къапы;
азбар къапысы;
8,4 м узунлыгъынен, 2,1 м юксеклигинен дивар;
10,2 м узунлыгъынен, 0,8 м юксеклигинен дивар;
0,1 м^2 мейданлыгъынен къапы;
12,6 м^2 мейданлыгъынен дивар;
6,9 м^2 мейданлыгъынен дивар;
0,1 м^2 мейданлыгъынен къапы;
462,4 м^2 мейданлыгъынен исар;

II арифли трансформатор одасы, онынъ теркибинде: 1,3 м узунлыгъынен, 0,9 м кенълигинен, 1,9 м юксеклигинен трансформатор; темели — 1,4 м узунлыгъы, 0,9 м кенълиги, 1, 6 м юксеклиги;

насос одасы;

Къырым Джумхуриети, Ленинский мкр-ны, Семисотское к. къ., Соляное к., Арабатская сокъ., 25 эв адреси боюнджа ерлешкен 2,8 м² къуруджылыкъ мейданлыгъынен дигер иншаат (щитовая одасы), кадастр номерасы 90:07:240501:1018;

17,4 м² мейданлыгъынен сачакъ (Х1 арифи);

6,1 м² мейданлыгъынен язлыкъ душы (Э1 арифи);

4,5 м узунлыгъынен, 3,8 м кенълигинен, 3,3 м юксеклигинен (Ю1 арифли) раатлыкъ эвчиги;

4,5 м узунлыгъынен, 1,3 м кенълигинен, 2,3 м юксеклигинен (ю1 арифли) сачакъ;

Къырым Джумхуриети, Ленинский р-ны, Соляное к., Арабатская сокъ., 25 эв адреси боюнджа ерлешкен 35,3 м² мейданлыгъынен мескен олмагъан бина (аякъёл), кадастр номерасы 90:07:240501:1019;

Къырым Джумхуриети, Ленинский муниципаль районы, Семисотское кой къасабасы, Соляное кою, Арабатская сокъагъы, 25 эв адреси боюнджа ерлешкен 8,3 м² мейданлыгъынен мескен олмагъан бина (аякъёл), кадастр номерасы 90:07:240501:1015;

Къырым Джумхуриети, Ленинский муниципаль районы, Семисотское кой къасабасы, Соляное кою, Арабатская сокъагъы, 25 эв адреси боюнджа ерлешкен 29,6 м² мейданлыгъынен мескен олмагъан бина (душ одасы), кадастр номерасы 90:07:240501:1016;

Къырым Джумхуриети, Ленинский муниципаль районы, Семисотское кой къасабасы, Соляное кою, Арабатская сокъагъы, 25 эв адреси боюнджа ерлешкен 23,3 м² мейданлыгъынен мескен олмагъан бина (душ одасы), кадастр номерасы 90:07:240501:1017;

Къырым Джумхуриети, Ленинский р-ны, Соляное к., Арабатская сокъ., 25 эв адреси боюнджа ерлешкен 38,5 м² мейданлыгъынен мескен олмагъан бина (аякъёл), кадастр номерасы 90:07:240501:455.»;

10) 575-инджи пунктунда:

экинджи абзац ашагъыдаки муаррирликте изалансын:

«Къырым Джумхуриети, Ялта ш., Гурзуф шткъ., Ялтинская сокъ., 24а эв адреси боюнджа ерлешкен 1522,2 м² мейданлыгъынен мескен бинанынъ ½ пайы (мескен эв), кадастр номерасы 90:25:030103:1626;»;

ашагъыдаки муаррирликте абзацлар къошулсын:

«Русие Федерациясы, Къырым Джумхуриети, Ялта шеэри, Гурзуф шеэр типиндеки къасаба, Ялтинская сокъагъы, 24а эв адреси боюнджа ерлешкен 12,2 м² мейданлыгъынен мескен олмагъан бинанынъ ½ пайы (насос одасы);

Русие Федерациясы, Къырым Джумхуриети, Ялта шеэри, Гурзуф шеэр типиндеки къасаба, Ялтинская сокъагъы, 24а эв адреси боюнджа ерлешкен 229,2 м² мейданлыгъынен мескен олмагъан бинанынъ ½ пайы (ходжалыкъ блокы);

Русие Федерациясы, Къырым Джумхуриети, Ялта шеэри, Гурзуф шеэр типиндеки къасаба, Ялтинская сокъагъы, 24а эв адреси боюнджа ерлешкен 3,3 м² мейданлыгъынен мескен олмагъан бинанынъ ½ пайы (ходжалыкъ блокы);

Русие Федерациясы, Къырым Джумхуриети, Ялта шеэри, Гурзуф шеэр типиндеки къасаба, Ялтинская сокъагъы, 24а эв адреси боюнджа ерлешкен 2,7 м² мейданлыгъынен мескен олмагъан бинанынъ ½ пайы (ходжалыкъ блокы);

Русие Федерациясы, Къырым Джумхуриети, Ялта шеэри, Гурзуф шеэр типиндеки къасаба, Ялтинская сокъагъы, 24а эв адреси боюнджа ерлешкен 73,1 м² мейданлыгъынен дигер иншаатнынъ ½ пайы (хавуз);

Русие Федерациясы, Къырым Джумхуриети, Ялта шеэри, Гурзуф шеэр типиндеки къасаба, Ялтинская сокъагъы, 24а эв адреси боюнджа ерлешкен 26,0 м узунлыгъынен ер йылышмасына къаршы иншаатларнынъ ½ пайы (тиреме дивар);

Русие Федерациясы, Къырым Джумхуриети, Ялта шеэри, Гурзуф шеэр типиндеки къасаба, Ялтинская сокъагъы, 24а эв адреси боюнджа ерлешкен 29,0 м узунлыгъынен ер йылышмасына къаршы иншаатларнынъ ½ пайы (тиреме дивар);

Русие Федерациясы, Къырым Джумхуриети, Ялта шеэри, Гурзуф шеэр типиндеки къасаба, Ялтинская сокъагъы, 24а эв адреси боюнджа ерлешкен 44,0 м узунлыгъынен ер йылышмасына къаршы иншаатларнынъ ½ пайы (тиреме дивар).»;

11) 648-инджи пунктунынъ экинджи абзацы кучюни джойгъан оларакъ танылсын;

12) 677-нджи пунктунда:

экинджи абзац ашагъыдаки муаррирликте изалансын:

Къырым Джумхуриети, Евпатория ш., Заозерное шткъ., Аллея Дружбы сокъ. (60 лет СССР сокъ.), 18 эв адреси боюнджа ерлешкен 1434,1 м^2 мейданлыгъынен мескен олмагъан бина (мемурий-турмуш), кадастр номерасы 90:18:020108:13;»;

ашагъыдаки муаррирликте абзацлар къошулсын:

«Русие Федерациясы, Къырым Джумхуриети, Евпатория ш., Заозерное шткъ., Аллея Дружбы сокъ., 18 адреси боюнджа ерлешкен 153,0 м^2 къуруджылыкъ мейданлыгъынен дигер иншаат (хавуз);

Русие Федерациясы, Къырым Джумхуриети, Евпатория ш., Заозерное шткъ., Аллея Дружбы сокъ., 18 адреси боюнджа ерлешкен 17,7 м^2 къуруджылыкъ мейданлыгъынен дигер иншаат (хавуз).»;

13) 678-инджи пунктунда:

учюнджи абзац ашагъыдаки муаррирликте изалансын:

«Къырым Джумхуриети, Евпатория ш., Токарева сокъ., 4 эв адреси боюнджа ерлешкен 1197,1 м^2 мейданлыгъынен мескен олмагъан бина (Ятакъхане), кадастр номерасы 90:18:010104:47;»;

ашагъыдаки муаррирликте абзацлар къошулсын:

«Русие Федерациясы, Къырым Джумхуриети, Евпатория ш., Пушкина сокъ., 64а эв адреси боюнджа ерлешкен 19,1 м^2 мейданлыгъынен мескен олмагъан бина (бар);

Русие Федерациясы, Къырым Джумхуриети, Евпатория ш., Пушкина сокъ., 64а эв адреси боюнджа ерлешкен 69,3 м^2 мейданлыгъынен мескен олмагъан бина (якъарлыкъ одасы);

Русие Федерациясы, Къырым Джумхуриети, Евпатория ш., Пушкина сокъ., 64а эв адреси боюнджа ерлешкен 193,5 м^2 мейданлыгъынен дигер иншаат (хавуз);

Русие Федерациясы, Къырым Джумхуриети, Евпатория ш., Пушкина сокъ., 64а эв адреси боюнджа ерлешкен 121,0 м^2 мейданлыгъынен дигер иншаат (язлыкъ эстрадасы);

Русие Федерациясы, Къырым Джумхуриети, Евпатория ш., Пушкина сокъ., 64а эв адреси боюнджа ерлешкен 4,6 м^2 мейданлыгъынен дигер иншаат (кечит одасы);

Русие Федерациясы, Къырым Джумхуриети, Евпатория ш., Заозерное шткъ., Токарева сокъ., 4 эв адреси боюнджа ерлешкен 36,0 м^2 мейданлыгъынен дигер иншаат (хавуз).»;

14) 684-юнджи пункты ашагъыдаки муаррирликте изалансын:

684-юнджи пункты ашагъыдаки муаррирликте изалансын:

«684. Цыбенко Тамара Васильевна гражданнынъ ташыныр ве ташынмаз мулькю, шу сырада:

Къырым Джумхуриети, Ялта ш., Гаспра шткъ., Алупкинское ш., 60 эв адреси боюнджа ерлешкен 5334,8 м^2 мейданлыгъынен мескен олмагъан бинанынъ ¼ пайы (ашхане), кадастр номерасы 90:25:020103:1013.»;

15) 686-нджы пунктуна ашагъыдаки муаррирликте абзацлар къошулсын:

«Русие Федерациясы, Къырым Джумхуриети, Ялта шеэри, Алупка шеэри, Севастопольское шоссеси сокъагъы, 8 эв адреси боюнджа ерлешкен 266,6 м^2 мейданлыгъынен битмеген къуруджылыкъ объекти (мескен олмагъан бина), азырлыкъ дереджеси 82 % тешкиль эте;

Русие Федерациясы, Къырым Джумхуриети, Ялта шеэри, Алупка шеэри, Севастопольское шоссеси сокъагъы, 8 эв адреси боюнджа ерлешкен 32,0 м узунлыгъынен ер йылышмасына къаршы иншаатлар (тиреме дивар);

Русие Федерациясы, Къырым Джумхуриети, Ялта шеэри, Алупка шеэри, Севастопольское шоссеси сокъагъы, 8 эв адреси боюнджа ерлешкен 6,0 м узунлыгъынен ер йылышмасына къаршы иншаатлар (тиреме дивар);

Русие Федерациясы, Къырым Джумхуриети, Ялта шеэри, Алупка шеэри, Севастопольское шоссеси сокъагъы, 8 эв адреси боюнджа ерлешкен 36,0 м узунлыгъынен ер йылышмасына къаршы иншаатлар (тиреме дивар);

Русие Федерациясы, Къырым Джумхуриети, Ялта шеэри, Алупка шеэри, Севастопольское шоссеси сокъагъы, 8 эв адреси боюнджа ерлешкен 45,0 м узунлыгъынен ер йылышмасына къаршы иншаатлар (тиреме дивар);

Русие Федерациясы, Къырым Джумхуриети, Ялта шеэри, Алупка шеэри, Севастопольское шоссеси сокъагъы, 8 эв адреси боюнджа ерлешкен 23,0 м узунлыгъынен ер йылышмасына къаршы иншаатлар (тиреме дивар);

Русие Федерациясы, Къырым Джумхуриети, Ялта шеэри, Алупка шеэри, Севастопольское шоссеси сокъагъы, 8 эв адреси боюнджа ерлешкен 20,0 м узунлыгъынен ер йылышмасына къаршы иншаатлар (тиреме дивар);

Русие Федерациясы, Къырым Джумхуриети, Ялта шеэри, Алупка шеэри, Севастопольское шоссеси сокъагъы, 8 эв адреси боюнджа ерлешкен 6,0 м узунлыгъынен ер йылышмасына къаршы иншаатлар (тиреме дивар);

Русие Федерациясы, Къырым Джумхуриети, Ялта шеэри, Алупка шеэри, Севастопольское шоссеси сокъагъы, 8 эв адреси боюнджа ерлешкен 6,0 м узунлыгъынен ер йылышмасына къаршы иншаатлар (тиреме дивар);

Русие Федерациясы, Къырым Джумхуриети, Ялта шеэри, Алупка шеэри, Севастопольское шоссеси сокъагъы, 8 эв адреси боюнджа ерлешкен 6,0 м узунлыгъынен ер йылышмасына къаршы иншаатлар (тиреме дивар);

Русие Федерациясы, Къырым Джумхуриети, Ялта шеэри, Алупка шеэри, Севастопольское шоссеси сокъагъы, 8 эв адреси боюнджа ерлешкен 6,0 м узунлыгъынен ер йылышмасына къаршы иншаатлар (тиреме дивар);

Русие Федерациясы, Къырым Джумхуриети, Ялта шеэри, Алупка шеэри, Севастопольское шоссеси сокъагъы, 8 эв адреси боюнджа ерлешкен 6,0 м узунлыгъынен ер йылышмасына къаршы иншаатлар (тиреме дивар);

Русие Федерациясы, Къырым Джумхуриети, Ялта шеэри, Алупка шеэри, Севастопольское шоссеси сокъагъы, 8 эв адреси боюнджа ерлешкен 5,0 м узунлыгъынен ер йылышмасына къаршы иншаатлар (тиреме дивар);

Русие Федерациясы, Къырым Джумхуриети, Ялта шеэри, Алупка шеэри, Севастопольское шоссеси сокъагъы, 8 эв адреси боюнджа ерлешкен 5,0 м узунлыгъынен ер йылышмасына къаршы иншаатлар (тиреме дивар);

Русие Федерациясы, Къырым Джумхуриети, Ялта шеэри, Алупка шеэри, Севастопольское шоссеси сокъагъы, 8 эв адреси боюнджа ерлешкен 41,0 м узунлыгъынен ер йылышмасына къаршы иншаатлар (тиреме дивар);

Русие Федерациясы, Къырым Джумхуриети, Ялта шеэри, Алупка шеэри, Севастопольское шоссеси сокъагъы, 8 эв адреси боюнджа ерлешкен 17,0 м узунлыгъынен ер йылышмасына къаршы иншаатлар (тиреме дивар);

Русие Федерациясы, Къырым Джумхуриети, Ялта шеэри, Алупка шеэри, Севастопольское шоссеси сокъагъы, 8 эв адреси боюнджа ерлешкен 17,0 м узунлыгъынен ер йылышмасына къаршы иншаатлар (тиреме дивар);

Русие Федерациясы, Къырым Джумхуриети, Ялта шеэри, Алупка шеэри, Севастопольское шоссеси сокъагъы, 8 эв адреси боюнджа ерлешкен 16,0 м узунлыгъынен ер йылышмасына къаршы иншаатлар (тиреме дивар);

Русие Федерациясы, Къырым Джумхуриети, Ялта шеэри, Алупка шеэри, Севастопольское шоссеси сокъагъы, 8 эв адреси боюнджа ерлешкен 34,0 м узунлыгъынен ер йылышмасына къаршы иншаатлар (тиреме дивар);

Русие Федерациясы, Къырым Джумхуриети, Ялта шеэри, Алупка шеэри, Севастопольское шоссеси сокъагъы, 8 эв адреси боюнджа ерлешкен 48,0 м узунлыгъынен ер йылышмасына къаршы иншаатлар (тиреме дивар);

Русие Федерациясы, Къырым Джумхуриети, Ялта шеэри, Алупка шеэри, Севастопольское шоссеси сокъагъы, 8 эв адреси боюнджа ерлешкен 27,0 м узунлыгъынен ер йылышмасына къаршы иншаатлар (тиреме дивар);

Русие Федерациясы, Къырым Джумхуриети, Ялта шеэри, Алупка шеэри, Севастопольское шоссеси сокъагъы, 8 эв адреси боюнджа ерлешкен 3,1 м^2 къуруджылыкъ мейданлыгъынен дигер иншаат (резервуар);

Русие Федерациясы, Къырым Джумхуриети, Ялта шеэри, Алупка шеэри, Севастопольское шоссеси сокъагъы, 8 эв адреси боюнджа ерлешкен 1,3 м^2 къуруджылыкъ мейданлыгъынен дигер иншаат (резервуар).»;

16) 687-нджи пунктунынъ экинджи абзацы ашагъыдаки муаррирликте изалансын:

«Къырым Джумхуриети, Ялта ш., Халтурина сокъ., 5 эв адреси боюнджа ерлешкен 193,3 м^2 мейданлыгъынен мескен олмагъан бина, кадастр номерасы 90:25:010114:264.»;

17) 693-юнджи пунктуна ашагъыдаки муаррирликте абзац къошулсын:

«298677, Русие Федерациясы, Къырым Джумхуриети, Ялта шеэр-курорты муниципаль больгеси, Алупка шеэри, Первого мая сокъагъы, 3в эв адреси боюнджа ерлешкен 19,0 м узунлыгъынен ер йылышмасына къаршы иншаатлар (тиреме дивар).»;

18) 694-юнджи пунктунда:

экинджи абзац ашагъыдаки муаррирликте изалансын:

«Къырым Джумхуриети, Ялта ш., Алупка ш., Первого мая сокъ., 3а эв адреси боюнджа ерлешкен 787,6 м^2 мейданлыгъынен мескен олмагъан бина, кадастр номерасы 90:25:090104:857;»;

ашагъыдаки муаррирликте абзацлар къошулсын:

«298677, Русие Федерациясы, Къырым Джумхуриети, Ялта шеэр-курорты муниципаль больгеси, Алупка шеэри, Первого мая сокъагъы, 3в эв адреси боюнджа ерлешкен 35,3 м^2 мейданлыгъынен мескен олмагъан бина (ярдымджы);

298677, Русие Федерациясы, Къырым Джумхуриети, Ялта шеэр-курорты муниципаль больгеси, Алупка шеэри, Первого мая сокъагъы, 3в эв адреси боюнджа ерлешкен 66,1 м^2 мейданлыгъынен мескен олмагъан бина (мемурлыкъ);

298677, Русие Федерациясы, Къырым Джумхуриети, Ялта шеэр-курорты муниципаль больгеси, Алупка шеэри, Первого мая сокъагъы, 3в эв адреси боюнджа ерлешкен 7,0 м узунлыгъынен ер йылышмасына къаршы иншаатлар (тиреме дивар);

298677, Русие Федерациясы, Къырым Джумхуриети, Ялта шеэр-курорты муниципаль больгеси, Алупка шеэри, Первого мая сокъагъы, 3в эв адреси боюнджа ерлешкен 8,0 м узунлыгъынен ер йылышмасына къаршы иншаатлар (тиреме дивар);

298677, Русие Федерациясы, Къырым Джумхуриети, Ялта шеэр-курорты муниципаль больгеси, Алупка шеэри, Первого мая сокъагъы, 3в эв адреси боюнджа ерлешкен 22,0 м узунлыгъынен ер йылышмасына къаршы иншаатлар (тиреме дивар);

298677, Русие Федерациясы, Къырым Джумхуриети, Ялта шеэр-курорты муниципаль больгеси, Алупка шеэри, Первого мая сокъагъы, 3в эв адреси боюнджа ерлешкен 21,0 м узунлыгъынен ер йылышмасына къаршы иншаатлар (тиреме дивар);

298677, Русие Федерациясы, Къырым Джумхуриети, Ялта шеэр-курорты муниципаль больгеси, Алупка шеэри, Первого мая сокъагъы, 3в эв адреси боюнджа ерлешкен 21,0 м узунлыгъынен ер йылышмасына къаршы иншаатлар (тиреме дивар);

298677, Русие Федерациясы, Къырым Джумхуриети, Ялта шеэр-курорты муниципаль больгеси, Алупка шеэри, Первого мая сокъагъы, 3в эв адреси боюнджа ерлешкен 21,0 м узунлыгъынен ер йылышмасына къаршы иншаатлар (тиреме дивар);

298677, Русие Федерациясы, Къырым Джумхуриети, Ялта шеэр-курорты муниципаль больгеси, Алупка шеэри, Первого мая сокъагъы, 3в эв адреси боюнджа ерлешкен 16,0 м узунлыгъынен ер йылышмасына къаршы иншаатлар (тиреме дивар);

298677, Русие Федерациясы, Къырым Джумхуриети, Ялта шеэр-курорты муниципаль больгеси, Алупка шеэри, Первого мая сокъагъы, 3в эв адреси боюнджа ерлешкен 8,0 м узунлыгъынен ер йылышмасына къаршы иншаатлар (тиреме дивар);

298677, Русие Федерациясы, Къырым Джумхуриети, Ялта шеэр-курорты муниципаль больгеси, Алупка шеэри, Первого мая сокъагъы, 3в эв адреси боюнджа ерлешкен 25,0 м узунлыгъынен ер йылышмасына къаршы иншаатлар (тиреме дивар);

298677, Русие Федерациясы, Къырым Джумхуриети, Ялта шеэр-курорты муниципаль больгеси, Алупка шеэри, Первого мая сокъагъы, 3в эв адреси боюнджа ерлешкен 42,0 м узунлыгъынен ер йылышмасына къаршы иншаатлар (тиреме дивар);

298677, Русие Федерациясы, Къырым Джумхуриети, Ялта шеэр-курорты муниципаль больгеси, Алупка шеэри, Первого мая сокъагъы, 3в эв адреси боюнджа ерлешкен 37,0 м узунлыгъынен ер йылышмасына къаршы иншаатлар (тиреме дивар);

298677, Русие Федерациясы, Къырым Джумхуриети, Ялта шеэр-курорты муниципаль больгеси, Алупка шеэри, Первого мая сокъагъы, 3в эв адреси боюнджа ерлешкен 51,0 м узунлыгъынен ер йылышмасына къаршы иншаатлар (тиреме дивар);

298677, Русие Федерациясы, Къырым Джумхуриети, Ялта шеэр-курорты муниципаль больгеси, Алупка шеэри, Первого мая сокъагъы, 3в эв адреси боюнджа ерлешкен 29,0 м узунлыгъынен ер йылышмасына къаршы иншаатлар (тиреме дивар);

298677, Русие Федерациясы, Къырым Джумхуриети, Ялта шеэр-курорты муниципаль больгеси, Алупка шеэри, Первого мая сокъагъы, 3в эв адреси боюнджа ерлешкен 15,0 м узунлыгъынен ер йылышмасына къаршы иншаатлар (тиреме дивар);

298677, Русие Федерациясы, Къырым Джумхуриети, Ялта шеэр-курорты муниципаль больгеси, Алупка шеэри, Первого мая сокъагъы, 3в эв адреси боюнджа ерлешкен 10,0 м узунлыгъынен ер йылышмасына къаршы иншаатлар (тиреме дивар);

298677, Русие Федерациясы, Къырым Джумхуриети, Ялта шеэр-курорты муниципаль больгеси, Алупка шеэри, Первого мая сокъагъы, 3в эв адреси боюнджа ерлешкен 9,0 м узунлыгъынен ер йылышмасына къаршы иншаатлар (тиреме дивар);

298677, Русие Федерациясы, Къырым Джумхуриети, Ялта шеэр-курорты муниципаль больгеси, Алупка шеэри, Первого мая сокъагъы, 3в эв адреси боюнджа ерлешкен 18,8 м^2 мейданлыгъынен дигер иншаат (резервуар);

298677, Русие Федерациясы, Къырым Джумхуриети, Ялта шеэр-курорты муниципаль больгеси, Алупка шеэри, Первого мая сокъагъы, 3в эв адреси боюнджа ерлешкен 1,2 м^2 къуруджылыкъ мейданлыгъынен дигер иншаат (резервуар);

298677, Русие Федерациясы, Къырым Джумхуриети, Ялта шеэр-курорты муниципаль больгеси, Алупка шеэри, Первого мая сокъагъы, 3в эв адреси боюнджа ерлешкен 217,6 м^2 мейданлыгъынен дигер иншаат (хавуз).»;

19) 696-нджы пункты ашагъыдаки муаррирликте изалансын:

«696. 10.11.1967 сенеси догъма Черечечи Светлана Юрьевна гражданнынъ ташыныр ве ташынмаз мулькю, шу сырада:

Къырым Джумхуриети, Керчь ш., Береговая сокъ., 5 эв адреси боюнджа ерлешкен 14697,0 м^2 мейданлыгъынен дигер истисал иншааты (II исар), кадастр номерасы 90:00:000000:1062;

Къырым Джумхуриети, Керчь ш., Береговая сокъ., 5 эв адреси боюнджа ерлешкен 211,0 м^2 мейданлыгъынен дигер истисал иншааты (I исар), кадастр номерасы 90:00:000000:1063;

Къырым Джумхуриети, Керчь ш., Береговая сокъ., 5 эв адреси боюнджа ерлешкен 41,2 м^2 мейданлыгъынен мескен олмагъан бина (къурутув комплекси), кадастр номерасы 90:19:010116:196;

Къырым Джумхуриети, Керчь ш., Береговая сокъ., 5 эв адреси боюнджа ерлешкен 860,7 м^2 мейданлыгъынен мескен олмагъан бина (къурутув комплекси), кадастр номерасы 90:19:010116:201;

Къырым Джумхуриети, Керчь ш., Береговая сокъ., 5 эв адреси боюнджа ерлешкен 456,2 м^2 мейданлыгъынен мескен олмагъан бина, кадастр номерасы 90:19:010116:204;

Къырым Джумхуриети, Керчь ш., Береговая сокъ., 5 эв адреси боюнджа ерлешкен 143,5 м^2 мейданлыгъынен мескен олмагъан бина (гараж), кадастр номерасы 90:19:010116:205;

Къырым Джумхуриети, Керчь ш., Береговая сокъ., 5 эв адреси боюнджа ерлешкен 7 м узунлыгъынен дигер иншаат (дивар), кадастр номерасы 90:19:010116:6472;

Къырым Джумхуриети, Керчь ш., Береговая сокъ., 5 эв адреси боюнджа ерлешкен 25 м узунлыгъынен дигер иншаат (Дивар), кадастр номерасы 90:19:010116:6473;

Къырым Джумхуриети, Керчь ш., Береговая сокъ., 5 эв адреси боюнджа ерлешкен 20 м узунлыгъынен дигер иншаат (дивар), кадастр номерасы 90:19:010116:917;

Къырым Джумхуриети, Керчь ш., Береговая сокъ., 5 эв адреси боюнджа ерлешкен 29 м узунлыгъынен дигер иншаат (дивар), кадастр номерасы 90:19:010116:918;

Къырым Джумхуриети, Керчь ш., Береговая сокъ., 5 эв адреси боюнджа ерлешкен 6 м узунлыгъынен дигер иншаат (дивар), кадастр номерасы 90:19:010116:919;

Къырым Джумхуриети, Керчь ш., Береговая сокъ., 5 эв адреси боюнджа ерлешкен 37,8 м^2 мейданлыгъынен мескен олмагъан бина (анбар), кадастр номерасы 90:19:010116:927;

Къырым Джумхуриети, Керчь ш., Береговая сокъ., 5 эв адреси боюнджа ерлешкен 42,6 м^2 мейданлыгъынен мескен олмагъан бина (истисал), кадастр номерасы 90:19:010116:928.»;

20) 706-нджы пунктунда:

учюнджи абзац ашагъыдаки муаррирликте изалансын:

«Русие Федерациясы, Къырым Джумхуриети, Симферопольский м. р-ны, Николаевское к. къ., Николаевка шткъ., Набережная сокъ., 24/1 бина адреси боюнджа ерлешкен 103,6 м^2 мейданлыгъынен мескен олмагъан бина (раатлыкъ эвчиги), кадастр номерасы 90:12:030101:4870;»;

элли экинджи абзац ашагъыдаки муаррирликте изалансын:

«Русие Федерациясы, Къырым Джумхуриети, Симферопольский муниципаль районы, Николаевское кой къасабасы, Николаевка шеэр типиндеки къасаба, Набережная сокъ., 24 бина адреси боюнджа ерлешкен 116,6 м^2 мейданлыгъынен мескен олмагъан бина (къырмызы кошечик), кадастр номерасы 90:12:030101:6570;»;

алтмыш алтынджы — етмиш докъузынджы абзацлары ашагъыдаки муаррирликте изалансын:

«Русие Федерациясы, Къырым Джумхуриети, Керчь ш. б., Керчь ш., Дмитрия Глухова сокъ., 23а эв адреси боюнджа ерлешкен 52,9 м² мейданлыгъынен мескен олмагъан бина (прораб одасы), кадастр номерасы 90:19:010110:12847;

Русие Федерациясы, Къырым Джумхуриети, Керчь ш., Дмитрия Глухова сокъ., 23а эв адреси боюнджа ерлешкен 35,4 м² мейданлыгъынен мескен олмагъан бина (гараж), кадастр номерасы 90:19:010110:13247;

Русие Федерациясы, Къырым Джумхуриети, Керчь ш. б., Керчь ш., Дмитрия Глухова сокъ., 23а эв адреси боюнджа ерлешкен 229,6 м² мейданлыгъынен мескен олмагъан бина (тамир бокслары), кадастр номерасы 90:19:010110:13251;

Русие Федерациясы, Къырым Джумхуриети, Керчь ш. б., Керчь ш., Дмитрия Глухова сокъ., 23а эв адреси боюнджа ерлешкен 63,8 м² мейданлыгъынен мескен олмагъан бина (бетон меркези), кадастр номерасы 90:19:010110:13253;

Русие Федерациясы, Къырым Джумхуриети, Керчь ш. б., Керчь ш., Дмитрия Глухова сокъ., 23а эв адреси боюнджа ерлешкен 43,3 м² мейданлыгъынен мескен олмагъан бина (ЯЯМ анбары), кадастр номерасы 90:19:010110:13254;

Русие Федерациясы, Къырым Джумхуриети, Керчь ш. б., Керчь ш., Дмитрия Глухова сокъ., 23а эв адреси боюнджа ерлешкен 186,5 м² мейданлыгъынен мескен олмагъан бина (анбар), кадастр номерасы 90:19:010110:13256;

Русие Федерациясы, Къырым Джумхуриети, Керчь ш. б., Керчь ш., Дмитрия Глухова сокъ., 23а эв адреси боюнджа ерлешкен 177,1 м² мейданлыгъынен мескен олмагъан бина (турмуш-якъарлыкъ одасы), кадастр номерасы 90:19:010110:13257;

Русие Федерациясы, Къырым Джумхуриети, Керчь ш. б., Керчь ш., Дмитрия Глухова сокъ., 23а эв адреси боюнджа ерлешкен 12,3 м² мейданлыгъынен мескен олмагъан бина (гараж), кадастр номерасы 90:19:010110:13259;

Русие Федерациясы, Къырым Джумхуриети, Керчь ш. б., Керчь ш., Дмитрия Глухова сокъ., 23а эв адреси боюнджа ерлешкен 434,8 м² мейданлыгъынен мескен олмагъан бина (дюльгер ханеси), кадастр номерасы 90:19:010110:13262;

Русие Федерациясы, Къырым Джумхуриети, Керчь ш., Дмитрия Глухова сокъ., 23а эв адреси боюнджа ерлешкен 67,7 м² мейданлыгъынен мескен олмагъан бина (анбар), кадастр номерасы 90:19:010110:13263;

Русие Федерациясы, Къырым Джумхуриети, Керчь ш. б., Керчь ш., Дмитрия Глухова сокъ., 23а эв адреси боюнджа ерлешкен 65,7 м² мейданлыгъынен мескен олмагъан бина (анбар-бытовка), кадастр номерасы 90:19:010110:13264;

Русие Федерациясы, Къырым Джумхуриети, Керчь ш., Дмитрия Глухова сокъ., 23а эв адреси боюнджа ерлешкен 1151,5 м² мейданлыгъынен мескен олмагъан бина (анбар), кадастр номерасы 90:19:010110:13265;

Русие Федерациясы, Къырым Джумхуриети, Керчь ш., Дмитрия Глухова сокъ., 23а эв адреси боюнджа ерлешкен 535,8 м² мейданлыгъынен мескен олмагъан бина (мемурий бина), кадастр номерасы 90:19:010110:13267;

Русие Федерациясы, Къырым Джумхуриети, Керчь ш., Дмитрия Глухова сокъ., 23а эв адреси боюнджа ерлешкен 151,1 м² мейданлыгъынен мескен олмагъан бина (контора), кадастр номерасы 90:19:010110:13269;»;

сексен биринджи абзац ашагъыдаки муаррирликте изалансын:

«Русие Федерациясы, Къырым Джумхуриети, Керчь ш. б., Керчь ш., Дмитрия Глухова сокъ., 23а эв адреси боюнджа ерлешкен 4,1 м² мейданлыгъынен мескен олмагъан бина (заправка бинасы), кадастр номерасы 90:19:010110:13271;»;

сексен учюнджи — сексен етмишинджи абзацлары ашагъыдаки муаррирликте изалансын:

«Русие Федерациясы, Къырым Джумхуриети, Керчь ш. б., Керчь ш., Дмитрия Глухова сокъ., 23а эв адреси боюнджа ерлешкен 269,6 м² мейданлыгъынен мескен олмагъан бина (цех), кадастр номерасы 90:19:010110:31748;

Русие Федерациясы, Къырым Джумхуриети, Керчь ш. б., Керчь ш., Дмитрия Глухова сокъ., 23а эв адреси боюнджа ерлешкен 207,3 м² мейданлыгъынен мескен олмагъан бина (анбар), кадастр номерасы 90:19:010110:31749;

Русие Федерациясы, Къырым Джумхуриети, Керчь ш. б., Керчь ш., Дмитрия Глухова сокъ., 23а эв адреси боюнджа ерлешкен 172,9 м² мейданлыгъынен мескен олмагъан бина, кадастр номерасы 90:19:010110:33435;

Русие Федерациясы, Къырым Джумхуриети, Керчь ш. б., Керчь ш., Дмитрия Глухова сокъ., 23а эв адреси боюнджа ерлешкен 68,0 м² мейданлыгъынен мескен олмагъан бина, кадастр номерасы 90:19:010110:33437;

Русие Федерациясы, Къырым Джумхуриети, Керчь ш. б., Керчь ш., Дмитрия Глухова сокъ., 23а эв адреси боюнджа ерлешкен 15,6 м² мейданлыгъынен мескен олмагъан бина, кадастр номерасы 90:19:010110:33439;»;

юз бириндзи — юз дёртюнджи абзацлары ашагъыдаки муаррирликте изалансын:

«Къырым Джумхуриети, Симферополь ш., Сергеева-Ценского сокъ., 57 эв адреси боюнджа ерлешкен 181,5 м² мейданлыгъынен мескен олмагъан бина, кадастр номерасы 90:22:010222:6866;

Къырым Джумхуриети, Симферополь ш., Сергеева-Ценского сокъ., 57 эв адреси боюнджа ерлешкен 5,3 м² мейданлыгъынен мескен олмагъан бина (аякъёл), кадастр номерасы 90:22:010222:6867;

Къырым Джумхуриети, Симферополь ш., Сергеева-Ценского сокъ., 57 эв адреси боюнджа ерлешкен 3,2 м² мейданлыгъынен мескен олмагъан бина (аякъёл), кадастр номерасы 90:22:010222:6868;

Къырым Джумхуриети, Симферополь ш., Сергеева-Ценского сокъ., 57 эв адреси боюнджа ерлешкен 14,5 м² мейданлыгъынен мескен олмагъан бина (аякъёл), кадастр номерасы 90:22:010222:6897;»;

юз алтынджы — юз секизинджи абзацлары ашагъыдаки муаррирликте изалансын:

«Русие Федерациясы, Къырым Джумхуриети, Симферополь ш., Севастопольская сокъ., 31а эв адреси боюнджа ерлешкен 443,8 м² мейданлыгъынен мескен олмагъан бина (якъарлыкъ одасы), кадастр номерасы 90:22:010309:5321;

Къырым Джумхуриети, Симферополь ш., Сергеева-Ценского сокъ., 57 эв адреси боюнджа ерлешкен 41,8 м² мейданлыгъынен мескен олмагъан бина, кадастр номерасы 90:22:010201:33495;

Къырым Джумхуриети, Симферополь ш., Сергеева-Ценского сокъ., 57 эв адреси боюнджа ерлешкен 29,2 м² мейданлыгъынен мескен олмагъан бина (аран), кадастр номерасы 90:22:010222:6869;»;

юз онунджы абзац ашагъыдаки муаррирликте изалансын:

«Къырым Джумхуриети, Симферополь ш., Сергеева-Ценского сокъ., 57 эв адреси боюнджа ерлешкен 53,1 м² мейданлыгъынен мескен олмагъан бина, кадастр номерасы 90:22:010222:6884;»;

ашагъыдаки муаррирликте абзацлар къошулсын:

«297546, Русие Федерациясы, Къырым Джумхуриети, Симферопольский муниципаль районы, Николаевское кой къасабасы, Николаевка шеэр типиндеки къасаба, Набережная сокъ., 24 бина адреси боюнджа ерлешкен 11,3 м² мейданлыгъынен мескен олмагъан бина (электрощитовая одасы);

297546, Русие Федерациясы, Къырым Джумхуриети, Симферопольский муниципаль районы, Николаевское кой къасабасы, Николаевка шеэр типиндеки къасаба, Набережная сокъ., 24 бина адреси боюнджа ерлешкен 10,9 м² мейданлыгъынен мескен олмагъан бина (душевая одасы);

297546, Русие Федерациясы, Къырым Джумхуриети, Симферопольский муниципаль районы, Николаевское кой къасабасы, Николаевка шеэр типиндеки къасаба, Набережная сокъ., 24 бина адреси боюнджа ерлешкен 10,9 м² мейданлыгъынен мескен олмагъан бина (аякъёл);

297546, Русие Федерациясы, Къырым Джумхуриети, Симферопольский муниципаль районы, Николаевское кой къасабасы, Николаевка шеэр типиндеки къасаба, Набережная сокъ., 24 бина адреси боюнджа ерлешкен 16,5 м² мейданлыгъынен мескен олмагъан бина (аякъёл);

297546, Русие Федерациясы, Къырым Джумхуриети, Симферопольский муниципаль районы, Николаевское кой къасабасы, Николаевка шеэр типиндеки къасаба, Набережная сокъ., 24 бина адреси боюнджа ерлешкен 10,5 м² мейданлыгъынен мескен олмагъан бина (ювунмакъ ичюн ер);

297546, Русие Федерациясы, Къырым Джумхуриети, Симферопольский муниципаль районы, Николаевское кой къасабасы, Николаевка шеэр типиндеки къасаба, Набережная сокъ., 24 бина адреси боюнджа ерлешкен 0,5 м² къуруджылыкъ мейданлыгъынен сув топлагъан иншаатлар (къую);

296108, Русие Федерациясы, Къырым Джумхуриети, Джанкой шеэр больгеси, Джанкой шеэри, Джанкойская сокъ., 10 эв адреси боюнджа ерлешкен 155,2 м² мейданлыгъынен мескен олмагъан бина (цемент анбары);

296108, Русие Федерациясы, Къырым Джумхуриети, Джанкой шеэр больгеси, Джанкой шеэри, Джанкойская сокъ., 10 эв адреси боюнджа ерлешкен 71,3 м² мейданлыгъынен мескен олмагъан бина (анбар);

296108, Русие Федерациясы, Къырым Джумхуриети, Джанкой шеэр больгеси, Джанкой шеэри, Джанкойская сокъ., 10 эв адреси боюнджа ерлешкен 4,8 м² мейданлыгъынен мескен олмагъан бина (аякъёл);

296108, Русие Федерациясы, Къырым Джумхуриети, Джанкой шеэр больгеси, Джанкой шеэри, Джанкойская сокъ., 10 эв адреси боюнджа ерлешкен 1,8 м² мейданлыгъынен дигер иншаат (резервуар);

296108, Русие Федерациясы, Къырым Джумхуриети, Джанкой шеэр больгеси, Джанкой шеэри, Джанкойская сокъ., 10 эв адреси боюнджа ерлешкен 3,4 м² мейданлыгъынен мескен олмагъан бина (аякъёл);

296108, Русие Федерациясы, Къырым Джумхуриети, Джанкой шеэр больгеси, Джанкой шеэри, Джанкойская сокъ., 10 эв адреси боюнджа ерлешкен 66,8 м² къуруджылыкъ мейданлыгъынен дигер иншаат (анбар);

296108, Русие Федерациясы, Къырым Джумхуриети, Джанкой шеэр больгеси, Джанкой шеэри, Джанкойская сокъ., 10 эв адреси боюнджа ерлешкен 4,9 м² къуруджылыкъ мейданлыгъынен дигер иншаат (электрощитовая одасы);

298302, Русие Федерациясы, Къырым Джумхуриети, Керчь шеэр больгеси, Керчь шеэри, Дмитрия Глухова сокъ., 23а эв адреси боюнджа ерлешкен 21,8 м² мейданлыгъынен мескен олмагъан бина (щитовая одасы);

298302, Русие Федерациясы, Къырым Джумхуриети, Керчь шеэр больгеси, Керчь шеэри, Дмитрия Глухова сокъ., 23а эв адреси боюнджа ерлешкен 16,3 м² мейданлыгъынен мескен олмагъан бина (иринти меркези);

298302, Русие Федерациясы, Къырым Джумхуриети, Керчь шеэр больгеси, Керчь шеэри, Дмитрия Глухова сокъ., 23а эв адреси боюнджа ерлешкен 6,9 м² мейданлыгъынен мескен олмагъан бина (анбар);

298302, Русие Федерациясы, Къырым Джумхуриети, Керчь шеэр больгеси, Керчь шеэри, Дмитрия Глухова сокъ., 23а эв адреси боюнджа ерлешкен 10,1 м² мейданлыгъынен мескен олмагъан бина (бытовка);

Къырым Джумхуриети, Керчь ш., Дмитрия Глухова сокъ., 23а эв адреси боюнджа ерлешкен 8,3 м² мейданлыгъынен мескен олмагъан бина (пайлаштырув подстанциясы), кадастр номерасы 90:19:010110:13250;

298302, Русие Федерациясы, Къырым Джумхуриети, Керчь шеэр больгеси, Керчь шеэри, Дмитрия Глухова сокъ., 23а эв адреси боюнджа ерлешкен 39,7 м² къуруджылыкъ мейданлыгъынен мескен олмагъан бина (резервуар);

Русие Федерациясы, Къырым Джумхуриети, Симферополь шеэр больгеси, Симферополь шеэри, Сергеева-Ценского сокъагъы, 57 эв адреси боюнджа ерлешкен 29,4 м² мейданлыгъынен мескен олмагъан бина (аран);

Русие Федерациясы, Къырым Джумхуриети, Симферополь шеэр больгеси, Симферополь шеэри, Сергеева-Ценского сокъагъы, 57 эв адреси боюнджа ерлешкен 11,8 м² мейданлыгъынен мескен олмагъан бина (аран);

Русие Федерациясы, Къырым Джумхуриети, Симферополь шеэр больгеси, Симферополь шеэри, Сергеева-Ценского сокъагъы, 57 эв адреси боюнджа ерлешкен 6,7 м² мейданлыгъынен мескен олмагъан бина (аран);

Русие Федерациясы, Къырым Джумхуриети, Симферополь шеэр больгеси, Симферополь шеэри, Сергеева-Ценского сокъагъы, 57 эв адреси боюнджа ерлешкен 25,0 м² мейданлыгъынен мескен олмагъан бина (гараж);

295015, Къырым Джумхуриети, Симферополь шеэр больгеси, Симферополь шеэри, Севастопольская сокъагъы, 31а эв адреси боюнджа ерлешкен 159,1 м² мейданлыгъынен мескен олмагъан бина (бокс);

295015, Къырым Джумхуриети, Симферополь шеэр больгеси, Симферополь шеэри, Севастопольская сокъагъы, 31а эв адреси боюнджа ерлешкен 27,0 м узунлыгъынен ер йылышмасына къаршы иншаатлар (тиреме дивар);

295015, Къырым Джумхуриети, Симферополь шеэр больгеси, Симферополь шеэри, Севастопольская сокъагъы, 31а эв адреси боюнджа ерлешкен 73,0 м узунлыгъынен ер йылышмасына къаршы иншаатлар (тиреме дивар);

295015, Къырым Джумхуриети, Симферополь шеэр больгеси, Симферополь шеэри, Севастопольская сокъагъы, 31а эв адреси боюнджа ерлешкен 11,0 м² къуруджылыкъ мейданлыгъынен дигер истисал иншаатлар (агъач тозларыны топлагъан ер);

295015, Къырым Джумхуриети, Симферополь шеэр больгеси, Симферополь шеэри, Севастопольская сокъагъы, 31а эв адреси боюнджа ерлешкен 12,0 м² къуруджылыкъ мейданлыгъынен дигер истисал иншаатлар (агъач тозларыны топлагъан ер);

295015, Къырым Джумхуриети, Симферополь шеэр больгеси, Симферополь шеэри, Севастопольская сокъагъы, 31а эв адреси боюнджа ерлешкен 9,8 м² къуруджылыкъ мейданлыгъынен дигер истисал иншаатлар (агъач тозларыны топлагъан ер);

295015, Къырым Джумхуриети, Симферополь шеэр больгеси, Симферополь шеэри, Севастопольская сокъагъы, 31а эв адреси боюнджа ерлешкен 15,1 м² мейданлыгъынен мескен олмагъан бина (анбар);

295015, Къырым Джумхуриети, Симферополь шеэр больгеси, Симферополь шеэри, Севастопольская сокъагъы, 31а эв адреси боюнджа ерлешкен 780,3 м² мейданлыгъынен мескен олмагъан бина (анбар);

295015, Къырым Джумхуриети, Симферополь шеэр больгеси, Симферополь шеэри, Севастопольская сокъагъы, 31а эв адреси боюнджа ерлешкен 272,0 м² къуруджылыкъ мейданлыгъынен дигер истисал иншаатлар (ИБМ еринен берабер топлама анбары).»;

21) 708-инджи пунктунда:

экинджи абзац ашагъыдаки муаррирликте изалансын:

«Къырым Джумхуриети, Судак ш., Переваловка к., Ленина сокъ., 68 эв адреси боюнджа ерлешкен 2538,7 м² мейданлыгъынен мескен олмагъан бина (сыгъыр араны), кадастр номерасы 90:23:040301:64;»;

ашагъыдаки муаррирликте абзацлар къошулсын:

«Къырым Джумхуриети, Судак ш., Переваловка к., Ленина сокъ., 68 эв адреси боюнджа ерлешкен 718,1 м² мейданлыгъынен мескен олмагъан бина (мемурий-турмуш бина), кадастр номерасы 90:23:040301:1263;

298022, Русие Федерациясы, Къырым Джумхуриети, Судак муниципаль больгеси, Переваловка кою, Ленина сокъагъы, 68 эв адреси боюнджа ерлешкен 14,5 м² мейданлыгъынен мескен олмагъан бина (кечит одасы);

Къырым Джумхуриети, Судак ш., Переваловка к., Ленина сокъ., 68 эв адреси боюнджа ерлешкен 992,5 м² мейданлыгъынен мескен олмагъан бина (кумес), кадастр номерасы 90:23:040301:1260;

298022, Русие Федерациясы, Къырым Джумхуриети, Судак шеэри, Переваловка кою, Ленина сокъагъы, 68 эв адреси боюнджа ерлешкен 22,9 м² къуруджылыкъ мейданлыгъынен канализацион иншаатлар (резервуар);

298022, Русие Федерациясы, Къырым Джумхуриети, Судак муниципаль районы, Переваловка кою, Ленина сокъагъы, 68 эв адреси боюнджа ерлешкен 25,5 м² къуруджылыкъ мейданлыгъынен канализацион иншаатлар (резервуар).»;

22) 711-инджи пункты ашагъыдаки муаррирликте изалансын:

«711. 25.01.1953 сенеси догъма Присяжнюк Владимир Константинович гражданнынъ ташыныр ве ташынмаз мулькю, шу сырада:

25,2 м² мейданлыгъынен 3-1-3-2 къадар биналар, 26,0 м² мейданлыгъынен 4-1 — 4-2 къадар биналар, 25,3 м² мейданлыгъынен 5-1-5-2 къадар биналар, 15,8 м² мейданлыгъынен 6-1, 37,5 м² мейданлыгъынен 9-1, 34,9 м² мейданлыгъынен 10-1, 34,6 м² мейданлыгъынен 11-1, 23,1 м² мейданлыгъынен 12-1, 9,2 м² мейданлыгъынен VIII, 1,2 м² мейданлыгъынен IX, 1,2 м² мейданлыгъынен X, 64,0 м² мейданлыгъынен Ia-1, a13, a14, a15, a16 арифли балконлар. Къырым Джумхуриети, Ялта шеэри, Ленин адына ялы бою, 21 эв/Морская сокъагъы, 1 эв адреси боюнджа ерлешкен, 45,5 м² мейданлыгъынен I, 46,2 м² мейданлыгъынен III джемаат ерлери.»;

23) 717-нджи пункты ашагъыдаки муаррирликте изалансын:

«717. «Левада» МСДж (Украина) ташыныр ве ташынмаз мулькю, шу сырада:

Къырым Джумхуриети, Ялта ш., Ливадия шткъ., Батурина кеч., 12а эв адреси боюнджа ерлешкен 246,0 м² мейданлыгъынен дигер иншаат (спорт мейданчыгъы), кадастр номерасы 90:25:050102:386;

Къырым Джумхуриети, Ялта ш., Ливадия шткъ., Батурина кеч., 12а эв адреси боюнджа ерлешкен 2,2 м² мейданлыгъынен дигер иншаат (№ 3 басамакълар), кадастр номерасы 90:25:050102:387;

Къырым Джумхуриети, Ялта ш., Ливадия шткъ., Батурина кеч., 12а эв адреси боюнджа ерлешкен 250,0 м² мейданлыгъынен дигер иншаат (спорт мейданчыгъы), кадастр номерасы 90:25:050102:402.»;

24) 720-нджи пункты ашагъыдаки муаррирликте изалансын:

«720. «УЮТ» МСДж ташыныр ве ташынмаз мулькю, шу сырада:

Къырым Джумхуриети, Джанкой ш., Розы Люксембург сокъ., 18 эв адреси боюнджа ерлешкен 344,8 м² мейданлыгъынен мескен олмагъан бина («Уют» къавеханеси), кадастр номерасы 90:17:010112:642;

Русие Федерациясы, Къырым Джумхуриети, Джанкой ш. б., Джанкой ш., Калинина сокъ., 54 эв адреси боюнджа ерлешкен 9,0 м² мейданлыгъынен мескен олмагъан бина (алыш-вериш тюкяны), кадастр номерасы 90:17:010104:734.»;

25) 724-юнджи пунктунынъ экинджи — дёртюнджи абзацлары ашагъыдаки муаррирликте изалансын:

«Русие Федерациясы, Къырым Джумхуриети, Судак ш. б., Судак ш., Ленина сокъ., 40 эв адреси боюнджа ерлешкен 81,9 м² мейданлыгъынен мескен олмагъан бина, кадастр номерасы 90:23:010123:15;

Къырым Джумхуриети, Феодосия ш., 8 Марта сокъ., 3 эв адреси боюнджа ерлешкен 77,9 м² мейданлыгъынен мескен олмагъан бина (гараж-ходжалыкъ блокы), кадастр номерасы 90:24:010102:608;

Русие Федерациясы, Къырым Джумхуриети, Феодосия муниципаль больгеси, Феодосия шеэри, 8 Марта сокъагъы, 3 эв адреси боюнджа ерлешкен 1523,2 м² мейданлыгъынен мескен олмагъан бина, кадастр номерасы 90:24:010102:611;»;

26) 731-инджи пунктунда:

экинджи — дёртюнджи абзацлары ашагъыдаки муаррирликте изалансын:

«Къырым Джумхуриети, Сакский р-ны, Прибрежное к., Каламитская сокъ., 14 эв адреси боюнджа ерлешкен 97,4 м² мейданлыгъынен мескен олмагъан бина (къавехане), кадастр номерасы 90:11:130701:176;

Къырым Джумхуриети, Сакский р-ны, Прибрежное к., Каламитская сокъ., 14 эв адреси боюнджа ерлешкен 100,3 м² мейданлыгъынен мескен олмагъан бина (къавехане), кадастр номерасы 90:11:130701:178;

Къырым Джумхуриети, Сакский р-ны, Прибрежное к., Каламитская сокъ., 14 эв адреси боюнджа ерлешкен 951,6 м² мейданлыгъынен мескен олмагъан бина (ходжалыкъ-мемурий корпусы), кадастр номерасы 90:11:130701:180;»;

ашагъыдаки муаррирликте абзацлар къошулсын:

«Къырым Джумхуриети, Сакский р-ны, Прибрежное к., Каламитская сокъ., 14 эв адреси боюнджа ерлешкен 20,9 м² мейданлыгъынен мескен олмагъан бина (бар), кадастр номерасы 90:11:130701:646;

Къырым Джумхуриети, Сакский р-ны, Прибрежное к., Каламитская сокъ., 14 эв адреси боюнджа ерлешкен 41,3 м² мейданлыгъынен мескен олмагъан бина (къавехане), кадастр номерасы 90:11:130701:666;

Къырым Джумхуриети, Сакский р-ны, Прибрежное к., Каламитская сокъ., 14 эв адреси боюнджа ерлешкен 27,4 м² мейданлыгъынен мескен олмагъан бина (бар), кадастр номерасы 90:11:130701:645;

Къырым Джумхуриети, Сакский р-ны, Прибрежное к., Каламитская сокъ., 14 эв адреси боюнджа ерлешкен 27,5 м² мейданлыгъынен мескен олмагъан бина (бар), кадастр номерасы 90:11:130701:644;

Къырым Джумхуриети, Сакский р-ны, Прибрежное к., Каламитская сокъ., 14 эв адреси боюнджа ерлешкен 1226,6 м² мейданлыгъынен дигер иншаат (баш хавуз), кадастр номерасы 90:11:130701:207;

Къырым Джумхуриети, Сакский р-ны, Прибрежное к., Каламитская сокъ., 14 эв адреси боюнджа ерлешкен 126,0 м² мейданлыгъынен дигер иншаат («Тобоган» хавузы), кадастр номерасы 90:11:130701:201;

Къырым Джумхуриети, Сакский р-ны, Прибрежное к., Каламитская сокъ., 14 эв адреси боюнджа ерлешкен 100,8 м² мейданлыгъынен дигер иншаат (хавуз), «Черная дыра» хавузы, кадастр номерасы 90:11:130701:194;

Къырым Джумхуриети, Сакский р-ны, Прибрежное к., Каламитская сокъ., 14 эв адреси боюнджа ерлешкен 69,3 м² мейданлыгъынен мескен олмагъан бина (мескен олмагъан къуруджылыкъ), кадастр номерасы 90:11:130701:643;

Къырым Джумхуриети, Сакский р-ны, Прибрежное к., Каламитская сокъ., 14 эв адреси боюнджа ерлешкен 41,3 м² мейданлыгъынен мескен олмагъан бина (бар), кадастр номерасы 90:11:130701:642;

Къырым Джумхуриети, Сакский р-ны, Прибрежное к., Каламитская сокъ., 14 эв адреси боюнджа ерлешкен 404,8 м² мейданлыгъынен мескен олмагъан бина («Мультифон» атракционы), кадастр номерасы 90:11:130501:979;

Къырым Джумхуриети, Сакский р-ны, Прибрежное к., Каламитская сокъ., 14 эв адреси боюнджа ерлешкен 278,6 м² мейданлыгъынен дигер иншаат (хавуз), «Камикадзе» хавузы, кадастр номерасы 90:11:130701:190;»

Къырым Джумхуриети, Сакский р-ны, Прибрежное к., Каламитская сокъ., 14 эв адреси боюнджа ерлешкен 89,2 м² мейданлыгъынен мескен олмагъан бина (бар), кадастр номерасы 90:11:130701:641;

Къырым Джумхуриети, Сакский р-ны, Прибрежное к., Каламитская сокъ., 14 эв адреси боюнджа ерлешкен 366,2 м² мейданлыгъынен дигер иншаат («Шар» хавузы), кадастр номерасы 90:11:130701:208;

Къырым Джумхуриети, Сакский р-ны, Прибрежное к., Каламитская сокъ., 14 эв адреси боюнджа ерлешкен 46,3 м² мейданлыгъынен мескен олмагъан бина (насос одасы), кадастр номерасы 90:11:130701:664;

Къырым Джумхуриети, Сакский р-ны, Прибрежное к., Каламитская сокъ., 14 эв адреси боюнджа ерлешкен 614,8 м² мейданлыгъынен дигер иншаат (бала хавузы), Камикадзе хавузы, кадастр номерасы 90:11:130701:186;

Къырым Джумхуриети, Сакский р-ны, Прибрежное к., Каламитская сокъ., 14 эв адреси боюнджа ерлешкен 243,2 м² мейданлыгъынен дигер иншаат (сай хавуз), кадастр номерасы 90:11:130701:191;

Къырым Джумхуриети, Сакский р-ны, Прибрежное к., Каламитская сокъ., 14 эв адреси боюнджа ерлешкен 50,8 м² мейданлыгъынен мескен олмагъан бина (къавехане), кадастр номерасы 90:11:130701:662;

Къырым Джумхуриети, Сакский р-ны, Прибрежное к., Каламитская сокъ., 14 эв адреси боюнджа ерлешкен 41,0 м² мейданлыгъынен мескен олмагъан бина (ТП), кадастр номерасы 90:11:130701:665;

Къырым Джумхуриети, Сакский р-ны, Прибрежное к., Каламитская сокъ., 14 эв адреси боюнджа ерлешкен 900,0 м² мейданлыгъынен медениет ве раатлыкъ иншаатлары (бала хавузы), кадастр номерасы 90:11:130701:312;

Къырым Джумхуриети, Сакский р-ны, Прибрежное к., Каламитская сокъ., 14 эв адреси боюнджа ерлешкен 1960,0 м² мейданлыгъынен медениет ве раатлыкъ иншаатлары («Ленивая рука» хавузы), кадастр номерасы 90:11:130701:314;

Къырым Джумхуриети, Сакский р-ны, Прибрежное к., Каламитская сокъ., 14 эв адреси боюнджа ерлешкен 186,0 м² мейданлыгъынен медениет ве раатлыкъ иншаатлары (техникий бина), кадастр номерасы 90:11:130701:313;

Русие Федерациясы, Къырым Джумхуриети, Сакский муниципаль районы, Лесновское кой къасабасы, Прибрежное кою, Каламитская сокъагъы, 14 къуруджылыкъ адреси боюнджа ерлешкен 4,8 м² къуруджылыкъ мейданлыгъынен дигер иншаат (КНС резервуары);

Русие Федерациясы, Къырым Джумхуриети, Сакский муниципаль районы, Лесновское кой къасабасы, Прибрежное кою, Каламитская сокъагъы, 14 къуруджылыкъ адреси боюнджа ерлешкен 187,0 м теренлигинен гидротехник иншаатлары (Къую);

Русие Федерациясы, Къырым Джумхуриети, Сакский муниципаль районы, Лесновское кой къасабасы, Прибрежное кою, Каламитская сокъагъы, 14 къуруджылыкъ адреси боюнджа ерлешкен 1,0 м³ колеминен дигер иншаат (КНС).»;

27) 736-нджы пунктунда:

экинджи абзац ашагъыдаки муаррирликте изалансын:

«Къырым Джумхуриети, Ялта ш., Гурзуф шткъ., Ялтинская сокъ., 24а эв адреси боюнджа ерлешкен 1522,2 м² мейданлыгъынен мескен бинанынъ ½ пайы, кадастр номерасы 90:25:030103:1626;»;

ашагъыдаки муаррирликте абзацлар къошулсын:

«Русие Федерациясы, Къырым Джумхуриети, Ялта шеэри, Гурзуф шеэр типиндеки къасаба, Ялтинская сокъагъы, 24а эв адреси боюнджа ерлешкен 12,2 м² мейданлыгъынен мескен олмагъан бинанынъ ½ пайы (насос одасы);

Русие Федерациясы, Къырым Джумхуриети, Ялта шеэри, Гурзуф шеэр типиндеки къасаба, Ялтинская сокъагъы, 24а эв адреси боюнджа ерлешкен 229,2 м² мейданлыгъынен мескен олмагъан бинанынъ ½ пайы (ходжалыкъ блокы);

Русие Федерациясы, Къырым Джумхуриети, Ялта шеэри, Гурзуф шеэр типиндеки къасаба, Ялтинская сокъагъы, 24а эв адреси боюнджа ерлешкен 3,3 м² мейданлыгъынен мескен олмагъан бинанынъ ½ пайы (ходжалыкъ блокы);

Русие Федерациясы, Къырым Джумхуриети, Ялта шеэри, Гурзуф шеэр типиндеки къасаба, Ялтинская сокъагъы, 24а эв адреси боюнджа ерлешкен 2,7 м² мейданлыгъынен мескен олмагъан бинанынъ ½ пайы (ходжалыкъ блокы);

Русие Федерациясы, Къырым Джумхуриети, Ялта шеэри, Гурзуф шеэр типиндеки къасаба, Ялтинская сокъагъы, 24а эв адреси боюнджа ерлешкен 73,1 м² мейданлыгъынен дигер иншаатнынъ ½ пайы (хавуз);

Русие Федерациясы, Къырым Джумхуриети, Ялта шеэри, Гурзуф шеэр типиндеки къасаба, Ялтинская сокъагъы, 24а эв адреси боюнджа ерлешкен 26,0 м узунлыгъынен ер йылышмасына къаршы иншаатларнынъ ½ пайы (тиреме дивар);

Русие Федерациясы, Къырым Джумхуриети, Ялта шеэри, Гурзуф шеэр типиндеки къасаба, Ялтинская сокъагъы, 24а эв адреси боюнджа ерлешкен 29,0 м узунлыгъынен ер йылышмасына къаршы иншаатларнынъ ½ пайы (тиреме дивар);

Русие Федерациясы, Къырым Джумхуриети, Ялта шеэри, Гурзуф шеэр типиндеки къасаба, Ялтинская сокъагъы, 24а эв адреси боюнджа ерлешкен 44,0 м узунлыгъынен ер йылышмасына къаршы иншаатларнынъ ½ пайы (тиреме дивар).»;

28) 751-инджи пунктуна ашагъыдаки муаррирликте абзацлар къошулсын:

«Русие Федерациясы, Къырым Джумхуриети, Черноморский муниципаль районы, Медведевское кой къасабасы, № 10 бина ве иншаатларнынъ комплекси, территориясы адреси боюнджа ерлешкен 22,4 м² мейданлыгъынен мескен олмагъан бина (аран);

Русие Федерациясы, Къырым Джумхуриети, Черноморский муниципаль районы, Медведевское кой къасабасы, № 10 бина ве иншаатларнынъ комплекси, территориясы адреси боюнджа ерлешкен 35,9 м² мейданлыгъынен мескен олмагъан бина (аякъёл);

Русие Федерациясы, Къырым Джумхуриети, Черноморский муниципаль районы, Медведевское кой къасабасы, № 10 бина ве иншаатларнынъ комплекси, территориясы адреси боюнджа ерлешкен 10,3 м² мейданлыгъынен мескен олмагъан бина (аякъёл);

Русие Федерациясы, Къырым Джумхуриети, Черноморский муниципаль районы, Медведевское кой къасабасы, № 10 бина ве иншаатларнынъ комплекси, территориясы адреси боюнджа ерлешкен 26,2 м² мейданлыгъынен канализацион иншаатлары (резервуар);

Русие Федерациясы, Къырым Джумхуриети, Черноморский муниципаль районы, Медведевское кой къасабасы, № 10 бина ве иншаатларнынъ комплекси, территориясы адреси боюнджа ерлешкен 6,7 м² мейданлыгъынен канализацион иншаатлары (резервуар);

Русие Федерациясы, Къырым Джумхуриети, Черноморский муниципаль районы, Медведевское кой къасабасы, № 10 бина ве иншаатларнынъ комплекси, территориясы адреси боюнджа ерлешкен 0,1 м² мейданлыгъынен сув топлагъан иншаатлары (къую);

Русие Федерациясы, Къырым Джумхуриети, Черноморский муниципаль районы, Медведевское кой къасабасы, № 10 бина ве иншаатларнынъ комплекси, территориясы адреси боюнджа ерлешкен 0,1 м² мейданлыгъынен сув топлагъан иншаатлары (къую).»;

29) 754-юнджи пунктуна ашагъыдаки муаррирликте абзац къошулсын:

«298677, Русие Федерациясы, Къырым Джумхуриети, Ялта шеэри, Алупка шеэри, Первого Мая сокъагъы, 7а эв адреси боюнджа ерлешкен 11,4 м² мейданлыгъынен мескен олмагъан бина (аран).»;

30) 755-инджи пунктуна ашагъыдаки муаррирликте абзацлар къошулсын:

«Русие Федерациясы, Къырым Джумхуриети, Ялта ш., Алупка ш., Севастопольское шоссеси, 80 эв адреси боюнджа ерлешкен 17,0 м узунлыгъынен ер йылышмасына къаршы иншаатлар (тиреме дивар);

Русие Федерациясы, Къырым Джумхуриети, Ялта ш., Алупка ш., Севастопольское шоссеси, 80 эв адреси боюнджа ерлешкен 12,0 м узунлыгъынен ер йылышмасына къаршы иншаатлар (тиреме дивар);

Русие Федерациясы, Къырым Джумхуриети, Ялта ш., Алупка ш., Севастопольское шоссеси, 80 эв адреси боюнджа ерлешкен 23,0 м узунлыгъынен ер йылышмасына къаршы иншаатлар (тиреме дивар);

Русие Федерациясы, Къырым Джумхуриети, Ялта ш., Алупка ш., Севастопольское шоссеси, 80 эв адреси боюнджа ерлешкен 120,0 м узунлыгъынен ер йылышмасына къаршы иншаатлар (тиреме дивар);

Русие Федерациясы, Къырым Джумхуриети, Ялта ш., Алупка ш., Севастопольское шоссеси, 80 эв адреси боюнджа ерлешкен 23,0 м узунлыгъынен ер йылышмасына къаршы иншаатлар (тиреме дивар);

Русие Федерациясы, Къырым Джумхуриети, Ялта ш., Алупка ш., Севастопольское шоссеси, 80 эв адреси боюнджа ерлешкен 25,0 м узунлыгъынен ер йылышмасына къаршы иншаатлар (тиреме дивар);

Русие Федерациясы, Къырым Джумхуриети, Ялта ш., Алупка ш., Севастопольское шоссеси, 80 эв адреси боюнджа ерлешкен 84,0 м узунлыгъынен ер йылышмасына къаршы иншаатлар (тиреме дивар);

Русие Федерациясы, Къырым Джумхуриети, Ялта ш., Алупка ш., Севастопольское шоссеси, 80 эв адреси боюнджа ерлешкен 29,0 м узунлыгъынен ер йылышмасына къаршы иншаатлар (тиреме дивар);

Русие Федерациясы, Къырым Джумхуриети, Ялта ш., Алупка ш., Севастопольское шоссеси, 80 эв адреси боюнджа ерлешкен 122,0 м узунлыгъынен ер йылышмасына къаршы иншаатлар (тиреме дивар);

Русие Федерациясы, Къырым Джумхуриети, Ялта ш., Алупка ш., Севастопольское шоссеси, 80 эв адреси боюнджа ерлешкен 1,3 м^2 мейданлыгъынен мескен олмагъан бина (аран);

Русие Федерациясы, Къырым Джумхуриети, Ялта шеэр-курорты муниципаль больгеси, Алупка шеэри, Севастопольское шоссеси, 80 эв адреси боюнджа ерлешкен 2,9 м^2 мейданлыгъынен мескен олмагъан бина (аякъёл);

298677, Русие Федерациясы, Къырым Джумхуриети, Ялта шеэр-курорты муниципаль больгеси, Алупка шеэри, Севастопольское шоссеси, 80 эв адреси боюнджа ерлешкен 22,8 м^2 мейданлыгъынен мескен олмагъан бина (аран);

Русие Федерациясы, Къырым Джумхуриети, Ялта ш., Алупка ш., Севастопольское шоссеси, 80 эв адреси боюнджа ерлешкен 54,5 м^2 мейданлыгъынен мескен олмагъан бина (анбар).»;

31) 756-нджы пунктунда:

учюнджи абзац ашагъыдаки муаррирликте изалансын:

«Русие Федерациясы, Къырым Джумхуриети, Ялта шеэри, Береговое шеэр типиндеки къасаба адреси боюнджа ерлешкен 56,7 м^2 мейданлыгъынен мескен олмагъан бина (бильярд одасы);»;

ашагъыдаки муаррирликте абзацлар къошулсын:

«298687, Русие Федерациясы, Къырым Джумхуриети, Ялта шеэр-курорты муниципаль больгеси, Береговое шеэр типиндеки къасаба, Кипарисная сокъагъы, номерасыз адреси боюнджа ерлешкен 19,0 м узунлыгъынен ер йылышмасына къаршы иншаатлар (тиреме дивар);

298687, Русие Федерациясы, Къырым Джумхуриети, Ялта шеэр-курорты муниципаль больгеси, Береговое шеэр типиндеки къасаба, Кипарисная сокъагъы, номерасыз адреси боюнджа ерлешкен 10,0 м узунлыгъынен ер йылышмасына къаршы иншаатлар (тиреме дивар);

298687, Русие Федерациясы, Къырым Джумхуриети, Ялта шеэр-курорты муниципаль больгеси, Береговое шеэр типиндеки къасаба, Кипарисная сокъагъы, номерасыз адреси боюнджа ерлешкен 18,0 м узунлыгъынен ер йылышмасына къаршы иншаатлар (тиреме дивар);

298687, Русие Федерациясы, Къырым Джумхуриети, Ялта шеэр-курорты муниципаль больгеси, Береговое шеэр типиндеки къасаба, Кипарисная сокъагъы, номерасыз адреси боюнджа ерлешкен 22,0 м узунлыгъынен ер йылышмасына къаршы иншаатлар (тиреме дивар);

298687, Русие Федерациясы, Къырым Джумхуриети, Ялта шеэр-курорты муниципаль больгеси, Береговое шеэр типиндеки къасаба, Кипарисная сокъагъы, номерасыз адреси боюнджа ерлешкен 28,0 м узунлыгъынен ер йылышмасына къаршы иншаатлар (тиреме дивар).»;

32) 759-ынджы пунктунда:

единджи ве секизинджи абзацлары ашагъыдаки муаррирликте изалансын:

«Къырым Джумхуриети, Феодосия ш. б., Береговое к., Курортная сокъ., 6 эв адреси боюнджа ерлешкен 1911,4 м² мейданлыгъынен мескен олмагъан бина (клуб-ашхане), кадастр номерасы 90:24:060101:4640;»;

Русие Федерациясы, Къырым Джумхуриети, Феодосия ш. б., Береговое к., Курортная сокъ., 6 эв адреси боюнджа ерлешкен 428,3 м² мейданлыгъынен мескен олмагъан бина (якъарлыкъ одасы-гараж), кадастр номерасы 90:24:060101:4720;»;

он дёртюнджи абзац ашагъыдаки муаррирликте изалансын:

«Русие Федерациясы, Къырым Джумхуриети, Феодосия ш., Береговое к., Курортная сокъ., 6 эв, 1 корп. адреси боюнджа ерлешкен 31,5 м² мейданлыгъынен мескен олмагъан бина (трансформатор одасы), кадастр номерасы 90:24:060101:4299;».

2. Мезкюр Къарар ресмий дердж этильген кунюнден амельге кечириле.

Къырым Джумхуриети Девлет Шурасынынъ Реиси В. КОНСТАНТИНОВ

Симферополь ш., 2026 сенеси майыс 27
№ 916-3/26

_____

КЪЫРЫМ ДЖУМХУРИЕТИ
ДЕВЛЕТ ШУРАСЫНЫНЪ КЪАРАРЫ

267 2014 СЕНЕСИ АПРЕЛЬ 30-да КЪАБУЛ ОЛУНГЪАН 2085-6/14 САНЛЫ «КЪЫРЫМ ДЖУМХУРИЕТИ МУЛЬКИЕТИНЕН ИДАРЕ МЕСЕЛЕЛЕРИ АКЪКЪЫНДА» КЪЫРЫМ ДЖУМХУРИЕТИ ДЕВЛЕТ ШУРАСЫНЫНЪ КЪАРАРЫНА ДЕНЪИШМЕЛЕР КИРСЕТИЛЬМЕСИ АКЪКЪЫНДА

Къырым Джумхуриети Анаясасынынъ 75-инджи маддесиндеки 3-юнджи пунктуна мувафыкъ

Къырым Джумхуриетининъ Девлет Шурасы къ а р а р б е р е:

1. 2014 сенеси апрель 30-да къабул олунгъан 2085-6/14 санлы «Къырым Джумхуриетинде мулькни идаре этюв меселелери акъкъында» Къырым Джумхуриети Девлет Шурасынынъ Къарарына (Къырым Джумхуриетининъ норматив-укъукъый весикъалар Топламы, 2014, № 4, 535 мад.; Къырым Джумхуриети Девлет Шурасынынъ Весикъалары, 2014, № 3, 246 мад., 275 мад., 321 мад., № 4, 365 мад., 370 мад., № 5, 493 мад., № 6, 728 мад., 729 мад., 743 мад., 746 мад., 747 мад.; 2015, № 1, 5 мад., № 2, 31 мад., 81—93 мад., № 8, 427 мад., № 9, 485 мад., № 11, 680 мад., № 12, 780 мад., 781 мад.; 2016, № 2, 55 мад., 64 мад., № 3, 135 мад., 136 мад., № 4, 199 мад., № 5, 255 мад., 256 мад., № 6, 338 мад., № 9, 433 мад., 434 мад., № 10, 520 мад., № 11, 608 мад., № 12, 662 мад., 663 мад., 715—717 мад.; 2017, № 1, 53 мад., 69 мад., 70 мад., № 2, 122 мад., № 5, 320—322 мад., № 6, 396—398 мад., № 8, 457 мад., № 9, 498 мад., № 10, 567 мад., 568 мад.; 2018, № 2, 52—56 мад., № 5, 240 мад., 241 мад., № 6, 304 мад., № 9, 422 мад., 423 мад., № 10, 501 мад.; 2019, № 2, 98 мад., № 4, 236—238 мад., № 6, 317 мад., 392—394 мад., № 10, 584 мад., № 11, 699 мад., 753 мад., № 12, 834 мад., 835 мад.; 2020, № 1—2, 37 мад., № 5, 233 мад., № 6, 318 мад., № 9, 417 мад., № 10, 466 мад., № 11, 546 мад.; 2021, № 2, 66 мад., № 6, 323 мад., № 12, 631 мад.; 2022, № 4, 170 мад., № 6, 309 мад., № 10, 558 мад., 562 мад., № 11, 636 мад., № 12, 740 мад., 779 мад.; 2023, № 1—2, 19 мад., № 4, 231 мад., № 5, 294—296 мад., 305 мад., № 6, 391 мад., № 9, 506 мад., 545 мад., ст. 546, № 10, 636 мад., № 12, 764 мад., 799 мад.; 2024, № 1—2, 30—33 мад., № 3, 98 мад., № 4, 166—168 мад., № 6, 313 мад., 338 мад., № 7, 380 мад., 391 мад., № 8, 429 мад., 475 мад., № 10, 648—651 мад.; № 11, 742 мад.; 2025, № 2, 41—45 мад., № 4, 149 мад., 150 мад., № 5, 224—226 мад., 228 мад., № 6, 313 мад., 314 мад., № 9, 442—447 мад., № 11, 658 мад., № 12, 718 мад., 719 мад.; 2026, № 1—2, 45 мад., 46 мад.) ашагъыдаки денъишмелер кирсетильсин:

мезкюр Къарарнынъ Илявесинде:

1) 146-нджы пунктунда экинджи абзац ашагъыдаки муаррирликте изалансын:

«14,6 м² умумий мейданлыгъынен кечит одасынынъ мескен олмагъан бинасы (Б арифи), 2435,0 м² умумий мейданлыгъынен тикиш фабрикасынынъ мескен олмагъан бинасы (А арифи), Къырым Джумхуриети, Симферополь ш., Крылова сокъ., 133 эв адреси боюнджа ерлешкен 410,3 м² мейданлыгъынен мескен олмагъан бина, кадастр номерасы 90:22:010306:3921; 30,0 м² мейданлыгъынен мескен олмагъан бина (В арифи);»;

2) 328-инджи пункты ашагъыдаки муарриликте изалансын:

«328. 26.09.1971 сенеси догъма Шевченко Светлана Анатольевна граждаинынъ ташыныр ве ташынмаз мулькю, шу сырада:

Русие Федерациясы, Къырым Джумхуриети, Ялта шеэр больгеси, Ялта ш., Игнатенко сокъагъы, 9 эв, 1 къуруджылыкъ, 83 бина адреси боюнджа ерлешкен 82,2 м² мейданлыгъынен мескен олмагъан бина (апартамент), кадастр номерасы 90:25:010105:2477;

Русие Федерациясы, Къырым Джумхуриети, Ялта шеэр больгеси, Ялта ш., Игнатенко сокъагъы, 9 эв, 1 къуруджылыкъ, 91 бина адреси боюнджа ерлешкен 60,6 м² мейданлыгъынен мескен олмагъан бина (апартамент), кадастр номерасы 90:25:010105:2486;

Русие Федерациясы, Къырым Джумхуриети, Ялта шеэр больгеси, Ялта ш., Игнатенко сокъагъы, 9 эв, 1 къуруджылыкъ, 70 бина адреси боюнджа ерлешкен 82,6 м² мейданлыгъынен мескен олмагъан бина (апартамент), кадастр номерасы 90:25:010105:2619;

Къырым Джумхуриети, Ялта ш., Морская сокъ., 3а эв, 15 парковка ери адреси боюнджа ерлешкен 13,0 м² мейданлыгъынен мескен олмагъан бина, кадастр номерасы 90:25:010106:1542;

Къырым Джумхуриети, Ялта ш., Морская сокъ., 3а эв, 13 парковка ери адреси боюнджа ерлешкен 11,6 м² мейданлыгъынен мескен олмагъан бина, кадастр номерасы 90:25:010106:1547;

Къырым Джумхуриети, Ялта ш., Морская сокъ., 3а эв, 14 парковка ери адреси боюнджа ерлешкен 13,2 м² мейданлыгъынен мескен олмагъан бина, кадастр номерасы 90:25:010106:1548;

Къырым Джумхуриети, Ялта ш., Морская сокъ., 3а эв, 21 парковка ери адреси боюнджа ерлешкен 12,1 м² мейданлыгъынен мескен олмагъан бина, кадастр номерасы 90:25:010106:1549;

Къырым Джумхуриети, Ялта ш., Морская сокъ., 3а эв, 16 парковка ери адреси боюнджа ерлешкен 15,5 м² мейданлыгъынен мескен олмагъан бина, кадастр номерасы 90:25:010106:1564;

Къырым Джумхуриети, Ялта ш., Морская сокъ., 3а эв, 20 парковка ери адреси боюнджа ерлешкен 16,1 м² мейданлыгъынен мескен олмагъан бина, кадастр номерасы 90:25:010106:1565;

Къырым Джумхуриети, Ялта ш., Морская сокъ., 3а эв, 18 парковка ери адреси боюнджа ерлешкен 10,8 м² мейданлыгъынен мескен олмагъан бина, кадастр номерасы 90:25:010106:1567;

Къырым Джумхуриети, Ялта ш., Морская сокъ., 3а эв, 17 парковка ери адреси боюнджа ерлешкен 11,5 м² мейданлыгъынен мескен олмагъан бина, кадастр номерасы 90:25:010106:1568;

Къырым Джумхуриети, Ялта ш., Морская сокъ., 3а эв, 19 парковка ери адреси боюнджа ерлешкен 11,5 м² мейданлыгъынен мескен олмагъан бина (19 парковка ери), кадастр номерасы 90:25:020103:2778;

Къырым Джумхуриети, Ялта ш., Парковый кечити, 5в эв, 4—12 бина адреси боюнджа ерлешкен 69,5 м² мейданлыгъынен мескен олмагъан бина, кадастр номерасы 90:25:010123:290;

Къырым Джумхуриети, Ялта ш., Морская сокъ., 3в эв адреси боюнджа ерлешкен 183,1 м² мейданлыгъынен мескен бина (мескен эв), кадастр номерасы 90:25:010106:184;

Къырым Джумхуриети, Ялта ш., Морская сокъ., 3в эв адреси боюнджа ерлешкен 6,4 м² мейданлыгъынен мескен олмагъан бина (анбар), кадастр номерасы 90:25:010106:2347;

Къырым Джумхуриети, Ялта ш., Морская сокъ., 3в эв адреси боюнджа ерлешкен 5,9 м² мейданлыгъынен мескен олмагъан бина (щитовая одасы), кадастр номерасы 90:25:010106:2348.

Къырым Джумхуриети, Ялта ш., Морская сокъ., 3а (3А) эв адреси боюнджа ерлешкен мульк:

10,7 м² мейданлыгъынен мескен олмагъан бина, кадастр номерасы 90:25:010106:1555;

11,3 м² мейданлыгъынен мескен олмагъан бина, кадастр номерасы 90:25:010106:1556;

11,6 м² мейданлыгъынен мескен олмагъан бина, кадастр номерасы 90:25:010106:1557;

11,5 м² мейданлыгъынен мескен олмагъан бина, кадастр номерасы 90:25:010106:1558;

16,1 м² мейданлыгъынен мескен олмагъан бина, кадастр номерасы 90:25:010106:1559;

13,1 м² мейданлыгъынен мескен олмагъан бина, кадастр номерасы 90:25:010106:1560;

10,9 м² мейданлыгъынен мескен олмагъан бина, кадастр номерасы 90:25:010106:1561;

11,1 м² мейданлыгъынен мескен олмагъан бина, кадастр номерасы 90:25:010106:1563;

87,1 м² мейданлыгъынен мескен олмагъан бина, кадастр номерасы 90:25:010106:4057;

122,8 м² мейданлыгъынен мескен олмагъан бина, кадастр номерасы 90:25:010106:4058;

6,9 м² мейданлыгъынен мескен олмагъан бина, кадастр номерасы 90:25:010106:4059;
45,0 м² мейданлыгъынен мескен олмагъан бина, кадастр номерасы 90:25:010106:4060;
18,8 м² мейданлыгъынен мескен олмагъан бина, кадастр номерасы 90:25:010106:4061;
102,5 м² мейданлыгъынен мескен олмагъан бина, кадастр номерасы 90:25:010106:4062;
6,8 м² мейданлыгъынен мескен олмагъан бина, кадастр номерасы 90:25:010106:4063;
43,2 м² мейданлыгъынен мескен олмагъан бина, кадастр номерасы 90:25:010106:4064;
7,1 м² мейданлыгъынен мескен олмагъан бина, кадастр номерасы 90:25:010106:4065;
12,4 м² мейданлыгъынен мескен олмагъан бина, кадастр номерасы 90:25:010106:4066;
10,0 м² мейданлыгъынен мескен олмагъан бина, кадастр номерасы 90:25:010106:4067;
7,0 м² мейданлыгъынен мескен олмагъан бина, кадастр номерасы 90:25:010106:4068;
17,5 м² мейданлыгъынен мескен олмагъан бина, кадастр номерасы 90:25:010106:4069;
11,0 м² мейданлыгъынен мескен олмагъан бина, кадастр номерасы 90:25:010106:4070;

Къырым Джумхуриети, Ялта ш., мимарджы Краснов Н. П. адына сокъ., 2 эв, 3 кв. адреси боюнджа ерлешкен 122,8 м² мейданлыгъынен мескен бина (квартира), кадастр номерасы 90:25:010106:2681.»;

3) 368-инджи пункты ашагъыдаки муаррирликте изалансын:

«368. 27.03.1982 сенеси догъма Новицкая Вероника Юрьевна чет мемлекети гражданнынъ ташыныр ве ташынмаз мулькю.».

2. Мезкюр Къарар ресмий дердж этильген кунюнден амельге кечириле.

Къырым Джумхуриети Девлет Шурасынынъ Реиси В. КОНСТАНТИНОВ

Симферополь ш., 2026 сенеси майыс 27
№ 917-3/26

_____

КЪЫРЫМ ДЖУМХУРИЕТИ
ДЕВЛЕТ ШУРАСЫНЫНЪ КЪАРАРЫ

268 «АРБИЙ ДЖЕСЮРЛИКНИНЪ МЕСКЮН НОКЪТАСЫ» КЪЫРЫМ ДЖУМХУРИЕТИНИНЪ ФАХРИЙ УНВАНЫ КЪЫРЫМ ДЖУМХУРИЕТИНИНЪ ЕВПАТОРИЯ ШЕЭРИНЕ БЕРИЛЬМЕСИ АКЪКЪЫНДА» КЪЫРЫМ ДЖУМХУРИЕТИНИНЪ КЪАНУНЫ АКЪКЪЫНДА

Къырым Джумхуриети Анаясасынынъ 75-инджи маддесиндеки 1-инджи пунктуна, 78-инджи маддесиндеки 4-юнджи къысмына, Къырым Джумхуриети Девлет Шурасы Регламентининъ 98-инджи маддесиндеки 9-ынджы къысмына, 99 ве 100 мадделерине мувафыкъ

Къырым Джумхуриетининъ Девлет Шурасы къ а р а р б е р е:

1. «Арбий джесюрликнинъ мескюн нокътасы» Къырым Джумхуриетининъ фахрий унваны Къырым Джумхуриетининъ Евпатория шеэрине берильмеси акъкъында» Къырым Джумхуриетининъ Къануны къабул олунсын.

2. Мезкюр Къанун Къырым Джумхуриетининъ Башы С. В. Аксёновгъа имзаланмасы ве джемаатчылыкъкъа бильдирильмеси ичюн ёлланылсын.

3. Мезкюр Къарар къабул олунгъан кунюнден амельге кечириле.

Къырым Джумхуриети Девлет Шурасынынъ Реиси В. КОНСТАНТИНОВ

Симферополь ш., 2026 сенеси майыс 27
№ 918-3/26

_____

КЪЫРЫМ ДЖУМХУРИЕТИ
ДЕВЛЕТ ШУРАСЫНЫНЪ КЪАРАРЫ

269 «РУСИЕ ФЕДЕРАЦИЯСЫ СУБЪЕКТЛЕРИ — ХЕРСОН ВИЛЯЕТИ ВЕ КЪЫРЫМ ДЖУМХУРИЕТИ АРАСЫНДА СЫНЪЫРНЫНЪ ТАЙИН ЭТИЛЬМЕСИ АКЪКЪЫНДА АНЪЛАШМА ТИЗИЛЬМЕСИНИНЪ ТАСДИКЪЛАНМАСЫ АКЪКЪЫНДА» КЪЫРЫМ ДЖУМХУРИЕТИНИНЪ КЪАНУНЫ АКЪКЪЫНДА

Къырым Джумхуриети Анаясасынынъ 75-инджи маддесиндеки 1-инджи пунктуна, 78-инджи маддесиндеки 4-юнджи къысмына, Къырым Джумхуриети Девлет Шурасы Регламентининъ 98-инджи маддесиндеки 9-ынджы къысмына, 99 ве 100 мадделерине мувафыкъ

Къырым Джумхуриетининъ Девлет Шурасы къ а р а р б е р е:

1. «Русие Федерациясы субъектлери — Херсон виляети ве Къырым Джумхуриети арасында сынъырнынъ тайин этильмеси акъкъында Анълашма тизильмесининъ тасдикъланмасы акъкъында» Къырым Джумхуриетининъ Къануны къабул олунсын.

2. Мезкюр Къанун Къырым Джумхуриетининъ Башы С. В. Аксёновгъа имзаланмасы ве джемаатчылыкъкъа бильдирильмеси ичюн ёлланылсын.

3. Мезкюр Къарар къабул олунгъан кунюнден амельге кечириле.

Къырым Джумхуриети Девлет Шурасынынъ Реиси В. КОНСТАНТИНОВ

Симферополь ш., 2026 сенеси майыс 27
№ 919-3/26

_____

КЪЫРЫМ ДЖУМХУРИЕТИ
ДЕВЛЕТ ШУРАСЫНЫНЪ КЪАРАРЫ

270 «ИЧТИМАИЙ КЪОРЧАЛАВГЪА АЙРЫДЖА МУХТАДЖ ОЛГЪАН ГРАЖДАНЛАР ВЕ САКЪАТЛАР ИЧЮН КВОТАЛАР ВЕ ИШ ЕРЛЕРИНИ САКЪЛАП КЪАЛУВЫ АКЪКЪЫНДА» КЪЫРЫМ ДЖУМХУРИЕТИ КЪАНУНЫНЫНЪ 3-юнджи МАДДЕСИНЕ ДЕНЪИШМЕЛЕР КИРСЕТИЛЬМЕСИ АКЪКЪЫНДА» КЪЫРЫМ ДЖУМХУРИЕТИНИНЪ КЪАНУНЫ АКЪКЪЫНДА

Къырым Джумхуриети Анаясасынынъ 75-инджи маддесиндеки 1-инджи пунктуна, 78-инджи маддесиндеки 4-юнджи къысмына, Къырым Джумхуриети Девлет Шурасы Регламентининъ 98-инджи маддесиндеки 9-ынджы къысмына, 99 ве 100 мадделерине мувафыкъ

Къырым Джумхуриетининъ Девлет Шурасы къ а р а р б е р е:

1. «Ичтимаий къорчалавгъа айрыджа мухтадж олгъан гражданлар ве сакъатлар ичюн квоталар ве иш ерлерини сакълап къалувы акъкъында» Къырым Джумхуриети Къанунынынъ 3-юнджи маддесине денъишмелер кирсетильмеси акъкъында» Къырым Джумхуриетининъ Къануны къабул олунсын.

2. Мезкюр Къанун Къырым Джумхуриетининъ Башы С. В. Аксёновгъа имзаланмасы ве джемаатчылыкъкъа бильдирильмеси ичюн ёлланылсын.

3. Мезкюр Къарар къабул олунгъан кунюнден амельге кечириле.

Къырым Джумхуриети Девлет Шурасынынъ Реиси В. КОНСТАНТИНОВ

Симферополь ш., 2026 сенеси майыс 27
№ 920-3/26

_____

КЪЫРЫМ ДЖУМХУРИЕТИ
ДЕВЛЕТ ШУРАСЫНЫНЪ КЪАРАРЫ

271 «КЪЫРЫМ ДЖУМХУРИЕТИНДЕ БЕДАВА АДЛИЕВИЙ ЯРДЫМ АКЪКЪЫНДА» КЪЫРЫМ ДЖУМХУРИЕТИ КЪАНУНЫНЫНЪ 12-нджи ВЕ 13-юнджи МАДДЕЛЕРИНЕ ДЕНЪИШМЕЛЕР КИРСЕТИЛЬМЕСИ АКЪКЪЫНДА» КЪЫРЫМ ДЖУМХУРИЕТИНИНЪ КЪАНУНЫ АКЪКЪЫНДА

Къырым Джумхуриети Анаясасынынъ 75-инджи маддесиндеки 1-инджи пунктуна, 78-инджи маддесиндеки 4-юнджи къысмына, Къырым Джумхуриети Девлет Шурасы Регламентининъ 98-инджи маддесиндеки 9-ынджы къысмына, 99 ве 100 мадделерине мувафыкъ

Къырым Джумхуриетининъ Девлет Шурасы къ а р а р б е р е:

1. «Къырым Джумхуриетинде бедава адлиевий ярдым акъкъында» Къырым Джумхуриети Къанунынынъ 12-нджи ве 13-юнджи мадделерине денъишмелер кирсетильмеси акъкъында» Къырым Джумхуриетининъ Къануны къабул олунсын.

2. Мезкюр Къанун Къырым Джумхуриетининъ Башы С. В. Аксёновгъа имзаланмасы ве джемаатчылыкъкъа бильдирильмеси ичюн ёлланылсын.

3. Мезкюр Къарар къабул олунгъан кунюнден амельге кечириле.

Къырым Джумхуриети Девлет Шурасынынъ Реиси В. КОНСТАНТИНОВ

Симферополь ш., 2026 сенеси майыс 27
№ 921-3/26

_____

КЪЫРЫМ ДЖУМХУРИЕТИ
ДЕВЛЕТ ШУРАСЫНЫНЪ КЪАРАРЫ

272 «КЪЫРЫМ ДЖУМХУРИЕТИНИНЪ ТОПРАКЪ СЫНЪЫРЫНДА НОТАРИАЛЬ БОЛЬГЕЛЕРДЕ НОТАРИУС ВАЗИФЕЛЕРИНИНЪ МИКЪДАРЫ ВЕ НОТАРИАЛЬ БОЛЬГЕЛЕР СЫНЪЫРЫНЫНЪ ТАЙИНЛЕНМЕСИ АКЪКЪЫНДА» КЪЫРЫМ ДЖУМХУРИЕТИНИНЪ КЪАНУНЫНА ДЕНЪИШМЕЛЕР КИРСЕТИЛЬМЕСИ АКЪКЪЫНДА» КЪЫРЫМ ДЖУМХУРИЕТИНИНЪ КЪАНУНЫ АКЪКЪЫНДА

Къырым Джумхуриети Анаясасынынъ 75-инджи маддесиндеки 1-инджи пунктуна, 78-инджи маддесиндеки 4-юнджи къысмына, Къырым Джумхуриети Девлет Шурасы Регламентининъ 98-инджи маддесиндеки 9-ынджы къысмына, 99 ве 100 мадделерине мувафыкъ

Къырым Джумхуриетининъ Девлет Шурасы къ а р а р б е р е:

1. «Къырым Джумхуриетининъ топракъ сынъырында нотариаль больгелерде нотариус вазифелерининъ микъдары ве нотариаль больгелер сынъырынынъ тайинленмеси акъкъында» Къырым Джумхуриетининъ Къанунына денъишмелер кирсетильмеси акъкъында» Къырым Джумхуриетининъ Къануны къабул олунсын.

2. Мезкюр Къанун Къырым Джумхуриетининъ Башы С. В. Аксёновгъа имзаланмасы ве джемаатчылыкъкъа бильдирильмеси ичюн ёлланылсын.

3. Мезкюр Къарар къабул олунгъан кунюнден амельге кечириле.

Къырым Джумхуриети Девлет Шурасынынъ Реиси В. КОНСТАНТИНОВ

Симферополь ш., 2026 сенеси майыс 27
№ 922-3/26

_____

КЪЫРЫМ ДЖУМХУРИЕТИ
ДЕВЛЕТ ШУРАСЫНЫНЪ КЪАРАРЫ

273 «КЪЫРЫМ ДЖУМХУРИЕТИНИНЪ ТОПРАКЪ СЫНЪЫРЫНДА НОТАРИАЛЬ БОЛЬГЕЛЕРДЕ НОТАРИУС ВАЗИФЕЛЕРИНИНЪ МИКЪДАРЫ ВЕ НОТАРИАЛЬ БОЛЬГЕЛЕР СЫНЪЫРЫНЫНЪ ТАЙИНЛЕНМЕСИ АКЪКЪЫНДА» КЪЫРЫМ ДЖУМХУРИЕТИНИНЪ КЪАНУНЫНА ДЕНЪИШМЕ КИРСЕТИЛЬМЕСИ АКЪКЪЫНДА» КЪЫРЫМ ДЖУМХУРИЕТИНИНЪ КЪАНУНЫ АКЪКЪЫНДА

Къырым Джумхуриети Анаясасынынъ 75-инджи маддесиндеки 1-инджи пунктуна, 78-инджи маддесиндеки 4-юнджи къысмына, Къырым Джумхуриети Девлет Шурасы Регламентининъ 98-инджи маддесиндеки 9-ынджы къысмына, 99 ве 100 мадделерине мувафыкъ

Къырым Джумхуриетининъ Девлет Шурасы къ а р а р б е р е:

1. «Къырым Джумхуриетининъ топракъ сынъырында нотариаль больгелерде нотариус вазифелерининъ микъдары ве нотариаль больгелер сынъырынынъ тайинленмеси акъкъында» Къырым Джумхуриетининъ Къанунына денъишме кирсетильмеси акъкъында» Къырым Джумхуриетининъ Къануны къабул олунсын.

2. Мезкюр Къанун Къырым Джумхуриетининъ Башы С. В. Аксёновгъа имзаланмасы ве джемаатчылыкъкъа бильдирильмеси ичюн ёлланылсын.

3. Мезкюр Къарар къабул олунгъан кунюнден амельге кечириле.

Къырым Джумхуриети Девлет Шурасынынъ Реиси В. КОНСТАНТИНОВ

Симферополь ш., 2026 сенеси майыс 27
№ 923-3/26

_____

КЪЫРЫМ ДЖУМХУРИЕТИ
ДЕВЛЕТ ШУРАСЫНЫНЪ КЪАРАРЫ

274 «КЪЫРЫМ ДЖУМХУРИЕТИНИНЪ ДЕВЛЕТ МУКЯФАТЛАРЫ АКЪКЪЫНДА» КЪЫРЫМ ДЖУМХУРИЕТИ КЪАНУНЫНЫНЪ 8-инджи ВЕ 17-нджи МАДДЕЛЕРИНЕ ДЕНЪИШМЕЛЕР КИРСЕТИЛЬМЕСИ АКЪКЪЫНДА» КЪЫРЫМ ДЖУМХУРИЕТИНИНЪ КЪАНУНЫ АКЪКЪЫНДА

Къырым Джумхуриети Анаясасынынъ 75-инджи маддесиндеки 1-инджи пунктуна, 78-инджи маддесиндеки 4-юнджи къысмына, Къырым Джумхуриети Девлет Шурасы Регламентининъ 98-инджи маддесиндеки 9-ынджы къысмына, 99 ве 100 мадделерине мувафыкъ

Къырым Джумхуриетининъ Девлет Шурасы къ а р а р б е р е:

1. «Къырым Джумхуриетининъ девлет мукяфатлары акъкъында» Къырым Джумхуриети Къанунынынъ 8-инджи ве 17-нджи мадделерине денъишмелер кирсетильмеси акъкъында» Къырым Джумхуриетининъ Къануны къабул олунсын.

2. Мезкюр Къанун Къырым Джумхуриетининъ Башы С. В. Аксёновгъа имзаланмасы ве джемаатчылыкъкъа бильдирильмеси ичюн ёлланылсын.

3. Мезкюр Къарар къабул олунгъан кунюнден амельге кечириле.

Къырым Джумхуриети Девлет Шурасынынъ Реиси В. КОНСТАНТИНОВ

Симферополь ш., 2026 сенеси майыс 27
№ 924-3/26

_____

КЪЫРЫМ ДЖУМХУРИЕТИ
ДЕВЛЕТ ШУРАСЫНЫНЪ КЪАРАРЫ

275 «КЪЫРЫМ ДЖУМХУРИЕТИНИНЪ ДЕВЛЕТ МУКЯФАТЛАРЫ АКЪКЪЫНДА» КЪЫРЫМ ДЖУМХУРИЕТИ КЪАНУНЫНЫНЪ 3-юнджи ВЕ 16-нджы МАДДЕЛЕРИНЕ ДЕНЪИШМЕЛЕР КИРСЕТИЛЬМЕСИ АКЪКЪЫНДА» КЪЫРЫМ ДЖУМХУРИЕТИНИНЪ КЪАНУНЫ АКЪКЪЫНДА

Къырым Джумхуриети Анаясасынынъ 75-инджи маддесиндеки 1-инджи пунктуна, 78-инджи маддесиндеки 4-юнджи къысмына, Къырым Джумхуриети Девлет Шурасы Регламентининъ 98-инджи маддесиндеки 9-ынджы къысмына, 99 ве 100 мадделерине мувафыкъ

Къырым Джумхуриетининъ Девлет Шурасы къ а р а р б е р е:

1. «Къырым Джумхуриетининъ девлет мукяфатлары акъкъында» Къырым Джумхуриети Къанунынынъ 3-юнджи ве 16-нджы мадделерине денъишмелер кирсетильмеси акъкъында» Къырым Джумхуриетининъ Къануны къабул олунсын.

2. Мезкюр Къанун Къырым Джумхуриетининъ Башы С. В. Аксёновгъа имзаланмасы ве джемаатчылыкъкъа бильдирильмеси ичюн ёлланылсын.

3. Мезкюр Къарар къабул олунгъан кунюнден амельге кечириле.

Къырым Джумхуриети Девлет Шурасынынъ Реиси В. КОНСТАНТИНОВ

Симферополь ш., 2026 сенеси майыс 27
№ 925-3/26

_____

КЪЫРЫМ ДЖУМХУРИЕТИ
ДЕВЛЕТ ШУРАСЫНЫНЪ КЪАРАРЫ

276 «КЪЫРЫМ ДЖУМХУРИЕТИ ДЕВЛЕТ ГРАЖДАНЛЫКЪ ХЫЗМЕТИНИНЪ ВАЗИФЕЛЕРИ САЙЫЛМАГЪАН, КЪЫРЫМ ДЖУМХУРИЕТИ ДЕВЛЕТ ОРГАНЛАРЫНДА ВАЗИФЕЛЕРНИ БЕДЖЕРГЕН ШАХЫСЛАРНЫНЪ АКЪКЪЫНЫ БЕРЮВИ АКЪКЪЫНДА» КЪЫРЫМ ДЖУМХУРИЕТИНИНЪ КЪАНУНЫНА ДЕНЪИШМЕЛЕР КИРСЕТИЛЬМЕСИ АКЪКЪЫНДА» КЪЫРЫМ ДЖУМХУРИЕТИНИНЪ КЪАНУНЫ АКЪКЪЫНДА

Къырым Джумхуриети Анаясасынынъ 75-инджи маддесиндеки 1-инджи пунктуна, 78-инджи маддесиндеки 4-юнджи къысмына, Къырым Джумхуриети Девлет Шурасы Регламентининъ 98-инджи маддесиндеки 9-ынджы къысмына, 99 ве 100 мадделерине мувафыкъ

Къырым Джумхуриетининъ Девлет Шурасы къ а р а р б е р е:

1. «Къырым Джумхуриети девлет гражданлыкъ хызметининъ вазифелери сайылмагъан, Къырым Джумхуриети девлет органларында вазифелерни беджерген шахысларнынъ акъкъыны берюви акъкъында» Къырым Джумхуриетининъ Къанунына денъишмелер кирсетильмеси акъкъында» Къырым Джумхуриетининъ Къануны къабул олунсын.

2. Мезкюр Къанун Къырым Джумхуриетининъ Башы С. В. Аксёновгъа имзаланмасы ве джемаатчылыкъкъа бильдирильмеси ичюн ёлланылсын.

3. Мезкюр Къарар къабул олунгъан кунюнден амельге кечириле.

Къырым Джумхуриети Девлет Шурасынынъ Реиси В. КОНСТАНТИНОВ

Симферополь ш., 2026 сенеси майыс 27
№ 926-3/26

_____

КЪЫРЫМ ДЖУМХУРИЕТИ
ДЕВЛЕТ ШУРАСЫНЫНЪ КЪАРАРЫ

277 «КЪЫРЫМ ДЖУМХУРИЕТИНИНЪ ИДЖРА ОРГАНЛАРЫ АКЪКЪЫНДА» КЪЫРЫМ ДЖУМХУРИЕТИ КЪАНУНЫНЫНЪ 24-юнджи ВЕ 32-нджи МАДДЕЛЕРИНЕ ДЕНЪИШМЕЛЕР КИРСЕТИЛЬМЕСИ АКЪКЪЫНДА» КЪЫРЫМ ДЖУМХУРИЕТИНИНЪ

Къырым Джумхуриети Анаясасынынъ 75-инджи маддесиндеки 1-инджи пунктуна, 78-инджи маддесиндеки 4-юнджи къысмына, Къырым Джумхуриети Девлет Шурасы Регламентининъ 98-инджи маддесиндеки 9-ынджы къысмына, 99 ве 100 мадделерине мувафыкъ

Къырым Джумхуриетининъ Девлет Шурасы къ а р а р б е р е:

1. «Къырым Джумхуриетининъ иджра органлары акъкъында» Къырым Джумхуриети Къанунынынъ 24-юнджи ве 32-нджи мадделерине денъишмелер кирсетильмеси акъкъында» Къырым Джумхуриетининъ Къануны къабул олунсын.

2. Мезкюр Къанун Къырым Джумхуриетининъ Башы С. В. Аксёновгъа имзаланмасы ве джемаатчылыкъкъа бильдирильмеси ичюн ёлланылсын.

3. Мезкюр Къарар къабул олунгъан кунюнден амельге кечириле.

Къырым Джумхуриети Девлет Шурасынынъ Реиси В. КОНСТАНТИНОВ

Симферополь ш., 2026 сенеси майыс 27
№ 927-3/26

_____

КЪЫРЫМ ДЖУМХУРИЕТИ
ДЕВЛЕТ ШУРАСЫНЫНЪ КЪАРАРЫ

278 «КЪЫРЫМ ДЖУМХУРИЕТИНДЕ ЧАГЪЫНА ЕТМЕГЕНЛЕРНИНЪ ИШЛЕРИ ВЕ ОЛАРНЫНЪ АКЪЛАРЫНЫ КЪОРУВ БОЮНДЖА КОМИССИЯЛАРЫ АКЪКЪЫНДА» КЪЫРЫМ ДЖУМХУРИЕТИ КЪАНУНЫНЫНЪ 13-юнджи МАДДЕСИНЕ ДЕНЪИШМЕ КИРСЕТИЛЬМЕСИ АКЪКЪЫНДА» КЪЫРЫМ ДЖУМХУРИЕТИНИНЪ КЪАНУНЫ АКЪКЪЫНДА

Къырым Джумхуриети Анаясасынынъ 75-инджи маддесиндеки 1-инджи пунктуна, 78-инджи маддесиндеки 4-юнджи къысмына, Къырым Джумхуриети Девлет Шурасы Регламентининъ 98-инджи маддесиндеки 9-ынджы къысмына, 99 ве 100 мадделерине мувафыкъ

Къырым Джумхуриетининъ Девлет Шурасы къ а р а р б е р е:

1. «Къырым Джумхуриетинде чагъына етмегенлернинъ ишлери ве оларнынъ акълары-ны къорув боюнджа комиссиялары акъкъында» Къырым Джумхуриети Къанунынынъ 13-юнджи маддесине денъишме кирсетильмеси акъкъында» Къырым Джумхуриетининъ Къануны къабул олунсын.

2. Мезкюр Къанун Къырым Джумхуриетининъ Башы С. В. Аксёновгъа имзаланмасы ве джемаатчылыкъкъа бильдирильмеси ичюн ёлланылсын.

3. Мезкюр Къарар къабул олунгъан кунюнден амельге кечириле.

Къырым Джумхуриети Девлет Шурасынынъ Реиси В. КОНСТАНТИНОВ

Симферополь ш., 2026 сенеси майыс 27
№ 928-3/26

_____

КЪЫРЫМ ДЖУМХУРИЕТИ
ДЕВЛЕТ ШУРАСЫНЫНЪ КЪАРАРЫ

279 «КЪЫРЫМ ДЖУМХУРИЕТИНИНЪ МУЛЬКИЕТИНДЕ Я ДА МУНИЦИПАЛЬ МУЛЬКИЕТИНДЕ ОЛГЪАН ТОПРАКЪ ДАМАРТЫЛАРЫНЫНЪ БЕРИЛЬМЕСИ, ВЕ ТОПРАКЪ МУНАСЕБЕТЛЕРИНИНЪ БАЗЫ МЕСЕЛЕЛЕРИ АКЪКЪЫНДА» КЪЫРЫМ ДЖУМХУРИЕТИНИНЪ КЪАНУНЫНА ДЕНЪИШМЕЛЕР КИРСЕТИЛЬМЕСИ АКЪКЪЫНДА» КЪЫРЫМ ДЖУМХУРИЕТИНИНЪ КЪАНУНЫ АКЪКЪЫНДА

Къырым Джумхуриети Анаясасынынъ 75-инджи маддесиндеки 1-инджи пунктуна, 78-инджи маддесиндеки 4-юнджи къысмына, Къырым Джумхуриети Девлет Шурасы Регламентининъ 98-инджи маддесиндеки 9-ынджы къысмына, 99 ве 100 мадделерине мувафыкъ

Къырым Джумхуриетининъ Девлет Шурасы къ а р а р б е р е:

1. «Къырым Джумхуриетининъ мулькиетинде я да муниципаль мулькиетинде олгъан топракъ дамартыларынынъ берильмеси, ве топракъ мунасебетлерининъ базы меселелери акъкъында» Къырым Джумхуриетининъ Къанунына денъишмелер кирсетильмеси акъкъында» Къырым Джумхуриетининъ Къануны къабул олунсын.

2. Мезкюр Къанун Къырым Джумхуриетининъ Башы С. В. Аксёновгъа имзаланмасы ве джемаатчылыкъкъа бильдирильмеси ичюн ёлланылсын.

3. Мезкюр Къарар къабул олунгъан кунюнден амельге кечириле.

Къырым Джумхуриети Девлет Шурасынынъ Реиси В. КОНСТАНТИНОВ

Симферополь ш., 2026 сенеси майыс 27
№ 929-3/26

_____

КЪЫРЫМ ДЖУМХУРИЕТИ
ДЕВЛЕТ ШУРАСЫНЫНЪ КЪАРАРЫ

280 «КЪЫРЫМ ДЖУМХУРИЕТИ ТОПРАГЪЫНДА ГРАЖДАНЛАРНЫНЪ БАГЪЧАДЖЫЛЫКЪ, БОСТАНДЖЫЛЫКЪ ВЕ ТИДЖАРЕТ ОЛМАГЪАН САЙФИЕ ТЕШКИЛЯТЛАРЫНА ТОПРАКЪ ДАМАРТЫЛАРЫНЫ АЙЫРМАКЪ ХУСУСИЕТЛЕРИ ВЕ КЪЫРЫМ ДЖУМХУРИЕТИНИНЪ БАЗЫ КЪАНУНЛАРЫНА ДЕНЪИШМЕЛЕР КИРСЕТИЛЬМЕСИ АКЪКЪЫНДА» КЪЫРЫМ ДЖУМХУРИЕТИ КЪАНУНЫНЫНЪ 3-юнджи МАДДЕСИНЕ ДЕНЪИШМЕ КИРСЕТИЛЬМЕСИ АКЪКЪЫНДА» КЪЫРЫМ ДЖУМХУРИЕТИНИНЪ КЪАНУНЫ АКЪКЪЫНДА

Къырым Джумхуриети Анаясасынынъ 75-инджи маддесиндеки 1-инджи пунктуна, 78-инджи маддесиндеки 4-юнджи къысмына, Къырым Джумхуриети Девлет Шурасы Регламентининъ 98-инджи маддесиндеки 9-ынджы къысмына, 99 ве 100 мадделерине мувафыкъ

Къырым Джумхуриетининъ Девлет Шурасы къ а р а р б е р е:

1. «Къырым Джумхуриети топрагъында гражданларнынъ багъчаджылыкъ, бостанджылыкъ ве тиджарет олмагъан сайфие тешкилятларына топракъ дамартыларыны айырмакъ хусусиетлери ве Къырым Джумхуриетининъ базы къанунларына денъишмелер кирсетильмеси акъкъында» Къырым Джумхуриети Къанунынынъ 3-юнджи маддесине денъишме кирсетильмеси акъкъында» Къырым Джумхуриетининъ Къануны къабул олунсын.

2. Мезкюр Къанун Къырым Джумхуриетининъ Башы С. В. Аксёновгъа имзаланмасы ве джемаатчылыкъкъа бильдирильмеси ичюн ёлланылсын.

3. Мезкюр Къарар къабул олунгъан кунюнден амельге кечириле.

Къырым Джумхуриети Девлет Шурасынынъ Реиси В. КОНСТАНТИНОВ

Симферополь ш., 2026 сенеси майыс 27
№ 930-3/26

_____

КЪЫРЫМ ДЖУМХУРИЕТИ
ДЕВЛЕТ ШУРАСЫНЫНЪ КЪАРАРЫ

281 «КЪЫРЫМ ДЖУМХУРИЕТИНДЕ ТУРИСТИК ФААЛИЕТИ АКЪКЪЫНДА» КЪЫРЫМ ДЖУМХУРИЕТИ КЪАНУНЫНЫНЪ 1 ВЕ 25.1 МАДДЕЛЕРИНЕ ДЕНЪИШМЕЛЕР КИРСЕТИЛЬМЕСИ АКЪКЪЫНДА» КЪЫРЫМ ДЖУМХУРИЕТИНИНЪ КЪАНУНЫ АКЪКЪЫНДА

Къырым Джумхуриети Анаясасынынъ 75-инджи маддесиндеки 1-инджи пунктуна, 78-инджи маддесиндеки 4-юнджи къысмына, Къырым Джумхуриети Девлет Шурасы Регламентининъ 98-инджи маддесиндеки 9-ынджы къысмына, 99 ве 100 мадделерине мувафыкъ

Къырым Джумхуриетининъ Девлет Шурасы къ а р а р б е р е:

1. «Къырым Джумхуриетинде туристик фаалиети акъкъында» Къырым Джумхуриети Къанунынынъ 1 ве 25.1 мадделерине денъишмелер кирсетильмеси акъкъында» Къырым Джумхуриетининъ Къануны къабул олунсын.

2. Мезкюр Къанун Къырым Джумхуриетининъ Башы С. В. Аксёновгъа имзаланмасы ве джемаатчылыкъкъа бильдирильмеси ичюн ёлланылсын.

3. Мезкюр Къарар къабул олунгъан кунюнден амельге кечириле.

Къырым Джумхуриети Девлет Шурасынынъ Реиси В. КОНСТАНТИНОВ

Симферополь ш., 2026 сенеси майыс 27
№ 931-3/26

_____

КЪЫРЫМ ДЖУМХУРИЕТИ
ДЕВЛЕТ ШУРАСЫНЫНЪ КЪАРАРЫ

282 «АЙВАНАТ АЛЕМИ АКЪКЪЫНДА» КЪЫРЫМ ДЖУМХУРИЕТИ КЪАНУНЫНЫНЪ 20-нджи МАДДЕСИНЕ ДЕНЪИШМЕ КИРСЕТИЛЬМЕСИ АКЪКЪЫНДА» КЪЫРЫМ ДЖУМХУРИЕТИНИНЪ КЪАНУНЫ АКЪКЪЫНДА

Къырым Джумхуриети Анаясасынынъ 75-инджи маддесиндеки 1-инджи пунктуна, 78-инджи маддесиндеки 4-юнджи къысмына, Къырым Джумхуриети Девлет Шурасы Регламентининъ 98-инджи маддесиндеки 9-ынджы къысмына, 99 ве 100 мадделерине мувафыкъ

Къырым Джумхуриетининъ Девлет Шурасы къ а р а р б е р е:

1. «Айванат алеми акъкъында» Къырым Джумхуриети Къанунынынъ 20-нджи маддесине денъишме кирсетильмеси акъкъында» Къырым Джумхуриетининъ Къануны къабул олунсын.

2. Мезкюр Къанун Къырым Джумхуриетининъ Башы С. В. Аксёновгъа имзаланмасы ве джемаатчылыкъкъа бильдирильмеси ичюн ёлланылсын.

3. Мезкюр Къарар къабул олунгъан кунюнден амельге кечириле.

Къырым Джумхуриети Девлет Шурасынынъ Реиси В. КОНСТАНТИНОВ

Симферополь ш., 2026 сенеси майыс 27
№ 932-3/26

_____

РАДЕЛ ТРЕТИЙ

ПОСТАНОВЛЕНИЕ ПРЕЗИДИУМА
ГОСУДАРСТВЕННОГО СОВЕТА РЕСПУБЛИКИ КРЫМ

283 О НАГРАЖДЕНИИ РАБОТНИКОВ РАЗЛИЧНЫХ ОТРАСЛЕЙ

Президиум Государственного Совета Республики Крым п о с т а н о в л я е т:

1. За особые заслуги при выполнении служебного долга, высокий профессионализм, безупречное исполнение служебных обязанностей, личное мужество и самоотверженность, проявленные при спасении жизни людей и тушении пожаров, и в связи с Днем пожарной охраны:

1) наградить орденом «За верность долгу»

Ватраса Виталия Николаевича — полковника внутренней службы, начальника 2-го пожарно-спасательного отряда федеральной противопожарной службы Государственной противопожарной службы Главного управления МЧС России по Республике Крым, г. Ялта;

2) наградить медалью «За мужество и доблесть»:

Измайлова Эмира Зитиллаевича — старшего сержанта внутренней службы, старшего пожарного 4-й пожарно-спасательной части (г. Симферополь) 1-го пожарно-спасательного отряда федеральной противопожарной службы Государственной противопожарной службы Главного управления МЧС России по Республике Крым;

Корепина Романа Павловича — старшего прапорщика внутренней службы, командира отделения 27-й пожарно-спасательной части (пгт Красногвардейское) 6-го пожарно-спасательного отряда федеральной противопожарной службы Государственной противопожарной службы Главного управления МЧС России по Республике Крым;

Курсеитова Руслана Аметовича — прапорщика внутренней службы, старшего пожарного 26-й пожарно-спасательной части (г. Джанкой) 6-го пожарно-спасательного отряда федеральной противопожарной службы Государственной противопожарной службы Главного управления МЧС России по Республике Крым;

Марчукова Алексея Юрьевича — капитана внутренней службы, старшего помощника начальника дежурной смены службы пожаротушения федеральной противопожарной службы Государственной противопожарной службы Главного управления МЧС России по Республике Крым;

Третьяка Александра Алексеевича — прапорщика внутренней службы, старшего инструктора по вождению пожарной машины — водителя 26-й пожарно-спасательной части (г. Джанкой) 6-го пожарно-спасательного отряда федеральной противопожарной службы Государственной противопожарной службы Главного управления МЧС России по Республике Крым;

3) наградить медалью «За защиту Республики Крым»:

Андреева Андрея Владимировича — старшего прапорщика внутренней службы, старшего инструктора по вождению пожарной машины — водителя 10-й пожарно-спасательной части (пгт Форос) 2-го пожарно-спасательного отряда федеральной противопожарной службы Государственной противопожарной службы Главного управления МЧС России по Республике Крым, г. Ялта;

Грищенюка Дмитрия Владимировича — старшего прапорщика внутренней службы, старшего инструктора по вождению пожарной машины — водителя 29-й пожарно-спасательной части (г. Красноперекопск) 7-го пожарно-спасательного отряда федеральной противопожарной службы Государственной противопожарной службы Главного управления МЧС России по Республике Крым;

Метелькова Евгения Ивановича — подполковника внутренней службы, заместителя начальника 7-го пожарно-спасательного отряда федеральной противопожарной службы Государственной противопожарной службы Главного управления МЧС России по Республике Крым, г. Красноперекопск;

Шарманова Рената Дмитриевича — старшего лейтенанта внутренней службы, начальника караула 20-й пожарно-спасательной части (г. Феодосия) 4-го пожарно-спасательного отряда федеральной противопожарной службы Государственной противопожарной службы Главного управления МЧС России по Республике Крым;

Якименко Эдуарда Валентиновича — прапорщика внутренней службы, командира отделения 1-й пожарно-спасательной части (г. Симферополь) 1-го пожарно-спасательного отряда федеральной противопожарной службы Государственной противопожарной службы Главного управления МЧС России по Республике Крым;

4) наградить Грамотой Президиума Государственного Совета Республики Крым:

Волкова Романа Петровича — лейтенанта внутренней службы, начальника караула 19-й пожарно-спасательной части (г. Феодосия) 4-го пожарно-спасательного отряда федеральной противопожарной службы Государственной противопожарной службы Главного управления МЧС России по Республике Крым;

Гаевского Александра Олеговича — майора внутренней службы, заместителя начальника службы пожаротушения — начальника дежурной смены службы пожаротушения 6-го пожарно-спасательного отряда федеральной противопожарной службы Государственной противопожарной службы Главного управления МЧС России по Республике Крым, г. Джанкой.

2. За значительный личный вклад в реализацию политики по развитию нотариата Республики Крым, эффективное обеспечение защиты прав и законных интересов граждан и юридических лиц, добросовестное исполнение служебных обязанностей, высокий профессионализм, в связи со 160-летием со дня утверждения Положения о нотариальной части и Днем нотариата наградить медалью «За отличие в труде»

Рыкову Эмму Семеновну — нотариуса, занимающегося частной практикой в Евпаторийском городском нотариальном округе.

Первый заместитель Председателя Государственного Совета Республики Крым С. ЦЕКОВ

г. Симферополь, 20 апреля 2026 года
№ п430-3/26

ПОСТАНОВЛЕНИЕ ПРЕЗИДИУМА
ГОСУДАРСТВЕННОГО СОВЕТА РЕСПУБЛИКИ КРЫМ

284 О ПРОВЕДЕНИИ С 22 ПО 24 АПРЕЛЯ 2026 ГОДА ПРЕДСТАВИТЕЛЬСКОГО МЕРОПРИЯТИЯ НЕПРОТОКОЛЬНОГО ХАРАКТЕРА — УЧАСТИЯ ДЕЛЕГАЦИИ ГОСУДАРСТВЕННОГО СОВЕТА РЕСПУБЛИКИ КРЫМ В РАСШИРЕННОМ ЗАСЕДАНИИ СОВЕТА ЮЖНОРОССИЙСКОЙ ПАРЛАМЕНТСКОЙ АССОЦИАЦИИ, ПОСВЯЩЕННОМ 25-ЛЕТИЮ ОБРАЗОВАНИЯ ЮРПА (г. РОСТОВ-НА-ДОНУ)

В соответствии с подпунктом 4 пункта 4 раздела I и подпунктом 4 пункта 2 раздела II Положения о представительских мероприятиях, утвержденного Постановлением Государственного Совета Республики Крым от 22 февраля 2017 года № 1477-1/17 «О регулировании некоторых вопросов, связанных с порядком проведения представительских мероприятий и осуществления расходов на проведение данных мероприятий», письмом Председателя Законодательного Собрания Ростовской области Ищенко А. В. от 16 февраля 2026 года № 01.1-47

Президиум Государственного Совета Республики Крым п о с т а н о в л я е т:

1. Провести с 22 по 24 апреля 2026 года представительское мероприятие непротокольного характера — участие делегации Государственного Совета Республики Крым в расширенном

заседании Совета Южно-Российской Парламентской Ассоциации, посвященном 25-летию образования ЮРПА (г. Ростов-на-Дону).

2. Утвердить состав делегации от Государственного Совета Республики Крым для участия в представительском мероприятии, указанном в пункте 1 настоящего Постановления:

Константинов Владимир Андреевич — Председатель Государственного Совета Республики Крым;

Пономаренко Алла Аликовна — заместитель Председателя Государственного Совета Республики Крым;

Прядко Анастасия Олеговна — заместитель председателя Комитета Государственного Совета Республики Крым по информационной политике, информационным технологиям и связи;

Рубель Анна Дмитриевна — председатель Комитета Государственного Совета Республики Крым по здравоохранению.

3. Утвердить программу проведения представительского мероприятия, указанного в пункте 1 настоящего Постановления, и сводную смету расходов на его проведение (прилагаются)*.

4. Аппарату Государственного Совета Республики Крым обеспечить в пределах своих полномочий организацию представительского мероприятия, указанного в пункте 1 настоящего Постановления, и произвести оплату расходов по командировке, связанных с переездом и проживанием, иными обязательными платежами и сборами, суточными в пределах Российской Федерации, за счет средств бюджета Республики Крым, главным распорядителем которых является Аппарат Государственного Совета Республики Крым.

5. Управлению делами Государственного Совета Республики Крым:

1) произвести расходы согласно сводной смете расходов на проведение представительского мероприятия, указанного в пункте 1 настоящего Постановления, за счет средств бюджета Республики Крым, главным распорядителем которых является Управление делами Государственного Совета Республики Крым;

2) обеспечить служебным автотранспортом Председателя Государственного Совета Республики Крым Константинова В. А. — легковым автомобилем с водителем для переезда по маршруту Симферополь — Ростов-на-Дону (с передвижением по городу) с 22 по 23 апреля 2026 года;

3) обеспечить служебным автотранспортом заместителя Председателя Государственного Совета Республики Крым Пономаренко А. А. — легковым автомобилем с водителем для переезда по маршруту Симферополь — Ростов-на-Дону (с передвижением по городу) — Симферополь с 22 по 24 апреля 2026 года;

4) с целью обеспечения участия Председателя Государственного Совета Республики Крым Константинова В. А. в представительском мероприятии, указанном в пункте 1 настоящего Постановления, направить служебный автотранспорт — легковой автомобиль, закрепленный за советником Председателя Государственного Совета Республики Крым Секретариата Председателя Государственного Совета Республики Крым и его заместителей Аппарата Государственного Совета Республики Крым Зубковым В. С. с правом непосредственного управления, для переезда по маршруту Симферополь — Ростов-на-Дону (с передвижением по городу) — Симферополь с 22 по 24 апреля 2026 года.

Первый заместитель Председателя Государственного Совета Республики Крым С. ЦЕКОВ

г. Симферополь, 20 апреля 2026 года
№ п431-3/26

* Постановление публикуется без сметы.

УТВЕРЖДЕНА
Постановлением Президиума
Государственного Совета
Республики Крым
от 20.04.2026 г. № п431-3/26

ПРОГРАММА
проведения с 22 по 24 апреля 2026 года представительского мероприятия непротокольного характера — участия делегации Государственного Совета Республики Крым в расширенном заседании Совета Южно-Российской Парламентской Ассоциации, посвященном 25-летию образования ЮРПА (г. Ростов-на-Дону)

1. Цель проведения представительского мероприятия: осуществление полномочий Государственного Совета Республики Крым.

2. Количество участников от Государственного Совета Республики Крым в представительском мероприятии: 4 человека.

3. Мероприятия программы:

№ п/п	Дата, время	Мероприятия, место проведения	Ответственные лица
1	2	3	4
1.	22—24 апреля 2026 года	Транспортное обеспечение служебным автотранспортом Председателя Государственного Совета Республики Крым Константинова В. А., заместителя Председателя Государственного Совета Республики Крым Пономаренко А. А.	Чернова М. А.
2.	23 апреля 2026 года	Участие делегации Государственного Совета Республики Крым в расширенном заседании Совета Южно-Российской Парламентской Ассоциации, посвященном 25-летию образования ЮРПА (г. Ростов-на-Дону) (сувенирная продукция)	Константинов В. А., Пономаренко А. А., Прядко А. О., Рубель А. Д., Чернова М. А.

4. Источник финансирования: средства бюджета Республики Крым, главными распорядителями которых являются Аппарат Государственного Совета Республики Крым и Управление делами Государственного Совета Республики Крым.

5. Ответственные за организацию и обеспечение мероприятия: руководитель Аппарата Государственного Совета Республики Крым Дворченко Н. В., управляющий делами Государственного Совета Республики Крым Чернова М. А.

ПОСТАНОВЛЕНИЕ ПРЕЗИДИУМА
ГОСУДАРСТВЕННОГО СОВЕТА РЕСПУБЛИКИ КРЫМ

285 О ПРОВЕДЕНИИ С 25 ПО 29 АПРЕЛЯ 2026 ГОДА ПРЕДСТАВИТЕЛЬСКОГО МЕРОПРИЯТИЯ НЕПРОТОКОЛЬНОГО ХАРАКТЕРА — УЧАСТИЯ ДЕЛЕГАЦИИ ГОСУДАРСТВЕННОГО СОВЕТА РЕСПУБЛИКИ КРЫМ В МЕРОПРИЯТИЯХ СОВЕТА ЗАКОНОДАТЕЛЕЙ РОССИЙСКОЙ ФЕДЕРАЦИИ (г. САНКТ-ПЕТЕРБУРГ)

В соответствии с подпунктом 4 пункта 4 раздела I и подпунктом 4 пункта 2 раздела II Положения о представительских мероприятиях, утвержденного Постановлением Государственного Совета Республики Крым от 22 февраля 2017 года № 1477-1/17 «О регулировании некоторых вопросов, связанных с порядком проведения представительских мероприятий и осуществления расходов на проведение данных мероприятий», письмом первого заместителя Председателя Совета Федерации Федерального Собрания Российской Федерации Яцкина А. В. от 19 февраля 2026 года № 5.8.3-05/216

Президиум Государственного Совета Республики Крым п о с т а н о в л я е т:

1. Провести с 25 по 29 апреля 2026 года представительское мероприятие непротокольного характера — участие делегации Государственного Совета Республики Крым в мероприятиях Совета законодателей Российской Федерации (г. Санкт-Петербург).

2. Утвердить состав делегации от Государственного Совета Республики Крым для участия в представительском мероприятии, указанном в пункте 1 настоящего Постановления:

Константинов Владимир Андреевич — Председатель Государственного Совета Республики Крым;

Прядко Анастасия Олеговна — заместитель председателя Комитета Государственного Совета Республики Крым по информационной политике, информационным технологиям и связи;

Трофимов Сергей Анатольевич — председатель Комитета Государственного Совета Республики Крым по законодательству.

3. Утвердить программу проведения представительского мероприятия, указанного в пункте 1 настоящего Постановления (прилагается).

4. Аппарату Государственного Совета Республики Крым обеспечить в пределах своих полномочий организацию представительского мероприятия, указанного в пункте 1 настоящего Постановления, и произвести оплату расходов по командировке, связанных с переездом и проживанием, иными обязательными платежами и сборами, суточными в пределах Российской Федерации за счет средств бюджета Республики Крым, главным распорядителем которых является Аппарат Государственного Совета Республики Крым.

5. Управлению делами Государственного Совета Республики Крым:

1) обеспечить служебным автотранспортом Председателя Государственного Совета Республики Крым Константинова В. А. — легковым автомобилем с водителем для переезда по маршруту Минеральные Воды (аэропорт) — Симферополь с 28 по 29 апреля 2026 года;

2) с целью обеспечения участия Председателя Государственного Совета Республики Крым Константинова В. А. в представительском мероприятии, указанном в пункте 1 настоящего Постановления, направить служебный автотранспорт — легковой автомобиль, закрепленный за советником Председателя Государственного Совета Республики Крым Секретариата Председателя Государственного Совета Республики Крым и его заместителей Аппарата Государственного Совета Республики Крым Зубковым В. С. с правом непосредственного управления, для переезда по маршруту Симферополь — Минеральные Воды (аэропорт) — Симферополь с 27 по 29 апреля 2026 года.

Первый заместитель Председателя Государственного Совета Республики Крым С. ЦЕКОВ

г. Симферополь, 20 апреля 2026 года
№ п432-3/26

УТВЕРЖДЕНА
Постановлением Президиума
Государственного Совета
Республики Крым
от 20.04.2026 г. № п432-3/26

ПРОГРАММА
проведения с 25 по 29 апреля 2026 года представительского мероприятия непротокольного характера — участия делегации Государственного Совета Республики Крым в мероприятиях Совета законодателей Российской Федерации (г. Санкт-Петербург)

1. Цель проведения представительского мероприятия: осуществление полномочий Государственного Совета Республики Крым.

2. Количество участников от Государственного Совета Республики Крым в представительском мероприятии: 3 человека.

3. Мероприятия программы:

№ п/п	Дата, время	Мероприятия, место проведения	Ответственные лица
1	2	3	4
1.	25—27 апреля 2026 года	Участие делегации Государственного Совета Республики Крым в мероприятиях Совета законодателей Российской Федерации (г. Санкт-Петербург)	Константинов В. А., Прядко А. О., Трофимов С. А., Чернова М. А.
2.	27—29 апреля 2026 года	Транспортное обеспечение служебным автотранспортом Председателя Государственного Совета Республики Крым Константинова В. А.	Чернова М. А.

4. Источник финансирования: средства бюджета Республики Крым, главными распорядителями которых являются Аппарат Государственного Совета Республики Крым и Управление делами Государственного Совета Республики Крым.

5. Ответственные за организацию и обеспечение мероприятия: руководитель Аппарата Государственного Совета Республики Крым Дворченко Н. В., управляющий делами Государственного Совета Республики Крым Чернова М. А.

_____

ПОСТАНОВЛЕНИЕ ПРЕЗИДИУМА
ГОСУДАРСТВЕННОГО СОВЕТА РЕСПУБЛИКИ КРЫМ

286 О НАГРАЖДЕНИИ МЕДАЛЬЮ «ЗА ОТЛИЧИЕ В ТРУДЕ» СУПРУНЮКА Е. В.

Президиум Государственного Совета Республики Крым п о с т а н о в л я е т:

За значительный личный вклад в возрождение и развитие белорусской национальной культуры в Республике Крым, плодотворную общественную деятельность, добросовестный труд, высокий профессионализм и в связи с 35-летием со дня образования первого Крымского белорусского общества наградить медалью «За отличие в труде»

Супрунюка Евгения Владимировича — председателя Крымской республиканской культурно-просветительской общественной организации белорусов «Сябры».

Первый заместитель Председателя Государственного Совета Республики Крым А. КОЗЫРЕВ

г. Симферополь, 23 апреля 2026 года
№ п435-3/26

_____

ПОСТАНОВЛЕНИЕ ПРЕЗИДИУМА
ГОСУДАРСТВЕННОГО СОВЕТА РЕСПУБЛИКИ КРЫМ

287 О НАГРАЖДЕНИИ РАБОТНИКОВ РАЗЛИЧНЫХ ОТРАСЛЕЙ

Президиум Государственного Совета Республики Крым п о с т а н о в л я е т:

1. За значительный личный вклад в развитие ветеранского движения, героико-патриотическое воспитание молодежи, активную жизненную позицию, многолетний добросовестный труд, в связи с 82-й годовщиной освобождения Крыма от немецко-фашистских захватчиков и 81-й годовщиной Победы в Великой Отечественной войне 1941—1945 гг. наградить медалью «За мужество и доблесть»:

Анисимову Галину Федоровну — ветерана Великой Отечественной войны 1941—1945 гг., члена Крымского республиканского Союза ветеранов и инвалидов войны, труда, военной службы и правоохранительных органов, члена Симферопольской городской организации блокадников города-героя Ленинграда;

Долженко Тамару Федоровну — ветерана Великой Отечественной войны 1941—1945 гг., члена Крымского республиканского Союза ветеранов и инвалидов войны, труда, военной службы и правоохранительных органов, члена Крымской республиканской общественной организации социальной поддержки ветеранов и инвалидов бывших несовершеннолетних узников — жертв нацизма;

Рудневу Антонину Андреевну — ветерана Великой Отечественной войны 1941—1945 гг., члена Крымского республиканского Союза ветеранов и инвалидов войны, труда, военной службы и правоохранительных органов, члена Симферопольской городской организации блокадников города-героя Ленинграда;

Степанову Валентину Николаевну — ветерана Великой Отечественной войны 1941—1945 гг., члена Крымского республиканского Союза ветеранов и инвалидов войны, труда, военной службы и правоохранительных органов, члена Крымской республиканской общественной организации социальной поддержки ветеранов и инвалидов бывших несовершеннолетних узников — жертв нацизма.

2. За выдающийся личный вклад в поисковое дело, активную военно-патриотическую работу, заслуги в розыске, установлении и увековечении неизвестных имен защитников и освободителей Крыма наградить медалью «За заслуги в поисковом деле»:

Дерегина Олега Викторовича — поисковика отряда «Рубеж» Региональной общественной организации «Севастопольское объединение поисковых отрядов «Долг»;

Жаботинского Сергея Николаевича — поисковика Крымской региональной общественной организации «Поисковое объединение «Наследие», директора муниципального бюджетного учреждения культуры «Музей боевой славы Ленинского района»;

Кутахина Павла Николаевича — поисковика отряда «Севастополь» Региональной общественной организации «Севастопольское объединение поисковых отрядов «Долг»;

Меринова Юрия Вячеславовича — поисковика Крымской региональной общественной организации «Поисковое объединение «Наследие».

3. За значительный личный вклад в развитие музейного дела, сохранение и популяризацию историко-культурного наследия Республики Крым и в связи с Международным днем музеев:

1) наградить медалью «За отличие в труде»:

Быковскую Наталью Владимировну — заместителя генерального директора государственного бюджетного учреждения Республики Крым «Восточно-Крымский историко-культурный музей-заповедник», г. Керчь;

Кучеревскую Нину Львовну — заведующего отделом «Лапидарий» государственного бюджетного учреждения Республики Крым «Восточно-Крымский историко-культурный музей-заповедник», г. Керчь;

Михайлюк Наталию Владимировну — организатора экскурсий отдела научно-просветительной работы государственного бюджетного учреждения Республики Крым «Восточно-Крымский историко-культурный музей-заповедник», г. Керчь;

2) присвоить почетное звание «Заслуженный работник культуры Республики Крым»:

Блиновой Людмиле Валентиновне — ученому секретарю государственного бюджетного учреждения Республики Крым «Восточно-Крымский историко-культурный музей-заповедник», г. Керчь;

Мухтерем Тефиде Усеиновне — заведующей отделом музея — Музей дважды Героя Советского Союза Амет-Хана Султана (г. Алупка) на правах отдела государственного бюджетного учреждения Республики Крым «Крымско-татарский музей культурно-исторического наследия», г. Ялта;

Погореловой Надежде Николаевне — экскурсоводу отдела культурно-просветительной работы государственного бюджетного учреждения Республики Крым «Центральный музей Тавриды»;

3) наградить Грамотой Президиума Государственного Совета Республики Крым

Марченко Евгению Анатольевну — менеджера по связям с общественностью государственного бюджетного учреждения Республики Крым «Восточно-Крымский историко-культурный музей-заповедник», г. Керчь.

Первый заместитель Председателя Государственного Совета Республики Крым А. КОЗЫРЕВ

г. Симферополь, 5 мая 2026 года
№ п441-3/26

ПОСТАНОВЛЕНИЕ ПРЕЗИДИУМА
ГОСУДАРСТВЕННОГО СОВЕТА РЕСПУБЛИКИ КРЫМ

288 О ПРЕДВАРИТЕЛЬНОМ РАССМОТРЕНИИ ВОПРОСА «О ДОКЛАДЕ УПОЛНОМОЧЕННОГО ПО ПРАВАМ РЕБЕНКА В РЕСПУБЛИКЕ КРЫМ САВЧЕНКО С. Б. О РЕЗУЛЬТАТАХ СВОЕЙ ДЕЯТЕЛЬНОСТИ ЗА 2025 ГОД»

В соответствии с пунктом 3 части 5 и частью 6 статьи 16 Закона Республики Крым от 15 мая 2014 года № 2-ЗРК «О Государственном Совете Республики Крым — Парламенте Республики Крым», заслушав доклад Уполномоченного по правам ребенка в Республике Крым Савченко С. Б. о результатах своей деятельности за 2025 год,

Президиум Государственного Совета Республики Крым п о с т а н о в л я е т:

1. Доклад Уполномоченного по правам ребенка в Республике Крым Савченко С. Б. о результатах своей деятельности за 2025 год принять к сведению.

2. Комитету Государственного Совета Республики Крым по образованию и науке обеспечить рассмотрение на очередном заседании Государственного Совета Республики Крым доклада Уполномоченного по правам ребенка в Республике Крым Савченко С. Б. о результатах своей деятельности за 2025 год.

Первый заместитель Председателя Государственного Совета Республики Крым А. КОЗЫРЕВ

г. Симферополь, 12 мая 2026 года
№ п444-3/26

ПОСТАНОВЛЕНИЕ ПРЕЗИДИУМА
ГОСУДАРСТВЕННОГО СОВЕТА РЕСПУБЛИКИ КРЫМ

289 ОБ ИНФОРМАЦИИ ПРЕДСЕДАТЕЛЯ КОМИТЕТА ГОСУДАРСТВЕННОГО СОВЕТА РЕСПУБЛИКИ КРЫМ ПО СОЦИАЛЬНОЙ ПОЛИТИКЕ ХУТОРЕНКО Ж. Л. О СОЦИАЛЬНОЙ ПОДДЕРЖКЕ ВЕТЕРАНОВ ВЕЛИКОЙ ОТЕЧЕСТВЕННОЙ ВОЙНЫ, ПРИУРОЧЕННОЙ К 81-й ГОДОВЩИНЕ ПОБЕДЫ В ВЕЛИКОЙ ОТЕЧЕСТВЕННОЙ ВОЙНЕ 1941—1945 ГОДОВ

В соответствии с пунктом 22 части 5, частью 6 статьи 16 Закона Республики Крым от 15 мая 2014 года № 2-ЗРК «О Государственном Совете Республики Крым — Парламенте Республики Крым», заслушав информацию председателя Комитета Государственного Совета Республики Крым по социальной политике Хуторенко Ж. Л. о социальной поддержке ветеранов Великой Отечественной войны, приуроченной к 81-й годовщине Победы в Великой Отечественной войне 1941—1945 годов,

Президиум Государственного Совета Республики Крым п о с т а н о в л я е т:

Информацию председателя Комитета Государственного Совета Республики Крым по социальной политике Хуторенко Ж. Л. о социальной поддержке ветеранов Великой Отечественной войны, приуроченной к 81-й годовщине Победы в Великой Отечественной войне 1941—1945 годов, принять к сведению.

Первый заместитель Председателя Государственного Совета Республики Крым А. КОЗЫРЕВ

г. Симферополь, 12 мая 2026 года
№ п445-3/26

_____

ПОСТАНОВЛЕНИЕ ПРЕЗИДИУМА
ГОСУДАРСТВЕННОГО СОВЕТА РЕСПУБЛИКИ КРЫМ

290 ОБ ИНФОРМАЦИИ ДЕПУТАТА ГОСУДАРСТВЕННОГО СОВЕТА РЕСПУБЛИКИ КРЫМ ГРИДЧИНОЙ А. С. О СВОЕЙ ДЕЯТЕЛЬНОСТИ

Заслушав информацию депутата Государственного Совета Республики Крым Гридчиной А. С. о своей деятельности,

Президиум Государственного Совета Республики Крым п о с т а н о в л я е т:

Информацию депутата Государственного Совета Республики Крым Гридчиной А. С. о своей деятельности принять к сведению.

Первый заместитель Председателя Государственного Совета Республики Крым А. КОЗЫРЕВ

г. Симферополь, 12 мая 2026 года
№ п446-3/26

_____

ПОСТАНОВЛЕНИЕ ПРЕЗИДИУМА
ГОСУДАРСТВЕННОГО СОВЕТА РЕСПУБЛИКИ КРЫМ

291 О ПРОВЕДЕНИИ ЗАСЕДАНИЯ ЧЕТВЕРТОЙ СЕССИИ ГОСУДАРСТВЕННОГО СОВЕТА РЕСПУБЛИКИ КРЫМ ТРЕТЬЕГО СОЗЫВА 27 МАЯ 2026 ГОДА

В соответствии с пунктом 3 части 5 статьи 16 Закона Республики Крым от 15 мая 2014 года № 2-ЗРК «О Государственном Совете Республики Крым — Парламенте Республики Крым»

Президиум Государственного Совета Республики Крым п о с т а н о в л я е т:

1. Провести заседание четвертой сессии Государственного Совета Республики Крым третьего созыва 27 мая 2026 года.

2. Ответственным комитетам Государственного Совета Республики Крым рассмотреть поступившие в установленном порядке в комитеты проекты законов Республики Крым и проекты нормативных правовых и иных актов Государственного Совета Республики Крым и по итогам рассмотрения внести предложения о включении их в проект повестки дня заседания четвертой сессии Государственного Совета Республики Крым третьего созыва 27 мая 2026 года.

Первый заместитель Председателя Государственного Совета Республики Крым А. КОЗЫРЕВ

г. Симферополь, 12 мая 2026 года
№ п447-3/26

_____

ПОСТАНОВЛЕНИЕ ПРЕЗИДИУМА
ГОСУДАРСТВЕННОГО СОВЕТА РЕСПУБЛИКИ КРЫМ

292 О ПРИСУЖДЕНИИ ПРЕМИЙ ГОСУДАРСТВЕННОГО СОВЕТА РЕСПУБЛИКИ КРЫМ ПЕДАГОГИЧЕСКИМ И НАУЧНО-ПЕДАГОГИЧЕСКИМ РАБОТНИКАМ

В соответствии с пунктом 7 Положения о премиях Государственного Совета Республики Крым педагогическим и научно-педагогическим работникам, утвержденного Постановлением Государственного Совета Республики Крым от 16 сентября 2015 года № 739-1/15, в целях роста престижа профессии учителя, повышения роли и авторитета педагога в обществе, стимулирования творческой результативной работы педагогических и научно-педагогических работников, финансовой поддержки педагогических и научно-педагогических работников

Президиум Государственного Совета Республики Крым п о с т а н о в л я е т:

1. За особые успехи в обучении и воспитании учащихся, высокие результаты педагогической и научно-педагогической деятельности, подготовку победителей региональных этапов Всероссийской олимпиады школьников, деятельность, направленную на реализацию конституционных прав граждан на получение доступного и качественного образования, присудить в 2026 году премии Государственного Совета Республики Крым педагогическим и научно-педагогическим работникам в размере 32000,0 рубля каждая:

Бабичу Александру Витальевичу — педагогу дополнительного образования муниципального бюджетного общеобразовательного учреждения «Школа имени Н. В. Старшинова г. Феодосии Республики Крым»;

Власенко Светлане Витальевне — учителю физики и математики государственного бюджетного общеобразовательного учреждения Республики Крым «Симферопольская специальная школа-интернат № 2»;

Гобеле Юлии Игоревне — учителю английского языка муниципального бюджетного общеобразовательного учреждения «Черноморская средняя школа № 1 имени Николая Кудри» муниципального образования Черноморский район Республики Крым;

Григоренко Елене Валентиновне — учителю русского языка и литературы муниципального бюджетного общеобразовательного учреждения «Братский учебно-воспитательный комплекс» муниципального образования Красноперекопский район Республики Крым;

Дорошенко Ольге Всеволодовне — учителю математики муниципального бюджетного общеобразовательного учреждения «Средняя общеобразовательная школа № 27 имени Героя Советского Союза В. Ф. Маргелова» муниципального образования городской округ Симферополь Республики Крым;

Жаворонок Оксане Анатольевне — учителю начальных классов муниципального бюджетного общеобразовательного учреждения «Новоандреевская школа имени полного кавалера ордена Славы Осипова Василия Алексеевича» Симферопольского района Республики Крым;

Зеновой Анне Владимировне — учителю истории и обществознания муниципального бюджетного общеобразовательного учреждения «Изобильненская средняя общеобразовательная школа — детский сад имени Г. А. Романенко» Нижнегорского района Республики Крым;

Криль Анне Вячеславовне — учителю русского языка и литературы муниципального бюджетного общеобразовательного учреждения «Средняя общеобразовательная школа № 3 с крымско-татарским языком обучения» города Судака Республики Крым;

Куртсеитовой Эльзаре Ибраимовне — учителю английского языка муниципального бюджетного общеобразовательного учреждения «Зеленогорская средняя школа» Белогорского района Республики Крым;

Лешкевич Елизавете Викторовне — учителю физики муниципального бюджетного общеобразовательного учреждения «Кировская школа-гимназия № 2» Кировского района Республики Крым;

Лешковой Лилии Владимировне — учителю русского языка и литературы муниципального бюджетного общеобразовательного учреждения «Средняя общеобразовательная школа № 4 имени Героя Советского Союза Калоева Александра Александровича» города Армянска Республики Крым;

Линёвой Марине Валентиновне — учителю русского языка и литературы муниципального бюджетного общеобразовательного учреждения «Сакская средняя школа № 3 имени кавалера Ордена Славы 3-х степеней Ивана Ивановича Морозова» города Саки Республики Крым;

Макаровой Валентине Николаевне — учителю химии муниципального бюджетного общеобразовательного учреждения «Раздольненская школа-гимназия № 2 им. Леонида Рябики» Раздольненского района Республики Крым;

Маркешину Константину Сергеевичу — учителю русского языка и литературы муниципального бюджетного общеобразовательного учреждения «Молодежненская школа № 2» Симферопольского района Республики Крым;

Медведевой Ядвиге Владиславовне — учителю английского языка муниципального бюджетного общеобразовательного учреждения «Гимназия имени Андреева Николая Родионовича» города Бахчисарая Республики Крым;

Мельничуку Николаю Николаевичу — учителю технологии муниципального общеобразовательного учреждения «Кондратьевская школа» Джанкойского района Республики Крым;

Найденовой Татьяне Дмитриевне — учителю немецкого языка муниципального бюджетного общеобразовательного учреждения «Гимназия имени Ильи Сельвинского города Евпатории Республики Крым»;

Пындыку Ивану Васильевичу — учителю информатики муниципального бюджетного общеобразовательного учреждения «Первомайская школа № 2 Первомайского района Республики Крым»;

Савельевой Светлане Григорьевне — учителю истории и обществознания муниципального бюджетного общеобразовательного учреждения «Ялтинская средняя школа-лицей № 9» муниципального округа город-курорт Ялта Республики Крым;

Сейтхалиевой Нурие Ремзиевне — учителю начальных классов муниципального бюджетного общеобразовательного учреждения «Червонновская средняя школа» Сакского района Республики Крым;

Старченко Людмиле Юрьевне — учителю математики муниципального общеобразовательного учреждения «Партенитская школа имени дважды Героя Советского Союза Андрея Антоновича Гречко» города Алушты;

Стафикопуло Ирине Николаевне — учителю химии муниципального бюджетного общеобразовательного учреждения города Керчи Республики Крым «Школа № 12 имени Героя Советского Союза Н. А. Белякова»;

Ульяновой Светлане Адамовне — воспитателю муниципального бюджетного дошкольного образовательного учреждения (ясли-сад) № 1 «Ромашка» муниципального образования городской округ Красноперекопск Республики Крым;

Филоненко Оксане Сергеевне — учителю русского языка и литературы муниципального бюджетного общеобразовательного учреждения «Петровская школа № 2» Красногвардейского района Республики Крым;

Хмелевской Валентине Алексеевне — педагогу-психологу муниципального бюджетного общеобразовательного учреждения «Советская средняя школа № 2 имени Героя Советского Союза Петра Петровича Исаичкина» Советского района Республики Крым;

Хохловой Татьяне Сергеевне — учителю начальных классов муниципального общеобразовательного учреждения города Джанкоя Республики Крым лицей «Многоуровневый образовательный комплекс № 2 имени Героя Советского Союза Марии Карповны Байды»;

Целыковской Татьяне Анатольевне — учителю информатики муниципального бюджетного общеобразовательного учреждения «Лицей Крымской весны» Симферопольского района Республики Крым;

Шатило Валентине Александровне — учителю физики муниципального бюджетного общеобразовательного учреждения «Уваровская средняя общеобразовательная школа» Ленинского района Республики Крым.

2. Управлению делами Государственного Совета Республики Крым изготовить свидетельства установленного Президиумом Государственного Совета Республики Крым образца о присуждении премий Государственного Совета Республики Крым педагогическим и научно-педагогическим работникам лицам, указанным в пункте 1 настоящего Постановления.

3. Направить настоящее Постановление в Министерство образования, науки и молодежи Республики Крым.

Первый заместитель Председателя Государственного Совета Республики Крым А. КОЗЫРЕВ

г. Симферополь, 12 мая 2026 года
№ п448-3/26

_____

ПОСТАНОВЛЕНИЕ ПРЕЗИДИУМА
ГОСУДАРСТВЕННОГО СОВЕТА РЕСПУБЛИКИ КРЫМ

293 О НАГРАЖДЕНИИ РАБОТНИКОВ РАЗЛИЧНЫХ ОТРАСЛЕЙ

Президиум Государственного Совета Республики Крым п о с т а н о в л я е т:

1. За достигнутые трудовые заслуги, значительный личный вклад в развитие химической промышленности Республики Крым, повышение качества выпускаемой продукции, высокий профессионализм и в связи с Днем химика:

1) наградить медалью «За отличие в труде»:

Маслову Наталью Александровну — лаборанта химического анализа 4-го разряда отдела технического контроля и аналитических лабораторий акционерного общества «Крымский содовый завод», г. Красноперекопск;

Самойленко Юлию Ивановну — диспетчера производственно-технического отдела акционерного общества «Бром», г. Красноперекопск;

Станишевского Владимира Марковича — начальника цеха № 1 (производство брома и бромистых соединений) акционерного общества «Бром», г. Красноперекопск;

2) наградить Грамотой Президиума Государственного Совета Республики Крым:

Ковтуна Андрея Павловича — слесаря-ремонтника производства пигментной двуокиси титана армянского филиала общества с ограниченной ответственностью «Титановые Инвестиции»;

Кравченко Виталия Викторовича — заместителя начальника цеха по электроснабжению завода цеха электроснабжения акционерного общества «Крымский содовый завод», г. Красноперекопск.

2. За значительный вклад в развитие библиотечного дела в Республике Крым, многолетний добросовестный труд, высокий профессионализм и в связи с Общероссийским днем библиотек:

1) наградить медалью «За отличие в труде»:

Василенко Аллу Константиновну — методиста библиотеки методико-библиографического отдела Раздольненской центральной районной библиотеки имени А. И. Домбровского управления централизованной библиотечной системы муниципального бюджетного учреждения культуры «Межпоселенческий центр культуры, досуга и библиотечного обслуживания», Раздольненский район;

Грибову Лилию Евгеньевну — главного библиотекаря отдела краеведения государственного бюджетного учреждения культуры Республики Крым «Крымская республиканская универсальная научная библиотека им. И. Я. Франко»;

Люманову Зарему Абдуреимовну — заведующего отделом обработки и организации каталогов государственного бюджетного учреждения культуры Республики Крым «Крымская республиканская универсальная научная библиотека им. И. Я. Франко»;

2) присвоить почетное звание «Заслуженный работник культуры Республики Крым»

Колупаевой Ольге Валерьевне — заведующему научно-методическим отделом государственного бюджетного учреждения культуры Республики Крым «Крымская республиканская универсальная научная библиотека им. И. Я. Франко»;

3) наградить Грамотой Президиума Государственного Совета Республики Крым:

Курталиеву Эльнару Рустемовну — заведующего методическим отделом государственного бюджетного учреждения культуры Республики Крым «Республиканская крымско-татарская библиотека им. И. Гаспринского»;

Шосаидову Гульнару Сурхуновну — ведущего методиста методического отдела государственного бюджетного учреждения культуры Республики Крым «Республиканская крымско-татарская библиотека им. И. Гаспринского».

3. За значительный личный вклад в реализацию государственной социальной политики в Республике Крым, высокий профессионализм и в связи с Днем социального работника наградить Грамотой Президиума Государственного Совета Республики Крым:

Иванцова Тимофея Сергеевича — заместителя начальника Инспекции по труду Республики Крым — заместителя главного государственного инспектора труда в Республике Крым;

Мартынец Татьяну Викторовну — заведующего отделом правового обеспечения, кадровой и аналитической работы Инспекции по труду Республики Крым.

4. За заслуги в воспитании детей, высокий уровень заботы об их здоровье, образовании, физическом, духовном и нравственном развитии, а также за укрепление семейных традиций наградить медалью «Родительская доблесть»:

Луценко Елену Константиновну — мать пятерых детей, г. Саки;

Луценко Юрия Степановича — отца пятерых детей, г. Саки.

5. За значительный личный вклад в развитие казначейской системы в Республике Крым, добросовестный труд, высокий профессионализм и в связи с 50-летием со дня рождения наградить Грамотой Президиума Государственного Совета Республики Крым

Шаер Марину Александровну — старшего казначея отдела № 14 Управления Федерального казначейства по Республике Крым, г. Саки.

Первый заместитель Председателя Государственного Совета Республики Крым А. КОЗЫРЕВ

г. Симферополь, 12 мая 2026 года
№ п449-3/26

_____

ПОСТАНОВЛЕНИЕ ПРЕЗИДИУМА
ГОСУДАРСТВЕННОГО СОВЕТА РЕСПУБЛИКИ КРЫМ

294 О ПРОВЕДЕНИИ ЗАОЧНОГО ГОЛОСОВАНИЯ ПУТЕМ ОПРОСА ДЕПУТАТОВ ГОСУДАРСТВЕННОГО СОВЕТА РЕСПУБЛИКИ КРЫМ

В соответствии с частью 1 статьи 46, частью 1 статьи 76, главой 7-1 раздела III Регламента Государственного Совета Республики Крым

Президиум Государственного Совета Республики Крым п о с т а н о в л я е т:

1. Провести 15 мая 2026 года заочное голосование путем опроса депутатов Государственного Совета Республики Крым по проектам постановлений, указанным в пункте 2 настоящего Постановления.

2. Включить в перечень вопросов, выносимых на заочное голосование путем опроса депутатов Государственного Совета Республики Крым, следующие вопросы:

о принятии внесенного депутатом Государственного Совета Республики Крым Константиновым В. А. проекта постановления Государственного Совета Республики Крым «О Тихомирове А. Н.» (рег. № 728/30-10) в целом;

о принятии внесенного депутатом Государственного Совета Республики Крым Константиновым В. А. проекта постановления Государственного Совета Республики Крым «О досрочном прекращении полномочий депутата Государственного Совета Республики Крым третьего созыва Тихомирова А. Н.» (рег. № 729/30-10) в целом;

о принятии внесенного депутатом Государственного Совета Республики Крым Трофимовым С. А. проекта постановления Государственного Совета Республики Крым «О проектах федеральных законов» (рег. № 730/30-10) за основу и в целом.

3. Структурному подразделению Аппарата Государственного Совета Республики Крым, обеспечивающему подготовку заседаний Государственного Совета, подготовить лист заочного голосования депутата Государственного Совета Республики Крым по вопросам, указанным в пункте 2 настоящего Постановления, а также пакет документов к ним и 14 мая 2026 года направить вышеуказанные документы в электронном виде на адреса электронной почты депутатов Государственного Совета Республики Крым и иных заинтересованных органов (должностных лиц).

4. Депутатам Государственного Совета Республики Крым в целях выражения своего мнения по вышеуказанным вопросам заполнить соответствующие графы листа заочного голосования депутата Государственного Совета Республики Крым (проголосовать) и подписать каждую страницу в нем и 15 мая 2026 года с 09:00 до 09:30 направить на адрес электронной почты perevod@crimea.gov.ru отсканированные копии заполненного и подписанного листа заочного голосования депутата Государственного Совета Республики Крым.

5. Счетной комиссии Государственного Совета Республики Крым собраться на свое заседание 15 мая 2026 года до 09:50 с целью подведения итогов заочного голосования путем опроса депутатов Государственного Совета Республики Крым по вопросам, указанным в пункте 2 настоящего Постановления, и довести свое решение до сведения депутатов Государственного Совета Республики Крым путем размещения на официальном сайте Государственного Совета Республики Крым 15 мая 2026 года до 10:00.

Первый заместитель Председателя Государственного Совета Республики Крым А. КОЗЫРЕВ

г. Симферополь, 14 мая 2026 года
№ п450-3/26

ПОСТАНОВЛЕНИЕ ПРЕЗИДИУМА
ГОСУДАРСТВЕННОГО СОВЕТА РЕСПУБЛИКИ КРЫМ

295 О ПРОВЕДЕНИИ С 22 ПО 24 МАЯ 2026 ГОДА ПРЕДСТАВИТЕЛЬСКОГО МЕРОПРИЯТИЯ НЕПРОТОКОЛЬНОГО ХАРАКТЕРА — УЧАСТИЯ ЗАМЕСТИТЕЛЯ ПРЕДСЕДАТЕЛЯ ГОСУДАРСТВЕННОГО СОВЕТА РЕСПУБЛИКИ КРЫМ ТИППА А. А. ВО ВСЕРОССИЙСКОЙ СТРАТЕГИЧЕСКОЙ СЕССИИ «РЕАЛИЗАЦИЯ ГОСУДАРСТВЕННОЙ НАЦИОНАЛЬНОЙ ПОЛИТИКИ: ЭФФЕКТИВНЫЕ МЕТОДЫ, МЕЖВЕДОМСТВЕННОЕ ВЗАИМОДЕЙСТВИЕ И ИНТЕГРАЦИОННЫЕ ПРОЦЕССЫ» (г. ДОНЕЦК, ДОНЕЦКАЯ НАРОДНАЯ РЕСПУБЛИКА)

В соответствии с подпунктом 4 пункта 4 раздела I и подпунктом 4 пункта 2 раздела II Положения о представительских мероприятиях, утвержденного Постановлением Государственного Совета Республики Крым от 22 февраля 2017 года № 1477-1/17 «О регулировании некоторых вопросов, связанных с порядком проведения представительских мероприятий и осуществления расходов на проведение данных мероприятий», письмом Главы Донецкой Народной Республики Пушилина Д. В. от 15 апреля 2026 года № 501/Г-26

Президиум Государственного Совета Республики Крым п о с т а н о в л я е т:

1. Провести с 22 по 24 мая 2026 года представительское мероприятие непротокольного характера — участие заместителя Председателя Государственного Совета Республики Крым Типпа А. А. во Всероссийской стратегической сессии «Реализация государственной национальной политики: эффективные методы, межведомственное взаимодействие и интеграционные процессы» (г. Донецк, Донецкая Народная Республика).

2. Утвердить программу проведения представительского мероприятия, указанного в пункте 1 настоящего Постановления, и сводную смету расходов на его проведение (прилагаются)*.

*Постановление публикуется без сметы.

3. Аппарату Государственного Совета Республики Крым обеспечить в пределах своих полномочий организацию представительского мероприятия, указанного в пункте 1 настоящего Постановления, и произвести оплату расходов по командировке, связанных с переездом и проживанием, иными обязательными платежами и сборами, суточными в пределах Российской Федерации, за счет средств бюджета Республики Крым, главным распорядителем которых является Аппарат Государственного Совета Республики Крым.

4. Управлению делами Государственного Совета Республики Крым:

1) произвести расходы согласно сводной смете расходов на проведение представительского мероприятия, указанного в пункте 1 настоящего Постановления, за счет средств бюджета Республики Крым, главным распорядителем которых является Управление делами Государственного Совета Республики Крым;

2) обеспечить заместителя Председателя Государственного Совета Республики Крым Типпа А. А. служебным автотранспортом (легковым автомобилем) с водителем с целью переезда с 22 по 24 мая 2026 года по маршруту город Симферополь — город Донецк, Донецкая Народная Республика (с передвижением по городу) — город Симферополь.

Первый заместитель Председателя Государственного Совета Республики Крым А. КОЗЫРЕВ

г. Симферополь, 20 мая 2026 года
№ п451-3/26

УТВЕРЖДЕНА
Постановлением Президиума
Государственного Совета
Республики Крым
от 20.05.2026 г. № п451-3/26

ПРОГРАММА
проведения с 22 по 24 мая 2026 года представительского мероприятия непротокольного характера — участия заместителя Председателя Государственного Совета Республики Крым Типпа А. А. во Всероссийской стратегической сессии «Реализация государственной национальной политики: эффективные методы, межведомственное взаимодействие и интеграционные процессы» (г. Донецк, Донецкая Народная Республика)

1. Цель проведения представительского мероприятия: осуществление полномочий Государственного Совета Республики Крым.

2. Количество участников от Государственного Совета Республики Крым: 1 человек.

3. Мероприятия программы:

№ п/п	Дата, время	Мероприятия, место проведения	Ответственные лица
1.	22—24 мая 2026 года	Транспортное обеспечение заместителя Председателя Государственного Совета Республики Крым Типпа А. А.	Чернова М. А.
2.	23 мая 2026 года	Участие заместителя Председателя Государственного Совета Республики Крым Типпа А. А. во Всероссийской стратегической сессии «Реализация государственной национальной политики: эффективные методы, межведомственное взаимодействие и интеграционные процессы» (г. Донецк, Донецкая Народная Республика) (сувенирная и иная подарочная продукция)	Типпа А. А., Чернова М. А.

4. Источник финансирования: средства бюджета Республики Крым, главными распорядителями которых являются Аппарат Государственного Совета Республики Крым и Управление делами Государственного Совета Республики Крым.

5. Ответственные за организацию и обеспечение мероприятия: руководитель Аппарата Государственного Совета Республики Крым Дворченко Н. В., Управляющий делами Государственного Совета Республики Крым Чернова М. А.

_____

ПОСТАНОВЛЕНИЕ ПРЕЗИДИУМА
ГОСУДАРСТВЕННОГО СОВЕТА РЕСПУБЛИКИК КРЫМ

296 О ФОРМИРОВАНИИ ПРОЕКТА ПОВЕСТКИ ДНЯ ЗАСЕДАНИЯ ЧЕТВЕРТОЙ СЕССИИ ГОСУДАРСТВЕННОГО СОВЕТА РЕСПУБЛИКИ КРЫМ ТРЕТЬЕГО СОЗЫВА 27 МАЯ 2026 ГОДА

В соответствии с пунктом 3 части 5 статьи 16 Закона Республики Крым от 15 мая 2014 года № 2-ЗРК «О Государственном Совете Республики Крым — Парламенте Республики Крым»

Президиум Государственного Совета Республики Крым п о с т а н о в л я е т:

Сформировать проект повестки дня заседания четвертой сессии Государственного Совета Республики Крым третьего созыва 27 мая 2026 года (прилагается).

Первый заместитель Председателя Государственного Совета Республики Крым А. КОЗЫРЕВ

г. Симферополь, 22 мая 2026 года
№ п453-3/26

Приложение
к Постановлению Президиума
Государственного Совета
Республики Крым
от 22.05.2026 г. № п453-3/26

Проект повестки дня
заседания четвертой сессии Государственного Совета Республики Крым
третьего созыва 27 мая 2026 года

1. Об отчете о деятельности Счетной палаты Республики Крым за 2025 год.

Додонов С. В. — председатель Счетной палаты РК

2. Об информации депутата Государственного Совета Республики Крым Доброрез О. Г. о своей деятельности.

Доброрез О. Г. — депутат ГС РК, председатель Комитета ГС РК по промышленности, торговле и предпринимательству

Законопроект, принимаемый ГС РК во втором чтении

3. О проекте закона Республики Крым «О внесении изменений в статьи 2 и 4 Закона Республики Крым «О региональном студенческом (семейном) капитале в Республике Крым».

(Проект принят в первом чтении 21 апреля 2026 года.)

Хуторенко Ж. Л. — депутат ГС РК, председатель Комитета ГС РК по социальной политике

Законопроекты, принимаемые ГС РК в первом чтении

4. О проекте закона Республики Крым «О присвоении городу Евпатория Республики Крым почетного звания Республики Крым «Населенный пункт воинской доблести».

Михайличенко И. Н. — заместитель Председателя СМ РК

5. О проекте закона Республики Крым «О внесении изменений в статью 3 Закона Республики Крым «О квотировании и резервировании рабочих мест для инвалидов и граждан, особо нуждающихся в социальной защите».

Романовская Е. В. — заместитель Председателя СМ РК — министр труда и социальной защиты РК

6. О проекте закона Республики Крым «О внесении изменений в статьи 12 и 13 Закона Республики Крым «О бесплатной юридической помощи в Республике Крым».

Егоров Д. А. — первый заместитель прокурора РК

7. О проекте закона Республики Крым «О внесении изменений в Закон Республики Крым «Об определении пределов нотариальных округов и количества должностей нотариусов в нотариальных округах в границах территории Республики Крым».

Лелеко А. С. — начальник Управления Министерства юстиции РФ по РК

8. О проекте закона Республики Крым «О внесении изменения в Закон Республики Крым «Об определении пределов нотариальных округов и количества должностей нотариусов в нотариальных округах в границах территории Республики Крым».

Лелеко А. С. — начальник Управления Министерства юстиции РФ по РК

9. О проекте закона Республики Крым «О внесении изменений в статьи 8 и 17 Закона Республики Крым «О государственных наградах Республики Крым».

Звёнзек Н. М. — депутат ГС РК, заместитель Председателя ГС РК

10. О проекте закона Республики Крым «О внесении изменений в статьи 3 и 16 Закона Республики Крым «О государственных наградах Республики Крым».

Пономаренко А. А. — депутат ГС РК, заместитель Председателя ГС РК, председатель Комитета ГС РК по культуре, охране культурного наследия и спорту

11. О проекте закона Республики Крым «О внесении изменений в Закон Республики Крым «Об оплате труда лиц, замещающих в государственных органах Республики Крым должности, не являющиеся должностями государственной гражданской службы Республики Крым».

Кивико И. В. — заместитель Председателя СМ РК — министр финансов РК

12. О проекте закона Республики Крым «О внесении изменений в статьи 24 и 32 Закона Республики Крым «Об исполнительных органах Республики Крым».

Куренёв И. Н. — начальник Службы по мобилизационной работе и территориальной обороне РК

13. О проекте закона Республики Крым «О внесении изменений в Закон Республики Крым «Об архивном деле в Республике Крым» и Закон Республики Крым «О наделении органов местного самоуправления муниципальных образований в Республике Крым отдельными государственными полномочиями Республики Крым в сфере архивного дела».

Шантаев Р. С. — депутат ГС РК, председатель Комитета ГС РК по государственному строительству и местному самоуправлению

14. О проекте закона Республики Крым «О внесении изменений в Закон Республики Крым «О наделении органов местного самоуправления муниципальных образований Республики Крым отдельными государственными полномочиями по обеспечению выплат ежемесячного

денежного вознаграждения советникам директоров по воспитанию и взаимодействию с детскими общественными объединениями муниципальных общеобразовательных организаций».

Лаврик В. В. — министр образования, науки и молодежи РК

15. О проекте закона Республики Крым «О внесении изменений в Закон Республики Крым «О муниципальной службе в Республике Крым».

Шимановский К. В. — председатель Ялтинского городского совета РК

16. О проекте закона Республики Крым «О внесении изменений в Закон Республики Крым «О Реестре должностей муниципальной службы в Республике Крым».

Шимановский К. В. — председатель Ялтинского городского совета РК

17. О проекте закона Республики Крым «О внесении изменений в Закон Республики Крым «О здравоохранении в Республике Крым».

Натаров А. А. — министр здравоохранения РК

18. О проекте закона Республики Крым «О внесении изменения в статью 13 Закона Республики Крым «О комиссиях по делам несовершеннолетних и защите их прав в Республике Крым».

Крестьянинова Е. А. — депутат ГС РК, председатель Комитета ГС РК по образованию и науке

19. О проекте закона Республики Крым «О внесении изменения в статью 20 Закона Республики Крым «О животном мире».

Беридзе Е. Н. — заместитель министра экологии и природных ресурсов РК

Постановления ГС РК, принимаемые без поправок

20. Об утверждении членов Общественной палаты Республики Крым от Государственного Совета Республики Крым.

Шантаев Р. С. — депутат ГС РК, председатель Комитета ГС РК по государственному строительству и местному самоуправлению

21. О назначении на должности мировых судей Республики Крым.

Радионов И. И. — председатель Верховного Суда РК

Шантаев Р. С. — депутат ГС РК, председатель Комитета ГС РК по государственному строительству и местному самоуправлению

22. О докладе Уполномоченного по правам ребенка в Республике Крым Савченко С. Б. о результатах своей деятельности за 2025 год.

Савченко С. Б. — Уполномоченный по правам ребенка в РК

23. О внесении изменений в составы комитетов Государственного Совета Республики Крым.

Шантаев Р. С. — депутат ГС РК, председатель Комитета ГС РК по государственному строительству и местному самоуправлению

24. О согласовании отчуждения недвижимого имущества из собственности Республики Крым.

Кулинич Л. В. — министр имущественных и земельных отношений РК

25. О согласовании безвозмездной передачи недвижимого имущества из собственности Республики Крым в муниципальную собственность муниципального образования муниципальный округ Судак Республики Крым.

Кулинич Л. В. — министр имущественных и земельных отношений РК

26. О согласовании безвозмездной передачи недвижимого имущества из собственности Республики Крым в муниципальную собственность муниципального образования городской округ Керчь Республики Крым.

Кулинич Л. В. — министр имущественных и земельных отношений РК

27. О согласовании безвозмездной передачи недвижимого имущества из собственности Республики Крым в муниципальную собственность муниципального образования Советское сельское поселение Советского района Республики Крым.

Масляник В. И. — председатель Государственного комитета по водному хозяйству и мелиорации РК

ПОСТАНОВЛЕНИЕ ПРЕЗИДИУМА
ГОСУДАРСТВЕННОГО СОВЕТА РЕСПУБЛИКИК КРЫМ

297 О ВНЕСЕНИИ ИЗМЕНЕНИЙ В ПОСТАНОВЛЕНИЕ ПРЕЗИДИУМА ГОСУДАРСТВЕННОГО СОВЕТА РЕСПУБЛИКИ КРЫМ ОТ 22 МАЯ 2026 ГОДА № п453-3/26 «О ФОРМИРОВАНИИ ПРОЕКТА ПОВЕСТКИ ДНЯ ЗАСЕДАНИЯ ЧЕТВЕРТОЙ СЕССИИ ГОСУДАРСТВЕННОГО СОВЕТА РЕСПУБЛИКИ КРЫМ ТРЕТЬЕГО СОЗЫВА 27 МАЯ 2026 ГОДА»

В соответствии с пунктом 3 части 5 статьи 16 Закона Республики Крым от 15 мая 2014 года № 2-ЗРК «О Государственном Совете Республики Крым — Парламенте Республики Крым»

Президиум Государственного Совета Республики Крым п о с т а н о в л я е т:

Внести в Постановление Президиума Государственного Совета Республики Крым от 22 мая 2026 года № п453-3/26 «О формировании проекта повестки дня заседания четвертой сессии Государственного Совета Республики Крым третьего созыва 27 мая 2026 года» следующие изменения:

Приложение к данному Постановлению дополнить вопросами следующего содержания:

«О проекте закона Республики Крым «Об утверждении заключения Соглашения об установлении границы между субъектами Российской Федерации — Херсонской областью и Республикой Крым».

Тарасов Н. С. — министр жилищной политики и государственного строительного надзора РК

О проекте закона Республики Крым «О внесении изменений в Закон Республики Крым «О предоставлении земельных участков, находящихся в собственности Республики Крым или муниципальной собственности, и некоторых вопросах земельных отношений».

Кулинич Л. В. — министр имущественных и земельных отношений РК

О проекте закона Республики Крым «О внесении изменения в статью 3 Закона Республики Крым «Об особенностях предоставления земельных участков, находящихся в собственности Республики Крым или муниципальной собственности, садоводческим и огородническим некоммерческим товариществам на территории Республики Крым и о внесении изменений в некоторые законы Республики Крым».

Кулинич Л. В. — министр имущественных и земельных отношений РК

О проекте закона Республики Крым «О внесении изменений в статьи 1 и 25.1 Закона Республики Крым «О туристской деятельности в Республике Крым».

Ганзий С. А. — министр курортов и туризма РК

О проектах федеральных законов.

Трофимов С. А. — депутат ГС РК, председатель Комитета ГС РК по законодательству

О проектах федеральных законов.

Трофимов С. А. — депутат ГС РК, председатель Комитета ГС РК по законодательству

О внесении изменений в Постановление Государственного Совета Республики Крым от 29 октября 2025 года № 605-3/25 «Об утверждении Прогнозного плана (программы) приватизации имущества, находящегося в собственности Республики Крым, на 2026 год».

Кулинич Л. В. — министр имущественных и земельных отношений РК

О согласовании безвозмездной передачи недвижимого имущества из собственности Республики Крым в муниципальную собственность муниципального образования городской округ Симферополь Республики Крым.

Кулинич Л. В. — министр имущественных и земельных отношений РК

О согласовании безвозмездной передачи недвижимого имущества из собственности Республики Крым в муниципальную собственность муниципального образования муниципальный округ Феодосия Республики Крым.

Кулинич Л. В. — министр имущественных и земельных отношений РК

О согласовании безвозмездной передачи недвижимого имущества из собственности Республики Крым в муниципальную собственность муниципальных образований Республики Крым.

Кулинич Л. В. — министр имущественных и земельных отношений РК

О согласовании безвозмездной передачи недвижимого имущества из собственности Республики Крым в муниципальную собственность муниципального образования городской округ Саки Республики Крым.

Кудинов А. С. — министр жилищно-коммунального хозяйства РК

О согласовании безвозмездной передачи недвижимого имущества из собственности Республики Крым в муниципальную собственность муниципального образования городской округ Симферополь Республики Крым.

Кулинич Л. В. — министр имущественных и земельных отношений РК

О внесении изменений в Постановление Государственного Совета Республики Крым от 30 апреля 2014 года № 2085-6/14 «О вопросах управления собственностью Республики Крым».

Кулинич Л. В. — министр имущественных и земельных отношений РК

О внесении изменений в Постановление Государственного Совета Республики Крым от 30 апреля 2014 года № 2085-6/14 «О вопросах управления собственностью Республики Крым».

Кулинич Л. В. — министр имущественных и земельных отношений РК».

Первый заместитель Председателя Государственного Совета Республики Крым А. КОЗЫРЕВ

г. Симферополь, 26 мая 2026 года
№ п461-3/26

ПОСТАНОВЛЕНИЕ ПРЕЗИДИУМА
ГОСУДАРСТВЕННОГО СОВЕТА РЕСПУБЛИКИК КРЫМ

298 О ПРИСУЖДЕНИИ ПРЕМИЙ ГОСУДАРСТВЕННОГО СОВЕТА РЕСПУБЛИКИ КРЫМ, ПРИУРОЧЕННЫХ К ПРОФЕССИОНАЛЬНОМУ ПРАЗДНИКУ — ДНЮ СОЦИАЛЬНОГО РАБОТНИКА

В соответствии с частью 4 статьи 15 Регламента Государственного Совета Республики Крым, Постановлением Государственного Совета Республики Крым от 22 октября 2015 года № 796-1/15 «О премиях Государственного Совета Республики Крым, приуроченных к профессиональному празднику — Дню социального работника»

Президиум Государственного Совета Республики Крым п о с т а н о в л я е т:

1. Присудить в 2026 году 8 премий Государственного Совета Республики Крым, приуроченных к профессиональному празднику — Дню социального работника, работникам социальной сферы и трудовым коллективам учреждений социальной сферы в размере 75000,0 рубля каждая в следующих номинациях:

1) «За высокий профессионализм, добросовестный труд, направленный на содействие гражданам, нуждающимся в социальной поддержке»

Хорошуновой Азизе Саитовне — психологу, специалисту по охране труда государственного бюджетного учреждения Республики Крым «Солено-Озерский специальный дом-интернат для престарелых и инвалидов»;

2) «За использование в своей работе теоретических знаний и практических навыков, творческий подход, новаторские идеи и новые технологии, способствующие совершенствованию качества предоставляемых социальных услуг»

трудовому коллективу государственного бюджетного учреждения Республики Крым «Комплексный центр социального обслуживания граждан пожилого возраста и инвалидов г. Феодосии» в лице его представителей: **Вербовой Натальи Владимировны** — заместителя директора; **Смирновой Татьяны Леонидовны** — заведующего отделением социального обслуживания на дому граждан пожилого возраста и инвалидов; **Шейхалиевой Алие Сейрановны** — инструктора по физической культуре социально-реабилитационного отделения для детей-инвалидов, детей и подростков с ограниченными возможностями;

3) «За инициативу в работе и совершенствование профессионального уровня»:

Фалько Ларисе Витальевне — воспитателю государственного бюджетного учреждения Республики Крым «Реабилитационный центр для детей и подростков с ограниченными возможностями»;

Алиевой Эльмире Халитовне — заместителю начальника управления организации работы клиентских служб Отделения Фонда пенсионного и социального страхования Российской Федерации по Республике Крым;

Самохваловой Марине Николаевне — руководителю бюро — врачу по медико-социальной экспертизе бюро № 5 — филиала федерального казенного учреждения «Главное бюро медико-социальной экспертизы по Республике Крым» Министерства труда и социальной защиты Российской Федерации;

4) «За результаты деятельности, влияющие на повышение качества жизни обслуживаемых граждан»

Новицкой Ольге Васильевне — воспитателю государственного бюджетного учреждения Республики Крым «Многопрофильный комплексный реабилитационный центр для детей-инвалидов»;

5) «За верность профессии»

Ждановой Ирине Альбертовне — заведующему социально-реабилитационным отделением инвалидов государственного бюджетного учреждения Республики Крым «Центр социального обслуживания граждан пожилого возраста и инвалидов г. Симферополя»;

6) «За вклад в сохранение и укрепление в обществе традиционных семейных ценностей»

трудовому коллективу государственного бюджетного учреждения Республики Крым «Ялтинский центр социальных служб для семьи, детей и молодежи» в лице его представителей: **Болдырихиной Светланы Александровны** — специалиста по социальной работе отдела социальной работы; **Васечко Ольги Святославовны** — специалиста по социальной работе отдела социальной работы; **Гончаренко Вадима Геннадьевича** — специалиста по социальной работе отдела социальной работы.

2. Управлению делами Государственного Совета Республики Крым изготовить свидетельства установленного Президиумом Государственного Совета Республики Крым образца о присуждении премий Государственного Совета Республики Крым, приуроченных к профессиональному празднику — Дню социального работника, лицам, указанным в пункте 1 настоящего Постановления.

3. Направить настоящее Постановление в Министерство труда и социальной защиты Республики Крым.

Первый заместитель Председателя Государственного Совета Республики Крым А. КОЗЫРЕВ

г. Симферополь, 26 мая 2026 года
№ п462-3/26

_____

РОЗДІЛ ТРЕТІЙ

ПОСТАНОВА ПРЕЗИДІЇ
ДЕРЖАВНОЇ РАДИ РЕСПУБЛІКИ КРИМ

283 ПРО НАГОРОДЖЕННЯ ПРАЦІВНИКІВ РІЗНИХ ГАЛУЗЕЙ

Президія Державної Ради Республіки Крим п о с т а н о в л я є:

1. За особливі заслуги під час виконання службового обов'язку, високий професіоналізм, бездоганне виконання службових обов'язків, особисту мужність і самовідданість, проявлені під час рятування життя людей та гасіння пожеж, а також у зв'язку з Днем пожежної охорони:

1) нагородити орденом «За вірність обов'язку»

Ватраса Віталія Миколайовича — полковника внутрішньої служби, начальника 2-го пожежно-рятувального загону федеральної протипожежної служби Державної протипожежної служби Головного управління МНС Росії по Республіці Крим, м. Ялта;

2) нагородити медаллю «За мужність і доблесть»:

Ізмайлова Еміра Зітіллайовича — старшого сержанта внутрішньої служби, старшого пожежника 4-ї пожежно-рятувальної частини (м. Сімферополь) 1-го пожежно-рятувального загону федеральної протипожежної служби Державної протипожежної служби Головного управління МНС Росії по Республіці Крим;

Корепіна Романа Павловича — старшого прапорщика внутрішньої служби, командира відділення 27-ї пожежно-рятувальної частини (смт Красногвардійське) 6-го пожежно-рятувального загону федеральної протипожежної служби Державної протипожежної служби Головного управління МНС Росії по Республіці Крим;

Курсеїтова Руслана Аметовича — прапорщика внутрішньої служби, старшого пожежника 26-ї пожежно-рятувальної частини (м. Джанкой) 6-го пожежно-рятувального загону федеральної протипожежної служби Державної протипожежної служби Головного управління МНС Росії по Республіці Крим;

Марчукова Олексія Юрійовича — капітана внутрішньої служби, старшого помічника начальника чергової зміни служби пожежогасіння федеральної протипожежної служби Державної протипожежної служби Головного управління МНС Росії по Республіці Крим;

Третьяка Олександра Олексійовича — прапорщика внутрішньої служби, старшого інструктора з керування пожежною машиною — водія 26-ї пожежно-рятувальної частини (м. Джанкой) 6-го пожежно-рятувального загону федеральної протипожежної служби Державної протипожежної служби Головного управління МНС Росії по Республіці Крим;

3) нагородити медаллю «За захист Республіки Крим»:

Андрієва Андрія Володимировича — старшого прапорщика внутрішньої служби, старшого інструктора з керування пожежною машиною — водія 10-ї пожежно-рятувальної частини (смт Форос) 2-го пожежно-рятувального загону федеральної протипожежної служби Державної протипожежної служби Головного управління МНС Росії по Республіці Крим, м. Ялта;

Грищенюка Дмитра Володимировича — старшого прапорщика внутрішньої служби, старшого інструктора з керування пожежною машиною — водія 29-ї пожежно-рятувальної частини (м. Красноперекопськ) 7-го пожежно-рятувального загону федеральної протипожежної служби Державної протипожежної служби Головного управління МНС Росії по Республіці Крим;

Метелькова Євгена Івановича — підполковника внутрішньої служби, заступника начальника 7-го пожежно-рятувального загону федеральної протипожежної служби Державної протипожежної служби Головного управління МНС Росії по Республіці Крим, м. Красноперекопськ;

Шарманова Рената Дмитровича — старшого лейтенанта внутрішньої служби, начальника варти 20-ї пожежно-рятувальної частини (м. Феодосія) 4-го пожежно-рятувального загону федеральної протипожежної служби Державної протипожежної служби Головного управління МНС Росії по Республіці Крим;

Якименка Едуарда Валентиновича — прапорщика внутрішньої служби, командира відділення 1-ї пожежно-рятувальної частини (м. Сімферополь) 1-го пожежно-рятувального загону федеральної протипожежної служби Державної протипожежної служби Головного управління МНС Росії по Республіці Крим;

4) нагородити Грамотою Президії Державної Ради Республіки Крим:

Волкова Романа Петровича — лейтенанта внутрішньої служби, начальника варти 19-ї пожежно-рятувальної частини (м. Феодосія) 4-го пожежно-рятувального загону федеральної протипожежної служби Державної протипожежної служби Головного управління МНС Росії по Республіці Крим;

Гаєвського Олександра Олеговича — майора внутрішньої служби, заступника начальника служби пожежогасіння — начальника чергової зміни служби пожежогасіння 6-го пожежно-рятувального загону федеральної протипожежної служби Державної протипожежної служби Головного управління МНС Росії по Республіці Крим, м. Джанкой.

2. За значний особистий внесок у реалізацію політики з розвитку нотаріату Республіки Крим, ефективне забезпечення захисту прав та законних інтересів громадян і юридичних осіб, сумлінне виконання службових обов'язків, високий професіоналізм, у зв'язку зі 160-річчям від дня затвердження Положення про нотаріальну частину і Днем нотаріату нагородити медаллю «За відзнаку в праці»

Рикову Емму Семенівну — нотаріуса, яка займається приватною практикою в Євпаторійському міському нотаріальному окрузі.

Перший заступник Голови Державної Ради Республіки Крим С. ЦЕКОВ

м. Сімферополь, 20 квітня 2026 року
№ п430-3/26

ПОСТАНОВА ПРЕЗИДІЇ
ДЕРЖАВНОЇ РАДИ РЕСПУБЛІКИ КРИМ

284 ПРО ПРОВЕДЕННЯ З 22 ДО 24 КВІТНЯ 2026 РОКУ ПРЕДСТАВНИЦЬКОГО ЗАХОДУ НЕПРОТОКОЛЬНОГО ХАРАКТЕРУ — УЧАСТІ ДЕЛЕГАЦІЇ ДЕРЖАВНОЇ РАДИ РЕСПУБЛІКИ КРИМ У РОЗШИРЕНОМУ ЗАСІДАННІ РАДИ ПІВДЕННО-РОСІЙСЬКОЇ ПАРЛАМЕНТСЬКОЇ АСОЦІАЦІЇ, ПРИСВЯЧЕНОМУ 25-річчю УТВОРЕННЯ ПРПА (м. РОСТОВ-НА-ДОНУ)

Згідно з підпунктом 4 пункту 4 розділу I та підпунктом 4 пункту 2 розділу II Положення про представницькі заходи, затвердженого Постановою Державної Ради Республіки Крим від 22 лютого 2017 року № 1477-1/17 «Про регулювання деяких питань, пов'язаних з порядком проведення представницьких заходів та здійснення витрат на проведення цих заходів», листом Голови Законодавчих Зборів Ростовської області Іщенка О. В. від 16 лютого 2026 року № 01.1-47

Президія Державної Ради Республіки Крим п о с т а н о в л я є:

1. Провести з 22 до 24 квітня 2026 року представницький захід непротокольного характеру — участь делегації Державної Ради Республіки Крим у розширеному засіданні Ради Південно-Російської парламентської асоціації, присвяченому 25-річчю утворення ПРПА (м. Ростов-на-Дону).

2. Затвердити склад делегації Державної Ради Республіки Крим для участі у представницькому заході, зазначеному в пункті 1 цієї Постанови:

Константинов Володимир Андрійович — Голова Державної Ради Республіки Крим;

Пономаренко Алла Аліківна — заступник Голови Державної Ради Республіки Крим;

Прядко Анастасія Олегівна — заступник голови Комітету Державної Ради Республіки Крим з питань інформаційної політики, інформаційних технологій та зв'язку;

Рубель Ганна Дмитрівна — голова Комітету Державної Ради Республіки Крим з питань охорони здоров'я.

3. Затвердити програму проведення представницького заходу, зазначеного в пункті 1 цієї Постанови, та зведений кошторис витрат на його проведення (додаються)*.

4. Апарату Державної Ради Республіки Крим забезпечити в межах своїх повноважень організацію представницького заходу, зазначеного в пункті 1 цієї Постанови, і провести оплату витрат на відрядження, пов'язаних з переїздом і проживанням, іншими обов'язковими платежами та зборами, добовими в межах Російської Федерації, за рахунок коштів бюджету Республіки Крим, головним розпорядником яких є Апарат Державної Ради Республіки Крим.

5. Управлінню справами Державної Ради Республіки Крим:

1) здійснити витрати згідно зі зведеним кошторисом витрат на проведення представницького заходу, зазначеного в пункті 1 цієї Постанови, за рахунок коштів бюджету Республіки Крим, головним розпорядником яких є Управління справами Державної Ради Республіки Крим;

2) забезпечити службовим автотранспортом Голову Державної Ради Республіки Крим Константинова В. А. — легковим автомобілем з водієм для переїзду маршрутом Сімферополь — Ростов-на-Дону (з пересуванням містом) з 22 до 23 квітня 2026 року;

3) забезпечити службовим автотранспортом заступника Голови Державної Ради Республіки Крим Пономаренко А. А. — легковим автомобілем з водієм для переїзду маршрутом Сімферополь — Ростов-на-Дону (з пересуванням містом) — Сімферополь з 22 до 24 квітня 2026 року;

4) з метою забезпечення участі Голови Державної Ради Республіки Крим Константинова В. А. у представницькому заході, зазначеному у пункті 1 цієї Постанови, направити службовий автотранспорт — легковий автомобіль, закріплений за радником Голови Державної Ради Республіки Крим Секретаріату Голови Державної Ради Республіки Крим та його заступників Апарату Державної Ради Республіки Крим Зубковим В. С. з правом безпосереднього управління, для переїзду маршрутом Сімферополь — Ростов-на-Дону (з пересуванням містом) — Сімферополь з 22 до 24 квітня 2026 року.

Перший заступник Голови Державної Ради Республіки Крим С. ЦЕКОВ

м. Сімферополь, 20 квітня 2026 року
№ п431-3/26

ЗАТВЕРДЖЕНО
Постановою Президії
Державної Ради
Республіки Крим
від 20.04.2026 р. № п431-3/26

ПРОГРАМА
проведення з 22 до 24 квітня 2026 року представницького заходу непротокольного характеру — участі делегації Державної Ради Республіки Крим у розширеному засіданні Ради Південно-Російської Парламентської Асоціації, присвяченому 25-річчю утворення ПРПА (м. Ростов-на-Дону)

1. Мета проведення представницького заходу: здійснення повноважень Державної Ради Республіки Крим.

2. Кількість учасників від Державної Ради Республіки Крим у представницькому заході: 4 особи.

3. Заходи програми:

*Постанова публыкуэться без кошторису.

№ з/п	Дата, час	Заходи, місце проведення	Відповідальні особи
1	2	3	4
1.	22—24 квітня 2026 року	Транспортне забезпечення службовим автотранспортом Голови Державної Ради Республіки Крим Константинова В. А., заступника Голови Державної Ради Республіки Крим Пономаренко А. А.	Чернова М. О.
2.	23 квітня 2026 року	Участь делегації Державної Ради Республіки Крим у розширеному засіданні Ради Південно-Російської парламентської асоціації, присвяченому 25-річчю заснування ПРПА (м. Ростов-на-Дону) (сувенірна продукція)	Константинов В. А., Пономаренко А. А., Прядко А. О., Рубель Г. Д., Чернова М. О.

4. Джерело фінансування: кошти бюджету Республіки Крим, головними розпорядниками яких є Апарат Державної Ради Республіки Крим і Управління справами Державної Ради Республіки Крим.

5. Відповідальні за організацію та забезпечення заходу: керівник Апарату Державної Ради Республіки Крим Дворченко Н. В., керуючий справами Державної Ради Республіки Крим Чернова М. О.

_____

ПОСТАНОВА ПРЕЗИДІЇ
ДЕРЖАВНОЇ РАДИ РЕСПУБЛІКИ КРИМ

285 ПРО ПРОВЕДЕННЯ З 25 ДО 29 КВІТНЯ 2026 РОКУ ПРЕДСТАВНИЦЬКОГО ЗАХОДУ НЕПРОТОКОЛЬНОГО ХАРАКТЕРУ — УЧАСТІ ДЕЛЕГАЦІЇ ДЕРЖАВНОЇ РАДИ РЕСПУБЛІКИ КРИМ У ЗАХОДАХ РАДИ ЗАКОНОДАВЦІВ РОСІЙСЬКОЇ ФЕДЕРАЦІЇ (м. САНКТ-ПЕТЕРБУРГ)

Згідно з підпунктом 4 пункту 4 розділу I та підпунктом 4 пункту 2 розділу II Положення про представницькі заходи, затвердженого Постановою Державної Ради Республіки Крим від 22 лютого 2017 року № 1477-1/17 «Про регулювання деяких питань, пов’язаних з порядком проведення представницьких заходів та здійснення витрат на проведення цих заходів», листом першого заступника Голови Ради Федерації Федеральних Зборів Російської Федерації Яцкіна А. В. від 19 лютого 2026 року № 5.8.3-05/216

Президія Державної Ради Республіки Крим п о с т а н о в л я є:

1. Провести з 25 до 29 квітня 2026 року представницький захід непротокольного характеру — участь делегації Державної Ради Республіки Крим у заходах Ради законодавців Російської Федерації (м. Санкт-Петербург).

2. Затвердити склад делегації Державної Ради Республіки Крим для участі у представницькому заході, зазначеному в пункті 1 цієї Постанови:

Константинов Володимир Андрійович — Голова Державної Ради Республіки Крим;

Прядко Анастасія Олегівна — заступник голови Комітету Державної Ради Республіки Крим з питань інформаційної політики, інформаційних технологій та зв’язку;

Трофимов Сергій Анатолійович — голова Комітету Державної Ради Республіки Крим з питань законодавства.

3. Затвердити програму проведення представницького заходу, зазначеного в пункті 1 цієї Постанови (додається).

4. Апарату Державної Ради Республіки Крим забезпечити в межах своїх повноважень організацію представницького заходу, зазначеного в пункті 1 цієї Постанови, і провести оплату витрат на відрядження, пов’язаних з переїздом і проживанням, іншими обов’язковими платежами та зборами, добовими в межах Російської Федерації, за рахунок коштів бюджету Республіки Крим, головним розпорядником яких є Апарат Державної Ради Республіки Крим.

5. Управлінню справами Державної Ради Республіки Крим:

1) забезпечити службовим автотранспортом Голову Державної Ради Республіки Крим Константинова В. А. — легковим автомобілем з водієм для переїзду маршрутом Мінеральні Води (аеропорт) — Сімферополь з 28 до 29 квітня 2026 року;

2) з метою забезпечення участі Голови Державної Ради Республіки Крим Константинова В. А. у представницькому заході, зазначеному у пункті 1 цієї Постанови, направити службовий автотранспорт — легковий автомобіль, закріплений за радником Голови Державної Ради Республіки Крим Секретаріату Голови Державної Ради Республіки Крим та його заступників Апарату Державної Ради Республіки Крим Зубковим В. С. з правом безпосереднього управління, для переїзду маршрутом Сімферополь — Мінеральні Води (аеропорт) — Сімферополь з 27 до 29 квітня 2026 року.

Перший заступник Голови Державної Ради Республіки Крим С. ЦЕКОВ

м. Сімферополь, 20 квітня 2026 року
№ п432-3/26

ЗАТВЕРДЖЕНО
Постановою Президії
Державної Ради
Республіки Крим
від 20.04.2026 р. № п432-3/26

ПРОГРАМА
проведення з 25 до 29 квітня 2026 року представницького заходу непротокольного характеру — участі делегації Державної Ради Республіки Крим у заходах Ради законодавців Російської Федерації (м. Санкт-Петербург)

1. Мета проведення представницького заходу: здійснення повноважень Державної Ради Республіки Крим.

2. Кількість учасників від Державної Ради Республіки Крим у представницькому заході: 3 особи.

3. Заходи програми:

№ з/п	Дата, час	Заходи, місце проведення	Відповідальні особи
1	2	3	4
1.	25—27 квітня 2026 року	Участь делегації Державної Ради Республіки Крим у заходах Ради законодавців Російської Федерації (м. Санкт-Петербург)	Константинов В. А., Прядко А. О., Трофимов С. А., Чернова М. О.
2.	27—29 квітня 2026 року	Транспортне забезпечення службовим автотранспортом Голови Державної Ради Республіки Крим Константинова В. А.	Чернова М. О.

4. Джерело фінансування: кошти бюджету Республіки Крим, головними розпорядниками яких є Апарат Державної Ради Республіки Крим і Управління справами Державної Ради Республіки Крим.

5. Відповідальні за організацію та забезпечення заходу: керівник Апарату Державної Ради Республіки Крим Дворченко Н. В., керуючий справами Державної Ради Республіки Крим Чернова М. О.

_____

ПОСТАНОВА
ПРЕЗИДІЇ ДЕРЖАВНОЇ РАДИ РЕСПУБЛІКИ КРИМ

286 ПРО НАГОРОДЖЕННЯ МЕДАЛЛЮ «ЗА ВІДЗНАКУ В ПРАЦІ» СУПРУНЮКА Є. В.

Президія Державної Ради Республіки Крим п о с т а н о в л я є:

За значний особистий внесок у відродження та розвиток білоруської національної культури в Республіці Крим, плідну громадську діяльність, сумлінну працю, високий професіоналізм і у зв'язку з 35-річчям від дня заснування першого Кримського білоруського товариства нагородити медаллю «За відзнаку в праці»

Супрунюка Євгена Володимировича — голову Кримської республіканської культурно-просвітницької громадської організації білорусів «Сябри».

Перший заступник Голови Державної Ради Республіки Крим А. КОЗИРЄВ

м. Сімферополь, 23 квітня 2026 року
№ п435-3/26

_____

ПОСТАНОВА
ПРЕЗИДІЇ ДЕРЖАВНОЇ РАДИ РЕСПУБЛІКИ КРИМ

287 ПРО НАГОРОДЖЕННЯ ПРАЦІВНИКІВ РІЗНИХ ГАЛУЗЕЙ

Президія Державної Ради Республіки Крим п о с т а н о в л я є:

1. За значний особистий внесок у розвиток ветеранського руху, героїко-патріотичне виховання молоді, активну життєву позицію, багаторічну сумлінну працю, у зв'язку з 82-ю річницею визволення Криму від німецько-фашистських загарбників і 81-ю річницею Перемоги у Великій Вітчизняній війні 1941—1945 рр. нагородити медаллю «За мужність і доблесть»:

Анісімову Галину Федорівну — ветерана Великої Вітчизняної війни 1941—1945 рр., члена Кримського республіканського Союзу ветеранів та інвалідів війни, праці, військової служби і правоохоронних органів, члена Сімферопольської міської організації блокадників міста-героя Ленінграда;

Долженко Тамару Федорівну — ветерана Великої Вітчизняної війни 1941—1945 рр., члена Кримського республіканського Союзу ветеранів та інвалідів війни, праці, військової служби і правоохоронних органів, члена Кримської республіканської громадської організації соціальної підтримки ветеранів та інвалідів колишніх неповнолітніх в'язнів — жертв нацизму;

Руднєву Антоніну Андріївну — ветерана Великої Вітчизняної війни 1941—1945 рр., члена Кримського республіканського Союзу ветеранів та інвалідів війни, праці, військової служби і правоохоронних органів, члена Сімферопольської міської організації блокадників міста-героя Ленінграда;

Степанову Валентину Миколаївну — ветерана Великої Вітчизняної війни 1941—1945 рр., члена Кримського республіканського Союзу ветеранів та інвалідів війни, праці, військової служби і правоохоронних органів, члена Кримської республіканської громадської організації соціальної підтримки ветеранів та інвалідів колишніх неповнолітніх в'язнів — жертв нацизму.

2. За видатний особистий внесок у пошукову справу, активну військово-патріотичну діяльність, заслуги у розшуку, встановленні і увічненні невідомих імен захисників і визволителів Криму нагородити медаллю «За заслуги у пошуковій справі»:

Дерьогіна Олега Вікторовича — пошуковця загону «Рубіж» Регіональної громадської організації «Севастопольське об'єднання пошукових загонів «Обов'язок»;

Жаботинського Сергія Миколайовича — пошуковця Кримської регіональної громадської організації «Пошукове об'єднання «Спадщина», директора муніципальної бюджетної установи культури «Музей бойової слави Ленінського району»;

Кутахіна Павла Миколайовича — пошуковця загону «Севастополь» Регіональної громадської організації «Севастопольське об'єднання пошукових загонів «Обов'язок»;

Меринова Юрія В'ячеславовича — пошуковця Кримської регіональної громадської організації «Пошукове об'єднання «Спадщина».

3. За значний особистий внесок у розвиток музейної справи, збереження та популяризацію історико-культурної спадщини Республіки Крим і у зв'язку з Міжнародним днем музеїв:

1) нагородити медаллю «За відзнаку в праці»:

Биковську Наталію Володимирівну — заступника генерального директора державної бюджетної установи Республіки Крим «Східно-Кримський історико-культурний музей-заповідник», м. Керч;

Кучеревську Ніну Львівну — завідувачку відділу «Лапідарій» державної бюджетної установи Республіки Крим «Східно-Кримський історико-культурний музей-заповідник», м. Керч;

Михайлюк Наталію Володимирівну — організатора екскурсій відділу науково-просвітницької роботи державної бюджетної установи Республіки Крим «Східно-Кримський історико-культурний музей-заповідник», м. Керч;

2) присвоїти почесне звання «Заслужений працівник культури Республіки Крим»:

Бліновій Людмилі Валентинівні — науковому секретареві державної бюджетної установи Республіки Крим «Східно-Кримський історико-культурний музей-заповідник», м. Керч;

Мухтерем Тефіде Усеїнівні — завідувачці відділу музею — Музею двічі Героя Радянського Союзу Амет-Хана Султана (м. Алупка) на правах відділу державної бюджетної установи Республіки Крим «Кримсько-татарський музей культурно-історичної спадщини», м. Ялта;

Погореловій Надії Миколаївні — екскурсоводові відділу культурно-просвітницької роботи державної бюджетної установи Республіки Крим «Центральний музей Таврид»;

3) нагородити Грамотою Президії Державної Ради Республіки Крим

Марченко Євгенію Анатоліївну — менеджера зі зв'язків з громадськістю державної бюджетної установи Республіки Крим «Східно-Кримський історико-культурний музей-заповідник», м. Керч.

Перший заступник Голови Державної Ради Республіки Крим А. КОЗИРЄВ

м. Сімферополь, 5 травня 2026 року
№ п441-3/26

ПОСТАНОВА
ПРЕЗИДІЇ ДЕРЖАВНОЇ РАДИ РЕСПУБЛІКИ КРИМ

288 ПРО ПОПЕРЕДНІЙ РОЗГЛЯД ПИТАННЯ «ПРО ДОПОВІДЬ УПОВНОВАЖЕНОГО З ПРАВ ДИТИНИ У РЕСПУБЛІЦІ КРИМ САВЧЕНКО С. Б. ПРО РЕЗУЛЬТАТИ СВОЄЇ ДІЯЛЬНОСТІ ЗА 2025 РІК»

Згідно з пунктом 3 частини 5 і частиною 6 статті 16 Закону Республіки Крим від 15 травня 2014 року № 2-ЗРК «Про Державну Раду Республіки Крим — Парламент Республіки Крим», заслухавши доповідь Уповноваженого з прав дитини в Республіці Крим Савченко С. Б. про результати своєї діяльності за 2025 рік,

Президія Державної Ради Республіки Крим п о с т а н о в л я є:

1. Доповідь Уповноваженого з прав дитини в Республіці Крим Савченко С. Б. про результати своєї діяльності за 2025 рік взяти до відома.

2. Комітету Державної Ради Республіки Крим з питань освіти та науки забезпечити розгляд на черговому засіданні Державної Ради Республіки Крим доповіді Уповноваженого з прав дитини в Республіці Крим Савченко С. Б. про результати своєї діяльності за 2025 рік.

Перший заступник Голови Державної Ради Республіки Крим А. КОЗИРЄВ

м. Сімферополь, 12 травня 2026 року
№ п444-3/26

ПОСТАНОВА
ПРЕЗИДІЇ ДЕРЖАВНОЇ РАДИ РЕСПУБЛІКИ КРИМ

289 ПРО ІНФОРМАЦІЮ ГОЛОВИ КОМІТЕТУ ДЕРЖАВНОЇ РАДИ РЕСПУБЛІКИ КРИМ З ПИТАНЬ СОЦІАЛЬНОЇ ПОЛІТИКИ ХУТОРЕНКО Ж. Л. ПРО СОЦІАЛЬНУ ПІДТРИМКУ ВЕТЕРАНІВ ВЕЛИКОЇ ВІТЧИЗНЯНОЇ ВІЙНИ ДО 81-ї РІЧНИЦІ ПЕРЕМОГИ У ВЕЛИКІЙ ВІТЧИЗНЯНІЙ ВІЙНІ 1941—1945 РОКІВ

Згідно з пунктом 22 частини 5 і частиною 6 статті 16 Закону Республіки Крим від 15 травня 2014 року № 2-ЗРК «Про Державну Раду Республіки Крим — Парламент Республіки Крим», заслухавши інформацію голови Комітету Державної Ради Республіки Крим з питань соціальної політики Хуторенко Ж. Л. про соціальну підтримку ветеранів Великої Вітчизняної війни до 81-ї річниці Перемоги у Великій Вітчизняній війні 1941—1945 років,

Президія Державної Ради Республіки Крим п о с т а н о в л я є:

Інформацію голови Комітету Державної Ради Республіки Крим з питань соціальної політики Хуторенко Ж. Л. про соціальну підтримку ветеранів Великої Вітчизняної війни до 81-ї річниці Перемоги у Великій Вітчизняній війні 1941—1945 років, взяти до відома.

Перший заступник Голови Державної Ради Республіки Крим А. КОЗИРЄВ

м. Сімферополь, 12 травня 2026 року
№ п445-3/26

ПОСТАНОВА
ПРЕЗИДІЇ ДЕРЖАВНОЇ РАДИ РЕСПУБЛІКИ КРИМ

290 ПРО ІНФОРМАЦІЮ ДЕПУТАТА ДЕРЖАВНОЇ РАДИ РЕСПУБЛІКИ КРИМ ГРИДЧИНОЇ А. С. ПРО СВОЮ ДІЯЛЬНІСТЬ

Заслухавши інформацію депутата Державної Ради Республіки Крим Гридчиної А. С. про свою діяльність,

Президія Державної Ради Республіки Крим п о с т а н о в л я є:

Інформацію депутата Державної Ради Республіки Крим Гридчиної А. С. про свою діяльність взяти до відома.

Перший заступник Голови Державної Ради Республіки Крим А. КОЗИРЄВ

м. Сімферополь, 12 травня 2026 року
№ п446-3/26

ПОСТАНОВА
ПРЕЗИДІЇ ДЕРЖАВНОЇ РАДИ РЕСПУБЛІКИ КРИМ

291 ПРО ПРОВЕДЕННЯ ЗАСІДАННЯ ЧЕТВЕРТОЇ СЕСІЇ ДЕРЖАВНОЇ РАДИ РЕСПУБЛІКИ КРИМ ТРЕТЬОГО СКЛИКАННЯ 27 ТРАВНЯ 2026 РОКУ

Згідно з пунктом 3 частини 5 статті 16 Закону Республіки Крим від 15 травня 2014 року № 2-ЗРК «Про Державну Раду Республіки Крим — Парламент Республіки Крим»

Президія Державної Ради Республіки Крим п о с т а н о в л я є:

1. Провести засідання четвертої сесії Державної Ради Республіки Крим третього скликання 27 травня 2026 року.

2. Відповідальним комітетам Державної Ради Республіки Крим розглянути проекти законів Республіки Крим і проекти нормативних правових та інших актів Державної Ради Республіки Крим, що надійшли в установленому порядку до комітетів, та за підсумками розгляду внести пропозиції щодо внесення їх до проекту порядку денного засідання четвертої сесії Державної Ради Республіки Крим третього скликання 27 травня 2026 року.

Перший заступник Голови Державної Ради Республіки Крим А. КОЗИРЄВ

м. Сімферополь, 12 травня 2026 року
№ п447-3/26

_____

ПОСТАНОВА
ПРЕЗИДІЇ ДЕРЖАВНОЇ РАДИ РЕСПУБЛІКИ КРИМ

292 ПРО ПРИЗНАЧЕННЯ ПРЕМІЙ ДЕРЖАВНОЇ РАДИ РЕСПУБЛІКИ КРИМ ПЕДАГОГІЧНИМ ТА НАУКОВО-ПЕДАГОГІЧНИМ ПРАЦІВНИКАМ

Згідно з пунктом 7 Положення про премії Державної Ради Республіки Крим педагогічним і науково-педагогічним працівникам, затвердженого Постановою Державної Ради Республіки Крим від 16 вересня 2015 року № 739-1/15, з метою піднесення престижу професії вчителя, підвищення ролі та авторитету педагога у суспільстві, стимулювання творчої результативної роботи педагогічних та науково-педагогічних працівників, фінансової підтримки педагогічних та науково-педагогічних працівників

Президія Державної Ради Республіки Крим п о с т а н о в л я є:

1. За особливі успіхи у навчанні та вихованні учнів, високі результати педагогічної та науково-педагогічної діяльності, підготовку переможців регіональних етапів Всеросійської олімпіади школярів, діяльність, спрямовану на реалізацію конституційних прав громадян на здобуття доступної та якісної освіти, призначити у 2026 році премії Державної Ради Республіки Крим педагогічним та науково-педагогічним працівникам у розмірі 32000,0 рубля кожна:

Бабичу Олександру Віталійовичу — педагогові додаткової освіти муніципального бюджетного загальноосвітнього закладу «Школа імені М. В. Старшинова м. Феодосії Республіки Крим»;

Власенко Світлані Віталіївні — вчителеві фізики та математики державного бюджетного загальноосвітнього закладу Республіки Крим «Сімферопольська спеціальна школа-інтернат № 2»;

Гобелі Юлії Ігорівні — вчителеві англійської мови муніципального бюджетного загальноосвітнього закладу «Чорноморська середня школа № 1 імені Миколи Кудрі» муніципального утворення Чорноморський район Республіки Крим;

Григоренко Олені Валентинівні — вчителеві російської мови та літератури муніципального бюджетного загальноосвітнього закладу «Братський навчально-виховний комплекс» муніципального утворення Красноперекопський район Республіки Крим;

Дорошенко Ользі Всеволодівні — вчителеві математики муніципального бюджетного загальноосвітнього закладу «Середня загальноосвітня школа № 27 імені Героя Радянського Союзу В. Ф. Маргелова» муніципального утворення міський округ Сімферополь Республіки Крим;

Жаворонок Оксані Анатоліївні — вчителеві початкових класів муніципального бюджетного загальноосвітнього закладу «Новоандріївська школа імені повного кавалера ордена Слави Осипова Василя Олексійовича» Сімферопольського району Республіки Крим;

Зеновій Ганні Володимирівні — вчителеві історії та суспільствознавства муніципального бюджетного загальноосвітнього закладу «Ізобільненська середня загальноосвітня школа — дитячий садок імені Г. О. Романенка» Нижньогірського району Республіки Крим;

Кріль Ганні В'ячеславівні — вчителеві російської мови та літератури муніципального бюджетного загальноосвітнього закладу «Середня загальноосвітня школа № 3 з кримськотатарською мовою навчання» міста Судака Республіки Крим;

Куртсеїтовій Ельзарі Ібраїмівні — вчителеві англійської мови муніципального бюджетного загальноосвітнього закладу «Зеленогорська середня школа» Білогірського району Республіки Крим;

Лєшкевич Єлизаветі Вікторівні — вчителеві фізики муніципального бюджетного загальноосвітнього закладу «Кіровська школа-гімназія № 2» Кіровського району Республіки Крим;

Лешковій Лілії Володимирівні — вчителеві російської мови та літератури муніципального бюджетного загальноосвітнього закладу «Середня загальноосвітня школа № 4 імені Героя Радянського Союзу Калоєва Олександра Олександровича» міста Армянська Республіки Крим;

Ліньовій Марині Валентинівні — вчителеві російської мови та літератури муніципального бюджетного загальноосвітнього закладу «Сакська середня школа № 3 імені кавалера Ордена Слави 3-го ступеня Івана Івановича Морозова» міста Саки Республіки Крим;

Макаровій Валентині Миколаївні — вчителеві хімії муніципального бюджетного загальноосвітнього закладу «Роздольненська школа-гімназія № 2 ім. Леоніда Рябики» Роздольненського району Республіки Крим;

Маркешину Костянтину Сергійовичу — вчителеві російської мови та літератури муніципального бюджетного загальноосвітнього закладу «Молодіжненська школа № 2» Сімферопольського району Республіки Крим;

Медведєвій Ядвізі Владиславівні — вчителеві англійської мови муніципального бюджетного загальноосвітнього закладу «Гімназія імені Андрєєва Миколи Родіоновича» міста Бахчисарай Республіки Крим;

Мельничуку Миколі Миколайовичу — вчителеві технології муніципального загальноосвітнього закладу «Кондратьєвська школа» Джанкойського району Республіки Крим;

Найдьоновій Тетяні Дмитрівні — вчителеві німецької мови муніципального бюджетного загальноосвітнього закладу «Гімназія імені Іллі Сельвінського міста Євпаторії Республіки Крим»;

Пиндику Івану Васильовичу — вчителеві інформатики муніципального бюджетного загальноосвітнього закладу «Первомайська школа № 2 Первомайського району Республіки Крим»;

Савельєвій Світлані Григорівні — вчителеві історії та суспільствознавства муніципального бюджетного загальноосвітнього закладу «Ялтинська середня школа-ліцей № 9» муніципального округу міста-курорту Ялта Республіки Крим;

Сейтхалієвій Нуріє Ремзіївні — вчителеві початкових класів муніципального бюджетного загальноосвітнього закладу «Червоннівська середня школа» Сакського району Республіки Крим;

Старченко Людмилі Юріївні — вчителеві математики муніципального загальноосвітнього закладу «Партенітська школа імені двічі Героя Радянського Союзу Андрія Антоновича Гречка» міста Алушти;

Стафікопуло Ірині Миколаївні — вчителеві хімії муніципального бюджетного загальноосвітнього закладу міста Керчі Республіки Крим «Школа № 12 імені Героя Радянського Союзу М. О. Бєлякова»;

Ульяновій Світлані Адамівні — вихователеві муніципального бюджетного дошкільного навчального закладу (ясла-садок) № 1 «Ромашка» муніципального утворення «Міський округ Красноперекопськ» Республіки Крим;

Філоненко Оксані Сергіївні — вчителеві російської мови та літератури муніципального бюджетного загальноосвітнього закладу «Петровська школа № 2» Красногвардійського району Республіки Крим;

Хмелевській Валентині Олексіївні — педагогові-психологу муніципального бюджетного загальноосвітнього закладу «Совєтська середня школа № 2 імені Героя Радянського Союзу Петра Петровича Ісаїчкіна» Совєтського району Республіки Крим;

Хохловій Тетяні Сергіївні — вчителеві початкових класів муніципального загальноосвітнього закладу міста Джанкоя Республіки Крим ліцею «Багаторівневий освітній комплекс № 2 імені Героя Радянського Союзу Марії Карпівни Байди»;

Цєліковській Тетяні Анатоліївні — вчителеві інформатики муніципального бюджетного загальноосвітнього закладу «Ліцей Кримської весни» Сімферопольського району Республіки Крим;

Шатило Валентині Олександрівні — вчителеві фізики муніципального бюджетного загальноосвітнього закладу «Уварівська середня загальноосвітня школа» Ленінського району Республіки Крим.

2. Управлінню справами Державної Ради Республіки Крим виготовити свідоцтва встановленого Президією Державної Ради Республіки Крим зразка про призначення премій Державної Ради Республіки Крим педагогічним та науково-педагогічним працівникам особам, зазначеним у пункті 1 цієї Постанови.

3. Направити цю Постанову до Міністерства освіти, науки та молоді Республіки Крим.

Перший заступник Голови Державної Ради Республіки Крим А. КОЗИРЄВ

м. Сімферополь, 12 травня 2026 року
№ п448-3/26

_____

ПОСТАНОВА
ПРЕЗИДІЇ ДЕРЖАВНОЇ РАДИ РЕСПУБЛІКИ КРИМ

293 ПРО НАГОРОДЖЕННЯ ПРАЦІВНИКІВ РІЗНИХ ГАЛУЗЕЙ

Президія Державної Ради Республіки Крим п о с т а н о в л я є:

1. За досягнуті трудові заслуги, значний особистий внесок у розвиток хімічної промисловості Республіки Крим, підвищення якості виробленої продукції, високий професіоналізм і у зв'язку з Днем хіміка:

1) нагородити медаллю «За відзнаку в праці»:

Маслову Наталію Олександрівну — лаборанта хімічного аналізу 4-го розряду відділу технічного контролю та аналітичних лабораторій акціонерного товариства «Кримський содовий завод», м. Красноперекопськ;

Самойленко Юлію Іванівну — диспетчера виробничо-технічного відділу акціонерного товариства «Бром», м. Красноперекопськ;

Станішевського Володимира Марковича — начальника цеху № 1 (виробництво брому та бромистих сполук) акціонерного товариства «Бром», м. Красноперекопськ;

2) нагородити Грамотою Президії Державної Ради Республіки Крим:

Ковтуна Андрія Павловича — слюсаря-ремонтника на виробництві пігментного діоксиду титану армянського філіалу товариства з обмеженою відповідальністю «Титанові Інвестиції»;

Кравченка Віталія Вікторовича — заступника начальника цеху електропостачання заводу акціонерного товариства «Кримський содовий завод», м. Красноперекопськ.

2. За значний внесок у розвиток бібліотечної справи в Республіці Крим, багаторічну сумлінну працю, високий професіоналізм і у зв'язку з Всеросійським днем бібліотек:

1) нагородити медаллю «За відзнаку в праці»:

Василенко Аллу Костянтинівну — методиста бібліотеки методико-бібліографічного відділу Роздольненської центральної районної бібліотеки імені А. І. Домбровського управління

централізованої бібліотечної системи муніципальної бюджетної установи культури «Міжселищний центр культури, дозвілля та бібліотечного обслуговування», Роздольненський район;

Грибову Лілію Євгенівну — головного бібліотекаря відділу краєзнавства державної бюджетної установи культури Республіки Крим «Кримська республіканська універсальна наукова бібліотека ім. І. Я. Франка»;

Люманову Зарему Абдуреїмівну — завідувачку відділу оброблення та організації каталогів державної бюджетної установи культури Республіки Крим «Кримська республіканська універсальна наукова бібліотека ім. І. Я. Франка»;

2) присвоїти почесне звання «Заслужений працівник культури Республіки Крим»

Колупаєвій Ользі Валеріївні — завідувачці науково-методичного відділу державної бюджетної установи культури Республіки Крим «Кримська республіканська універсальна наукова бібліотека ім. І. Я. Франка»;

3) нагородити Грамотою Президії Державної Ради Республіки Крим:

Курталієву Ельнару Рустемівну — завідувачку методичного відділу державної бюджетної установи культури Республіки Крим «Республіканська кримсько-татарська бібліотека ім. І. Гаспринського»;

Шосаїдову Гульнару Сурхунівну — провідного методиста методичного відділу державної бюджетної установи культури Республіки Крим «Республіканська кримсько-татарська бібліотека ім. І. Гаспринського».

3. За значний особистий внесок у реалізацію державної соціальної політики в Республіці Крим, високий професіоналізм і у зв'язку з Днем соціального працівника нагородити Грамотою Президії Державної Ради Республіки Крим:

Іванцова Тимофія Сергійовича — заступника начальника Інспекції з питань праці Республіки Крим — заступника головного державного інспектора праці в Республіці Крим;

Мартинець Тетяну Вікторівну — завідувачку відділу правового забезпечення, кадрової та аналітичної роботи Інспекції з питань праці Республіки Крим.

4. За заслуги у вихованні дітей, високий рівень турботи про їх здоров'я, освіту, фізичний, духовний та моральний розвиток, а також за зміцнення сімейних традицій нагородити медаллю «Батьківська доблесть»:

Луценко Олену Костянтинівну — мати п'ятьох дітей, м. Саки;

Луценка Юрія Степановича — батька п'ятьох дітей, м. Саки.

5. За значний особистий внесок у розвиток казначейської системи в Республіці Крим, сумлінну працю, високий професіоналізм і у зв'язку з 50-річчям від дня народження нагородити Грамотою Президії Державної Ради Республіки Крим

Шаєр Марину Олександрівну — старшого скарбника відділу № 14 Управління Федерального казначейства у Республіці Крим, м. Саки.

Перший заступник Голови Державної Ради Республіки Крим А. КОЗИРЄВ

м. Сімферополь, 12 травня 2026 року
№ п449-3/26

ПОСТАНОВА
ПРЕЗИДІЇ ДЕРЖАВНОЇ РАДИ РЕСПУБЛІКИ КРИМ

294 ПРО ПРОВЕДЕННЯ ЗАОЧНОГО ГОЛОСУВАННЯ ЧЕРЕЗ ОПИТУВАННЯ ДЕПУТАТІВ ДЕРЖАВНОЇ РАДИ РЕСПУБЛІКИ КРИМ

Згідно з частиною 1 статті 46, частиною 1 статті 76, главою 7-1 розділу III Регламенту Державної Ради Республіки Крим

Президія Державної Ради Республіки Крим п о с т а н о в л я є:

1. Провести 15 травня 2026 року заочне голосування через опитування депутатів Державної Ради Республіки Крим щодо проектів постанов, зазначених у пункті 2 цієї Постанови.

2. Включити до переліку питань, що виносяться на заочне голосування через опитування депутатів Державної Ради Республіки Крим, такі питання:

про прийняття поданого депутатом Державної Ради Республіки Крим Константиновим В. А. проекту постанови Державної Ради Республіки Крим «Про Тихомирова О. М.» (реєстр. № 728/30-10) у цілому;

про прийняття поданого депутатом Державної Ради Республіки Крим Константиновим В. А. проекту постанови Державної Ради Республіки Крим «Про дострокове припинення повноважень депутата Державної Ради Республіки Крим третього скликання Тихомирова О. М.» (реєстр. № 729/30-10) у цілому;

про прийняття внесеного депутатом Державної Ради Республіки Крим Трофимовим С. А. проекту постанови Державної Ради Республіки Крим «Про проекти федеральних законів» (реєстр. № 730/30-10) за основу і у цілому.

3. Структурному підрозділу Апарату Державної Ради Республіки Крим, що забезпечує підготовку засідань Державної Ради, підготувати лист заочного голосування депутата Державної Ради Республіки Крим з питань, зазначених у пункті 2 цієї Постанови, а також пакет документів до них і 14 травня 2026 року направити зазначені вище документи в електронному вигляді на адреси електронної пошти депутатів Державної Ради Республіки Крим та інших зацікавлених органів (посадових осіб).

4. Депутатам Державної Ради Республіки Крим з метою висловлення своєї думки із зазначених вище питань заповнити відповідні графи листа заочного голосування депутата Державної Ради Республіки Крим (проголосувати) і підписати кожну сторінку в ньому і 15 травня 2026 року з 09:00 до 09:30 направити на адресу електронної пошти perevod@crimea. gov.ru відсканованої копії заповненого та підписаного листа заочного голосування депутата Державної Ради Республіки Крим.

5. Лічильній комісії Державної Ради Республіки Крим зібратися на засідання 15 травня 2026 року до 09:50 з метою підбиття підсумків заочного голосування через опитування депутатів Державної Ради Республіки Крим з питань, зазначених у пункті 2 цієї Постанови, і довести своє рішення до відома депутатів Державної Ради Республіки Крим через розміщення на офіційному сайті Державної Ради Республіки Крим 15 травня 2026 року до 10:00.

Перший заступник Голови Державної Ради Республіки Крим А. КОЗИРЄВ

м. Сімферополь, 14 травня 2026 року
№ п450-3/26

_____

ПОСТАНОВА ПРЕЗИДІЇ
ДЕРЖАВНОЇ РАДИ РЕСПУБЛІКИ КРИМ

295 ПРО ПРОВЕДЕННЯ З 22 ДО 24 ТРАВНЯ 2026 РОКУ ПРЕДСТАВНИЦЬКОГО ЗАХОДУ НЕПРОТОКОЛЬНОГО ХАРАКТЕРУ — УЧАСТІ ЗАСТУПНИКА ГОЛОВИ ДЕРЖАВНОЇ РАДИ РЕСПУБЛІКИ КРИМ ТІППА А. А. У ВСЕРОСІЙСЬКІЙ СТРАТЕГІЧНІЙ СЕСІЇ «РЕАЛІЗАЦІЯ ДЕРЖАВНОЇ НАЦІОНАЛЬНОЇ ПОЛІТИКИ: ЕФЕКТИВНІ МЕТОДИ, МІЖВІДОМЧА ВЗАЄМОДІЯ ТА ІНТЕГРАЦІЙНІ ПРОЦЕСИ» (м. ДОНЕЦЬК, ДОНЕЦЬКА НАРОДНА РЕСПУБЛІКА)

Згідно з підпунктом 4 пункту 4 розділу I та підпунктом 4 пункту 2 розділу II Положення про представницькі заходи, затвердженого Постановою Державної Ради Республіки Крим від 22 лютого 2017 року № 1477-1/17 «Про регулювання деяких питань, пов’язаних з порядком проведення представницьких заходів та здійснення витрат на проведення цих заходів», листом Глави Донецької Народної Республіки Пушиліна Д. В. від 15 квітня 2026 року № 501/Г-26

Президія Державної Ради Республіки Крим п о с т а н о в л я є:

1. Провести з 22 до 24 травня 2026 року представницький захід непротокольного характеру — участь заступника Голови Державної Ради Республіки Крим Тіппа А. А. у Всеросійській

стратегічній сесії «Реалізація державної національної політики: ефективні методи, міжвідомча взаємодія та інтеграційні процеси» (м. Донецьк, Донецька Народна Республіка).

2. Затвердити програму проведення представницького заходу, зазначеного в пункті 1 цієї Постанови, та зведений кошторис витрат на його проведення (додаються)*.

3. Апарату Державної Ради Республіки Крим забезпечити в межах своїх повноважень організацію представницького заходу, зазначеного в пункті 1 цієї Постанови, і провести оплату витрат на відрядження, пов'язаних з переїздом і проживанням, іншими обов'язковими платежами та зборами, добовими в межах Російської Федерації, за рахунок коштів бюджету Республіки Крим, головним розпорядником яких є Апарат Державної Ради Республіки Крим.

4. Управлінню справами Державної Ради Республіки Крим:

1) здійснити витрати згідно зі зведеним кошторисом витрат на проведення представницького заходу, зазначеного в пункті 1 цієї Постанови, за рахунок коштів бюджету Республіки Крим, головним розпорядником яких є Управління справами Державної Ради Республіки Крим;

2) забезпечити заступника Голови Державної Ради Республіки Крим Тіппа А. А. службовим автотранспортом (легковим автомобілем) з водієм для переїзду з 22 до 24 травня 2026 року маршрутом Сімферополь — місто Донецьк, Донецька Народна Республіка (з пересуванням містом) — місто Сімферополь.

Перший заступник Голови Державної Ради Республіки Крим А. КОЗИРЄВ

м. Сімферополь, 20 травня 2026 року
№ п451-3/26

ЗАТВЕРДЖЕНО
Постановою Президії
Державної Ради
Республіки Крим
від 20.05.2026 р. № п451-3/26

ПРОГРАМА
проведення з 22 до 24 травня 2026 року представницького заходу непротокольного характеру — участі заступника Голови Державної Ради Республіки Крим Тіппа А. А. у Всеросійській стратегічній сесії «Реалізація державної національної політики: ефективні методи, міжвідомча взаємодія та інтеграційні процеси» (м. Донецьк, Донецька Народна Республіка).

1. Мета проведення представницького заходу: здійснення повноважень Державної Ради Республіки Крим.

2. Кількість учасників від Державної Ради Республіки Крим: 1 особа.

3. Заходи програми:

№ з/п	Дата, час	Заходи, місце проведення	Відповідальні особи
1.	22—24 травня 2026 року	Транспортне забезпечення заступника Голови Державної Ради Республіки Крим Тіппа А. А.	Чернова М. О.
2.	23 травня 2026 року	Участь заступника Голови Державної Ради Республіки Крим Тіппа А. А. у Всеросійській стратегічній сесії «Реалізація державної національної політики: ефективні методи, міжвідомча взаємодія та інтеграційні процеси» (м. Донецьк, Донецька Народна Республіка) (сувенірна та інша подарункова продукція)	Тіппа А. А., Чернова М. О.

4. Джерело фінансування: кошти бюджету Республіки Крим, головними розпорядниками яких є Апарат Державної Ради Республіки Крим і Управління справами Державної Ради Республіки Крим.

5. Відповідальні за організацію та забезпечення заходу: керівник Апарату Державної Ради Республіки Крим Дворченко Н. В., керуючий справами Державної Ради Республіки Крим Чернова М. О.

_____

* Постанова публікується без кошторису.

ПОСТАНОВА ПРЕЗИДІЇ
ДЕРЖАВНОЇ РАДИ РЕСПУБЛІКИ КРИМ

296 ПРО ФОРМУВАННЯ ПРОЕКТУ ПОРЯДКУ ДЕННОГО ЗАСІДАННЯ ЧЕТВЕРТОЇ СЕСІЇ ДЕРЖАВНОЇ РАДИ РЕСПУБЛІКИ КРИМ ТРЕТЬОГО СКЛИКАННЯ 27 ТРАВНЯ 2026 РОКУ

Згідно з пунктом 3 частини 5 статті 16 Закону Республіки Крим від 15 травня 2014 року № 2-ЗРК «Про Державну Раду Республіки Крим — Парламент Республіки Крим»

Президія Державної Ради Республіки Крим п о с т а н о в л я є:

Сформувати проект порядку денного засідання четвертої сесії Державної Ради Республіки Крим третього скликання 27 травня 2026 року (додається).

Перший заступник Голови Державної Ради Республіки Крим А. КОЗИРЄВ

м. Сімферополь, 22 травня 2026 року
№ п453-3/26

Додаток
до Постанови Президії
Державної Ради
Республіки Крим
від 22.05.2026 р. № п453-3/26

Проект порядку денного засідання четвертої сесії Державної Ради Республіки Крим третього скликання 27 травня 2026 року

1. Про звіт про діяльність Рахункової палати Республіки Крим за 2025 рік.

Додонов С. В. — голова Рахункової палати РК

2. Про інформацію депутата Державної Ради Республіки Крим Доброрез О. Г. про свою діяльність.

Доброрез О. Г. — депутат ДР РК, голова Комітету ДР РК з питань промисловості, торгівлі та підприємництва

Законопроект, що приймається ДР РК у другому читанні

3. Про проект закону Республіки Крим «Про внесення змін до статей 2 і 4 Закону Республіки Крим «Про регіональний студентський (сімейний) капітал у Республіці Крим».

(Проект прийнято у першому читанні 21 квітня 2026 року.)

Хуторенко Ж. Л. — депутат ДР РК, голова Комітету ДР РК з питань соціальної політики

Законопроекти, що приймаються ДР РК у першому читанні

4. Про проект закону Республіки Крим «Про присвоєння місту Євпаторія Республіки Крим почесного звання Республіки Крим «Населений пункт військової доблесті».

Михайличенко І. М. — заступник Голови РМ РК

5. Про проект закону Республіки Крим «Про внесення змін до статті 3 Закону Республіки Крим «Про квотування і резервування робочих місць для інвалідів і громадян, які особливо потребують соціального захисту».

Романовська О. В. — заступник Голови РМ РК — міністр праці та соціального захисту РК

6. Про проект закону Республіки Крим «Про внесення змін до статей 12 і 13 Закону Республіки Крим «Про безкоштовну юридичну допомогу в Республіці Крим».

Єгоров Д. А. — перший заступник прокурора РК

7. Про проект закону Республіки Крим «Про внесення змін до закону Республіки Крим «Про визначення меж нотаріальних округів і кількості посад нотаріусів у нотаріальних округах у межах території Республіки Крим».

Лелеко А.С.— начальник Управління Міністерства юстиції РФ по РК

8. Про проект закону Республіки Крим «Про внесення зміни до закону Республіки Крим «Про визначення меж нотаріальних округів і кількості посад нотаріусів у нотаріальних округах у межах території Республіки Крим».

Лелеко А.С.— начальник Управління Міністерства юстиції РФ по РК

9. Про проект закону Республіки Крим «Про внесення змін до статей 8 і 17 Закону Республіки Крим «Про державні нагороди Республіки Крим».

Звьонзек Н. М. — депутат ДР РК, заступник Голови ДР РК

10. Про проект закону Республіки Крим «Про внесення змін до статей 3 і 16 Закону Республіки Крим «Про державні нагороди Республіки Крим».

Пономаренко А. А. — депутат ДР РК, голова Комітету ДР РК з питань культури, охорони культурної спадщини і спорту

11. Про проект закону Республіки Крим «Про внесення змін до Закону Республіки Крим «Про оплату праці осіб, які обіймають у державних органах Республіки Крим посади, що не є посадами державної цивільної служби Республіки Крим».

Ківіко І. В. — заступник Голови РМ РК — міністр фінансів РК

12. Про проект закону Республіки Крим «Про внесення змін до статей 24 і 32 Закону Республіки Крим «Про виконавчі органи Республіки Крим».

Куреньов І. М. — начальник Служби з мобілізаційної роботи і територіальної оборони РК

13. Про проект закону Республіки Крим «Про внесення змін до Закону Республіки Крим «Про архівну справу в Республіці Крим» і Закону Республіки Крим «Про надання органам місцевого самоврядування муніципальних утворень у Республіці Крим деяких державних повноважень Республіки Крим у сфері архівної справи».

Шантаєв Р. С. — депутат ДР РК, голова Комітету ДР РК з питань державного будівництва і місцевого самоврядування

14. Про проект закону Республіки Крим «Про внесення змін до Закону Республіки Крим «Про надання органам місцевого самоврядування муніципальних утворень у Республіці Крим деяких державних повноважень щодо забезпечення виплати щомісячної грошової винагороди радникам директорів з виховання та взаємодії з дитячими громадськими об'єднаннями муніципальних загальноосвітніх організацій».

Лаврик В. В. — міністр освіти, науки та молоді РК

15. Про проект закону Республіки Крим «Про внесення змін до Закону Республіки Крим «Про муніципальну службу в Республіці Крим».

Шимановський К. В. — голова Ялтинської міської ради РК

16. Про проект закону Республіки Крим «Про внесення змін до Закону Республіки Крим «Про Реєстр посад муніципальної служби в Республіці Крим».

Шимановський К. В. — голова Ялтинської міської ради РК

17. Про проект закону Республіки Крим «Про внесення змін до Закону Республіки Крим «Про охорону здоров'я в Республіці Крим».

Натаров О. О. — міністр охорони здоров'я РК

18. Про проект закону Республіки Крим «Про внесення змін до статті 13 Закону Республіки Крим «Про комісії у справах неповнолітніх та із захисту їх прав у Республіці Крим».

Крестьянінова О. А. — депутат ДР РК, голова Комітету з питань освіти та науки

19. Про проект закону Республіки Крим «Про внесення зміни до статті 20 Закону Республіки Крим «Про тваринний світ».

Берідзе К. М. — заступник міністра екології та природних ресурсів РК

Постанови ДР РК, що приймаються без поправок

20. Про затвердження членів Громадської палати Республіки Крим від Державної Ради Республіки Крим.

Шантаєв Р. С. — депутат ДР РК, голова Комітету ДР РК з питань державного будівництва і місцевого самоврядування

21. Про призначення на посади мирових суддів Республіки Крим.

Радіонов І. І. — голова Верховного Суду РК

Шантаєв Р. С. — депутат ДР РК, голова Комітету ДР РК з питань державного будівництва і місцевого самоврядування

22. Про доповідь Уповноваженого з прав дитини в Республіці Крим Савченко С. Б. про результати своєї діяльності за 2025 рік.

Савченко С. Б. — Уповноважений з прав дитини в РК

23. Про внесення змін до складу комітетів Державної Ради Республіки Крим.

Шантаєв Р. С. — депутат ДР РК, голова Комітету ДР РК з питань державного будівництва і місцевого самоврядування

24. Про узгодження відчуження нерухомого майна з власності Республіки Крим.

Кулініч Л. В. — міністр майнових і земельних відносин РК

25. Про узгодження безоплатної передачі нерухомого майна з власності Республіки Крим у муніципальну власність муніципального утворення муніципальний округ Судак Республіки Крим.

Кулініч Л. В. — міністр майнових і земельних відносин РК

26. Про узгодження безоплатної передачі нерухомого майна з власності Республіки Крим у муніципальну власність муніципального утворення міський округ Керч Республіки Крим.

Кулініч Л. В. — міністр майнових і земельних відносин РК

27. Про узгодження безоплатної передачі нерухомого майна з власності Республіки Крим у муніципальну власність муніципального утворення Совєтське сільське поселення Совєтського району Республіки Крим.

Масляник В. І. — голова Державного комітету з питань водного господарства та меліорації РК

ПОСТАНОВА ПРЕЗИДІЇ
ДЕРЖАВНОЇ РАДИ РЕСПУБЛІКИ КРИМ

297 ПРО ВНЕСЕННЯ ЗМІН ДО ПОСТАНОВИ ПРЕЗИДІЇ ДЕРЖАВНОЇ РАДИ РЕСПУБЛІКИ КРИМ ВІД 22 ТРАВНЯ 2026 РОКУ № п453-3/26 «ПРО ФОРМУВАННЯ ПРОЕКТУ ПОРЯДКУ ДЕННОГО ЗАСІДАННЯ ЧЕТВЕРТОЇ СЕСІЇ ДЕРЖАВНОЇ РАДИ РЕСПУБЛІКИ КРИМ ТРЕТЬОГО СКЛИКАННЯ 27 ТРАВНЯ 2026 РОКУ»

Згідно з пунктом 3 частини 5 статті 16 Закону Республіки Крим від 15 травня 2014 року № 2-ЗРК «Про Державну Раду Республіки Крим — Парламент Республіки Крим»

Президія Державної Ради Республіки Крим п о с т а н о в л я є:

Внести до Постанови Президії Державної Ради Республіки Крим від 22 травня 2026 року № п453-3/26 «Про формування проекту порядку денного засідання четвертої сесії Державної Ради Республіки Крим третього скликання 27 травня 2026 року» такі зміни:

Додаток до цієї Постанови доповнити питаннями такого змісту:

«Про проект закону Республіки Крим «Про затвердження укладення Угоди про встановлення кордону між суб'єктами Російської Федерації — Херсонською областю і Республікою Крим».

Тарасов Н. С. — міністр житлової політики та державного будівельного нагляду РК

Про проект закону Республіки Крим «Про внесення змін до Закону Республіки Крим «Про надання земельних ділянок, що перебувають у власності Республіки Крим або муніципальній власності, і деякі питання земельних відносин».

Кулініч Л. В. — міністр майнових і земельних відносин РК

Про проект закону Республіки Крим «Про внесення зміни до статті 3 Закону Республіки Крим «Про особливості надання земельних ділянок, що перебувають у власності Республіки Крим або у муніципальній власності, садівничим та городницьким некомерційним товариствам на території Республіки Крим і про внесення змін до деяких законів Республіки Крим».

Кулініч Л. В. — міністр майнових і земельних відносин РК

Про проект закону Республіки Крим «Про внесення змін до статей 1 і 25.1 Закону Республіки Крим «Про туристську діяльність у Республіці Крим».

Ганзій С. О. — міністр курортів і туризму РК

Про проекти федеральних законів.

Трофимов С. А. — депутат ДР РК, голова Комітету ДР РК з питань законодавства

Про проекти федеральних законів.

Трофимов С. А. — депутат ДР РК, голова Комітету ДР РК з питань законодавства

Про внесення змін до Постанови Державної Ради Республіки Крим від 29 жовтня 2025 року № 605-3/25 «Про затвердження Прогнозного плану (програми) приватизації майна, що перебуває у власності Республіки Крим, на 2026 рік».

Кулініч Л. В. — міністр майнових і земельних відносин РК

Про узгодження безоплатної передачі нерухомого майна з власності Республіки Крим у муніципальну власність муніципального утворення міський округ Сімферополь Республіки Крим.

Кулініч Л. В. — міністр майнових і земельних відносин РК

Про узгодження безоплатної передачі нерухомого майна з власності Республіки Крим у муніципальну власність муніципального утворення муніципальний округ Феодосія Республіки Крим.

Кулініч Л. В. — міністр майнових і земельних відносин РК

Про узгодження безоплатної передачі нерухомого майна з власності Республіки Крим у муніципальну власність муніципальних утворень Республіки Крим.

Кулініч Л. В. — міністр майнових і земельних відносин РК

Про узгодження безоплатної передачі нерухомого майна з власності Республіки Крим у муніципальну власність муніципального утворення міський округ Саки Республіки Крим.

Кудінов О. С. — міністр житлово-комунального господарства РК

Про узгодження безоплатної передачі нерухомого майна з власності Республіки Крим у муніципальну власність муніципального утворення міський округ Сімферополь Республіки Крим.

Кулініч Л. В. — міністр майнових і земельних відносин РК

Про внесення змін до Постанови Державної Ради Республіки Крим від 30 квітня 2014 року № 2085-6/14 «Про питання управління власністю Республіки Крим».

Кулініч Л. В. — міністр майнових і земельних відносин РК

Про внесення змін до Постанови Державної Ради Республіки Крим від 30 квітня 2014 року № 2085-6/14 «Про питання управління власністю Республіки Крим».

Кулініч Л. В. — міністр майнових і земельних відносин РК

Перший заступник Голови Державної Ради Республіки Крим А. КОЗИРЄВ

м. Сімферополь, 26 травня 2026 року
№ п461-3/26

_____

ПОСТАНОВА ПРЕЗИДІЇ
ДЕРЖАВНОЇ РАДИ РЕСПУБЛІКИ КРИМ

298 ПРО ПРИЗНАЧЕННЯ ПРЕМІЙ ДЕРЖАВНОЇ РАДИ РЕСПУБЛІКИ КРИМ, ПРИСВЯЧЕНИХ ПРОФЕСІЙНОМУ СВЯТУ — ДНЮ СОЦІАЛЬНОГО ПРАЦІВНИКА

Згідно з частиною 4 статті 15 Регламенту Державної Ради Республіки Крим, Постановою Державної Ради Республіки Крим від 22 жовтня 2015 року № 796-1/15 «Про премії Державної Ради Республіки Крим, присвячені професійному святу — Дню соціального працівника»

Президія Державної Ради Республіки Крим п о с т а н о в л я є:

1. Призначити в 2026 році 8 премій Державної Ради Республіки Крим, присвячених професійному святу — Дню соціального працівника, працівникам соціальної сфери і трудовим колективам установ соціальної сфери в розмірі 75000,0 рубля кожна за такими номінаціями:

1) «За високий професіоналізм, сумлінну працю, спрямовану на допомогу громадянам, які потребують соціальної підтримки»

Хорошуновій Азізі Саїтівні — психологу, фахівцю з охорони праці Державної бюджетної установи Республіки Крим «Солено-Озерський спеціальний будинок-інтернат для людей похилого віку та інвалідів»;

2) «За використання у своїй роботі теоретичних знань і практичних навичок, творчий підхід, новаторські ідеї та нові технології, що сприяють удосконаленню якості наданих соціальних послуг»

трудовому колективу державної бюджетної установи Республіки Крим «Комплексний центр соціального обслуговування громадян похилого віку та інвалідів м. Феодосії» в особі його представників: **Вербовій Наталії Володимирівні** — заступникові директора;

Смирновій Тетяні Леонідівні — завідувачці відділення соціального обслуговування вдома громадян похилого віку та інвалідів; **Шейхалієвій Аліє Сейранівні** — інструкторові з фізичної культури соціально-реабілітаційного відділення для дітей-інвалідів, дітей та підлітків з обмеженими можливостями;

3) «За ініціативу в роботі та удосконалення професійного рівня»:

Фалько Ларисі Віталіївні — вихователькі державної бюджетної установи Республіки Крим «Реабілітаційний центр для дітей та підлітків з обмеженими можливостями»;

Алієвій Ельмірі Халітівні — заступникові начальника управління з організації роботи служб обслуговування клієнтів Відділення Фонду пенсійного і соціального страхування Російської Федерації у Республіці Крим;

Самохваловій Марині Миколаївні — керівникові бюро — лікареві з медико-соціальної експертизи бюро № 5 — філії федеральної казеної установи «Головне бюро медико-соціальної експертизи по Республіці Крим» Міністерства праці і соціального захисту Російської Федерації;

4) «За результати діяльності, що впливають на підвищення якості життя громадян, які обслуговуються»

Новицькій Ользі Василівні — вихователькі державної бюджетної установи Республіки Крим «Багатопрофільний комплексний реабілітаційний центр для дітей-інвалідів»;

5) «За вірність професії»

Ждановій Ірині Альбертівні — завідувачці соціально-реабілітаційного відділення для інвалідів державної бюджетної установи Республіки Крим «Центр соціального обслуговування громадян похилого віку та інвалідів м. Сімферополя»;

6) «За внесок у збереження та зміцнення в суспільстві традиційних сімейних цінностей»

трудовому колективу державної бюджетної установи Республіки Крим «Ялтинський центр соціальних служб для сім'ї, дітей та молоді» в особі його представників: **Болдиріхіної Світлани Олександрівни —** спеціалістові з соціальної роботи відділу соціальної роботи; **Васечко Ользі Святославівні —** спеціалістові з соціальної роботи відділу соціальної роботи; **Гончаренку Вадиму Геннадійовичу —** спеціалістові з соціальної роботи відділу соціальної роботи.

2. Управлінню справами Державної Ради Республіки Крим виготовити свідоцтва встановленого Президією Державної Ради Республіки Крим зразка про призначення премій Державної Ради Республіки Крим, присвячених професійному святу — Дню соціального працівника, особам, зазначеним у пункті 1 цієї Постанови.

3. Направити цю Постанову до Міністерства праці та соціального захисту Республіки Крим.

Перший заступник Голови Державної Ради Республіки Крим А. КОЗИРЄВ

м. Сімферополь, 26 травня 2026 року
№ п462-3/26

_____

УЧЮНДЖИ БОЛЮК

КЪЫРЫМ ДЖУМХУРИЕТИ ДЕВЛЕТ ШУРАСЫ
ПРЕЗИДИУМНЫНЪ КЪАРАРЫ

283 ЧЕШИТ САА ХАДИМЛЕРИНИНЪ МУКЯФАТЛАНМАСЫ АКЪКЪЫНДА

Къырым Джумхуриети Девлет Шурасынынъ Президиумы къ а р а р б е р е:

1. Хызмет вазифелерини нумюневий эда эткени, юксек зенаат меарети, адамларны къуртаргъанда ве янгъынларнынъ сёндюрильмесинде косьтерген шахсий джесарети ве федакярлыгъы ичюн ве янгъын къорувы Куню мунасебетинен:

1) «Вазифеге садыкълыгъы ичюн» орденинен мукяфатлансын

Ватрас Виталий Николаевич — ички хызмет полковниги, Къырым Джумхуриети боюнджа Русие ФВН Баш идаресинде Девлет янгъынгъа къаршы хызмети федераль янгъынгъа къаршы хызметинде 2-нджи янгъын-къуртарма отрядынынъ мудири, Ялта ш.;

2) «Джесюрлик ве къараманлыкъ ичюн» медалинен мукяфатлансын:

Измайлов Эмир Зитиллаевич — ички хызметининъ уйкен сержанты, Къырым Джумхуриети боюнджа Русие ФВН Баш идаресинде Девлет янгъынгъа къаршы хызмети федераль янгъынгъа къаршы хызметинде 1-инджи янгъын-къуртарма отрядындаки 4-юнджи янгъын-къуртарма къысмынынъ (Симферополь ш.) уйкен янгъынджы;

Корепин Роман Павлович — ички хызметининъ уйкен прапорщиги, Къырым Джумхуриети боюнджа Русие ФВН Баш идаресинде Девлет янгъынгъа къаршы хызмети федераль янгъынгъа къаршы хызметинде 6-нджы янгъын-къуртарма отрядындаки 27-нджи янгъын-къуртарма къысмынынъ (Красногвардейское шткъ.) болюк мудири;

Курсеитов Руслан Аметович — ички хызметининъ уйкен прапорщиги, Къырым Джумхуриети боюнджа Русие ФВН Баш идаресинде Девлет янгъынгъа къаршы хызмети федераль янгъынгъа къаршы хызметинде 6-нджы янгъын-къуртарма отрядындаки 26-нджы янгъын-къуртарма къысмынынъ (Джанкой ш.) уйкен янгъынджы;

Марчуков Алексей Юрьевич — ички хызметининъ капитаны, Къырым Джумхуриети боюнджа Русие ФВН Баш идаресинде Девлет янгъынгъа къаршы хызмети янгъын сёндюрюв хызметиндеки невбетчи смена ёлбашчысынынъ уйкен ярдымджысы;

Третьяк Александр Алексеевич — ички хызмет прапорщиги, Къырым Джумхуриети боюнджа Русие ФВН Баш идаресинде Девлет янгъынгъа къаршы хызмети федераль янгъынгъа къаршы хызметинде 6-нджы янгъын-къуртарма отрядындаки 26-нджы янгъын-къуртарма къысмынынъ (Джанкой ш.) янгъын сёндюриджи машиналарнынъ айдавы боюнджа уйкен огретювджи — айдавджысы;

3) «Къырым Джумхуриетининъ къорчалавы ичюн» медалинен мукяфатлансын:

Андреев Андрей Владимирович — ички хызметининъ уйкен прапорщиги, Къырым Джумхуриети боюнджа Русие ФВН Баш идаресинде Девлет янгъынгъа къаршы хызмети федераль янгъынгъа къаршы хызметинде 2-нджи янгъын-къуртарма отрядындаки 10-унджы янгъын-къуртарма къысмынынъ (Форос шткъ.) янгъын сёндюриджи машиналарнынъ айдавы боюнджа уйкен огретювджи — айдавджысы, Ялта ш.;

Грищенюк Дмитрий Владимирович — ички хызметининъ уйкен прапорщиги, Къырым Джумхуриети боюнджа Русие ФВН Баш идаресинде Девлет янгъынгъа къаршы хызмети федераль янгъынгъа къаршы хызметинде 7-нджи янгъын-къуртарма отрядындаки 29-ынджы ян-

гъын-къуртарма къысмынынъ (Красноперекопск ш.) янгъын сёндюриджи машиналарнынъ айдавы боюнджа уйкен огретювджи — айдавджысы, Ялта ш.;

Метельков Евгений Иванович — ички хызмет подполковниги, Къырым Джумхуриети боюнджа Русие ФВН Баш идаресинде Девлет янгъынгъа къаршы хызмети федераль янгъынгъа къаршы хызметинде 7-нджи янгъын-къуртарма отрядынынъ мудир муавини, Красноперекопск ш.;

Шарманов Ренат Дмитриевич — ички хызметининъ уйкен лейтенанты, Къырым Джумхуриети боюнджа Русие ФВН Баш идаресинде Девлет янгъынгъа къаршы хызмети федераль янгъынгъа къаршы хызметинде 4-юнджи янгъын-къуртарма отрядындаки 20-нджи янгъын-къуртарма къысмынынъ (Феодосия ш.) къаравул ёлбашчысы;

Якименко Эдуард Валентинович — ички хызмет прапорщиги, Къырым Джумхуриети боюнджа Русие ФВН Баш идаресинде Девлет янгъынгъа къаршы хызмети федераль янгъынгъа къаршы хызметинде 1-инджи янгъын-къуртарма отрядындаки 1-инджи янгъын-къуртарма къысмынынъ (Симферополь ш.) болюк мудири;

4) Къырым Джумхуриети Девлет Шурасы Президиумнынъ Ярлыгъынен мукяфатлансын:

Волков Роман Петрович — ички хызмет лейтенанты, Къырым Джумхуриети боюнджа Русие ФВН Баш идаресинде Девлет янгъынгъа къаршы хызмети федераль янгъынгъа къаршы хызметинде 4-юнджи янгъын-къуртарма отрядындаки 19-ынджы янгъын-къуртарма къысмынынъ (Феодосия ш.) къаравул ёлбашчысы;

Гаевский Александр Олегович — ички хызмет майоры, Къырым Джумхуриети боюнджа Русие ФВН Баш идаресинде Девлет янгъынгъа къаршы хызмети федераль янгъынгъа къаршы хызметинде 6-нджы янгъын-къуртарма отрядынынъ янгъын сёндюрюв хызметиндеки невбетчи смена ёлбашчысынынъ уйкен ярдымджысы — янгъын сёндюрюв хызметининъ мудир муавини, Джанкой ш.

2. Къырым Джумхуриети нотариатынынъ инкишафы боюнджа сиясетининъ амельге кечирильмесине къошкъан эмиетли шахсий иссеси, гражданларнынъ ве адлиевий шахысларнынъ акъ-укъукълары ве къануний менфаатларынынъ семерели къорчалавы, хызмет вазифелернинъ инсафлы беджерильмеси, юксек зенаат меарети ичюн ве нотариаль къысмы акъкъында Низамнамесининъ тасдикъланмасына 160 йыл толгъаны ве нотариат Куню мунасебетинен «Эмекте ярарлыгъы ичюн» медалинен мукяфатлансын

Рыкова Эмма Семеновна — Евпатория шеэр нотариаль больгесинде шахсий амелиятнен огърашкъан нотариусы.

Къырым Джумхуриети Девлет Шурасы Реисининъ биринджи муавини С. ЦЕКОВ

Симферополь ш., 2026 сенеси апрель 20
№ п430-3/26

КЪЫРЫМ ДЖУМХУРИЕТИ ДЕВЛЕТ ШУРАСЫ
ПРЕЗИДИУМНЫНЪ КЪАРАРЫ

284 ДЖРПБ-нинъ 25-ЙЫЛЛЫГЪЫНА БАГЪЫШЛАНГЪАН, ДЖЕНЮБИЙ-РУС ПАРЛАМЕНТ БИРЛЕШМЕСИНДЕКИ ШУРАСЫНЫНЪ КЕНИШ ТОПЛАШУВЫНДА КЪЫРЫМ ДЖУМХУРИЕТИ ДЕВЛЕТ ШУРАСЫ ЭЙЕТИНИНЪ ИШТИРАГИ — 2026 СЕНЕСИ АПРЕЛЬ 22-ден 24-не КЪАДАР ПРОТОКОЛДАН ТЫШ ХАРАКТЕРЛИ ТЕМСИЛИЙ ТЕДБИРНИНЪ КЕЧИРИЛЬМЕСИ АКЪКЪЫНДА (РОСТОВ-НА-ДОНУ ш.)

2017 сенеси февраль 22-де къабул олунгъан 1477-1/17 санлы «Тедбирлернинъ кечирильмесине масрафларнынъ керчеклештирильмеси ве темсильджи тедбирлернинъ кечирильме тертибинен багълы базы меселелернинъ регулирлеви акъкъында» Къырым Джумхуриети Девлет Шурасынынъ Къарарынен тасдикъланъан темсильджи тедбирлер Низамнамесининъ

I болюмдеки 4-юнджи пунктунынъ 4-юнджи пунктастына, II болюмдеки 2-нджи пунктунынъ 4-юнджи пунктастына мувафыкъ, 2026 сенеси февраль 16-дан № 01.1-47 Ростов виляети Къануний Шурасынынъ Реиси А. В. Ищенко тарафындан кельген мектюби иле

Къырым Джумхуриети Девлет Шурасынынъ Президиумы къ а р а р б е р е:

1. ДжРПБ-нинъ 25-йыллыгъына багъышлангъан, Дженюбий-Рус Парламент Бирлешмесиндеки Шурасынынъ кениш топлашувында Къырым Джумхуриети Девлет Шурасы эйетининъ иштираги — 2026 сенеси апрель 22-ден 24-не къадар протоколдан тыш характерли темсилий тедбири кечирильсин (Ростов-на-Дону ш.).

2. Мезкюр Къарарнынъ 1-инджи пунктунда бельгиленген темсилий тедбирде иштирак этмек ичюн Къырым Джумхуриети Девлет Шурасынынъ эйет теркиби тасдикъланъсын:

Константинов Владимир Андреевич — Къырым Джумхуриети Девлет Шурасынынъ Реиси;

Пономаренко Алла Аликовна — Къырым Джумхуриети Девлет Шурасы Реисининъ муавини;

Прядко Анастасия Олеговна — Къырым Джумхуриети Девлет Шурасынынъ информацион сиясети, информацион технологиялар ве алякъа боюнджа Комитети реисининъ муавини;

Рубель Анна Дмитриевна — Къырым Джумхуриети Девлет Шурасынынъ сагълыкъ сакълав боюнджа Комитетининъ реиси.

3. Мезкюр Къарарнынъ 1-инджи пунктунда бельгиленген темсилий тедбирлернинъ кечирме программасы ве онынъ кечирильмесине масрафларнынъ топлама масрафнамеси тасдикъланъсын (иляве этилелер)*.

4. Къырым Джумхуриети Девлет Шурасынынъ Аппараты тарафындан озь векялетлери сынъырында, мезкюр Къарарнынъ 1-инджи пунктунда бельгиленген, протоколдан тыш тедбири тешкиль этильсин ве, Русие Федерациясы сынъырларында ёлджулыкъ ве яшама, дигер меджбурий одеме ве алымлар, геджелик-куньдюзликлер иле багълы, хызмет ёлджулыгъы боюнджа масрафлар Къырым Джумхуриети бюджет сермиялары эсабындан баш эмир этиджиси Къырым Джумхуриети Девлет Шурасынынъ Аппараты тарафындан оденильмеси ерине кетирильсин.

5. Къырым Джумхуриети Девлет Шурасынынъ ишлер Идареси тарафындан:

1) мезкюр Къарарнынъ 1-инджи пунктунда бельгиленген темсильджи тедбирининъ кечирильмесинен багълы масрафларны, Къырым Джумхуриети бюджет сермиялары эсабындан, баш эмир этиджиси Къырым Джумхуриети Девлет Шурасынынъ ишлер Идареси тарафындан оденильмесини ерине кетирсин;

2) 2026 сенеси апрель 22-ден 23-не къадар Симферополь — Ростов-на-Дону (шеэр боюнджа юрьмесинен) маршруты боюнджа юрьмек макъсадынен Къырым Джумхуриети Девлет Шурасынынъ Реиси В. А. Константинов хызмет накълиенен — енгиль арабанен ве айдавджынен теминленсин;

3) 2026 сенеси апрель 22-ден 24-не къадар Симферополь — Ростов-на-Дону (шеэр боюнджа юрьмесинен) — Симферополь маршруты боюнджа юрьмек макъсадынен Къырым Джумхуриети Девлет Шурасы Реисининъ муавини А. А. Пономаренко хызмет накълиенен — енгиль арабанен ве айдавджынен теминленсин;

4) мезкюр Къарарнынъ 1-инджи пунктунда бельгиленген темсильджи тедбирде Къырым Джумхуриети Девлет Шурасынынъ Реиси В. А. Константиновнынъ иштираги макъсадынен хызмет накълиеси ёлланылсын — 2026 сенеси апрель 22-ден 24-не къадар Симферополь — Ростов-на-Дону (шеэр боюнджа юрьмесинен) — Симферополь маршруты боюнджа юрьмеси макъсадынен Къырым Джумхуриети Девлет Шурасы Реисининъ, Къырым Джумхуриети Девлет Шурасы Реисининъ Кятиплиги ве Къырым Джумхуриети Девлет Шурасындаки Аппараты муавинлерининъ меслеатчысы В. С. Зубков хызмет накълиесини идаре этюв акъкъынен пекитильген енгиль арабанен теминленсин.

Къырым Джумхуриети Девлет Шурасы Реисининъ биринджи муавини С. ЦЕКОВ

Симферополь ш., 2026 сенеси апрель 20
№ п431-3/26

* Къарар масрафнамесиз дердж этиле.

20.04.2026 сенеси къабул олунгъан
п431-3/26 санлы
Къырым Джумхуриети
Девлет Шурасы
Президиумнынъ Къарарынен
ТАСДИКЪЛАНДЫ

ДжРПБ-нинъ 25-йыллыгъына багъышлангъан, Дженюбий-Рус Парламент Бирлешмесиндеки Шурасынынъ кениш топлашувында Къырым Джумхуриети Девлет Шурасы эйетининъ иштираги — 2026 сенеси апрель 22-ден 24-не къадар протоколдан тыш характерли темсилий тедбирнинъ (Ростов-на-Дону ш.) ПРОГРАММАСЫ

1. Темсильджи тедбир кечирильмесининъ макъсады: Къырым Джумхуриети Девлет Шурасынынъ векялетлерини ерине кетирильмеси.

2. Къырым Джумхуриети Девлет Шурасы иштиракчилерининъ микъдары: 4 адам.

3. Программанынъ тедбирлери:

№ н/б	Муддет, вакъыт	Тедбирлер, кечирильген ери	Месулиетли шахыслар
1	2	3	4
1.	2026 сенеси апрель 22—24	Къырым Джумхуриети Девлет Шурасынынъ Реиси В. А. Константинов, Къырым Джумхуриети Девлет Шурасы Реисининъ муавини А. А. Пономаренконынъ хызмет накълиенен темин этильмеси	Чернова М. А.
2.	2026 сенеси апрель 23 апреля	ДжРПБ-нинъ 25-йыллыгъына багъышлангъан, Дженюбий-Рус Парламент Бирлешмесиндеки Шурасынынъ кениш топлашувында Къырым Джумхуриети Девлет Шурасы эйетининъ иштираги (Ростов-на-Дону ш.) (сувенир махсулатлары)	Константинов В. А., Пономаренко А. А., Прядко А. О., Рубель А. Д., Чернова М. А.

4. Пара берюв менбасы: Къырым Джумхуриети Девлет Шурасынынъ ишлер Идареси ве Къырым Джумхуриети Девлет Шурасынынъ Аппараты Къырым Джумхуриети бюджет сермияларынынъ баш этиджилери ола.

5. Тедбирнинъ тешкиль этильмеси ве кечирильмеси ичюн месулиетлилер: Къырым Джумхуриети Девлет Шурасы Аппаратынынъ ребери Н. В. Дворченко, Къырым Джумхуриети Девлет Шурасынынъ ишлер Идаресининъ идареджиси М. А. Чернова.

_____

КЪЫРЫМ ДЖУМХУРИЕТИ ДЕВЛЕТ ШУРАСЫ
ПРЕЗИДИУМНЫНЪ КЪАРАРЫ

285 РУСИЕ ФЕДЕРАЦИЯСЫ КЪАНУНДЖЫЛАР ШУРАСЫНЫНЪ ТЕДБИРЛЕРИНДЕ КЪЫРЫМ ДЖУМХУРИЕТИ ДЕВЛЕТ ШУРАСЫ ЭЙЕТИНИНЪ ИШТИРАГИ — 2026 СЕНЕСИ АПРЕЛЬ 25-ден 29-на КЪАДАР ПРОТОКОЛДАН ТЫШ ХАРАКТЕРЛИ ТЕМСИЛИЙ ТЕДБИРНИНЪ КЕЧИРИЛЬМЕСИ АКЪКЪЫНДА (САНКТ-ПЕТЕРБУРГ ш.)

2017 сенеси февраль 22-де къабул олунгъан 1477-1/17 санлы «Тедбирлернинъ кечирильмесине масрафларнынъ керчеклештирильмеси ве темсильджи тедбирлернинъ кечирильме тертибинен багълы базы меселелернинъ регулирлеви акъкъында» Къырым Джумхуриети Девлет Шурасынынъ Къарарынен тасдикъланган темсильджи тедбирлер Низамнамесининъ II болюмдеки 2-нджи пунктунынъ 4-юнджи пунктасты ве I болюмдеки 4-юнджи пунктунынъ 4-юнджи пунктастына мувафыкъ, 2026 сенеси февраль 19-дан № 5.8.3-05/216 Русие Федерация Федераль Топлашувы Девлет Думасы Реисининъ биринджи муавини А. В. Яцкиннинъ тарафындан кельген мектюби иле

Къырым Джумхуриети Девлет Шурасынынъ Президиумы къ а р а р б е р е:

1. Русие Федерация Федераль Топлашувы янында Русие Федерация къанунджылар Шурасынынъ тедбирлеринде Къырым Джумхуриети Девлет Шурасы эйетининъ иштираги — 2026 сенеси апрель 25-ден 29-на къадар протоколдан тыш характерли темсилий тедбири (Санкт-Петербург ш.) кечирильсин.

2. Мезкюр Къарарнынъ 1-инджи пунктында бельгиленген темсилий тедбирде иштирак этмек ичюн Къырым Джумхуриети Девлет Шурасынынъ эйет теркиби тасдикълансын:

Константинов Владимир Андреевич — Къырым Джумхуриети Девлет Шурасынынъ Реиси;

Прядко Анастасия Олеговна — Къырым Джумхуриети Девлет Шурасынынъ информацион сиясети, информацион технологиялар ве алякъа боюнджа Комитети реисининъ муавини;

Трофимов Сергей Анатольевич — Къырым Джумхуриети Девлет Шурасынынъ къанунджылыкъ боюнджа Комитетининъ реиси.

3. Мезкюр Къарарнынъ 1-инджи пунктында бельгиленген темсилий тедбирнинъ кечирме программасы тасдикълансын (иляве этиле).

4. Къырым Джумхуриети Девлет Шурасынынъ Аппараты тарафындан озь векялетлери сынъырында, мезкюр Къарарнынъ 1-инджи пунктында бельгиленген, протоколдан тыш тедбири тешкиль этильсин ве Русие Федерациясы сынъырларында ёлджулыкъ ве яшама, дигер меджбурий одеме ве алымлар, геджелик-куньдюзликлер иле багълы, хызмет ёлджулыгъы боюнджа масрафлар Къырым Джумхуриети бюджет сермиялары эсабындан баш эмир этиджиси Къырым Джумхуриети Девлет Шурасынынъ Аппараты тарафындан оденильмеси ерине кетирильсин.

5. Къырым Джумхуриети Девлет Шурасынынъ ишлер Идареси тарафындан:

1) 2026 сенеси апрель 28-ден 29-на къадар Минеральные Воды (ава лиманы) — Симферополь маршруты боюнджа юрьмек макъсадынен Къырым Джумхуриети Девлет Шурасынынъ Реиси В. А. Константинов хызмет накълиенен — енгиль арабанен ве айдавджынен теминленсин;

2) мезкюр Къарарнынъ 1-инджи пунктында бельгиленген темсильджи тедбирде Къырым Джумхуриети Девлет Шурасынынъ Реиси В. А. Константиновнынъ иштираги макъсадынен хызмет накълиеси ёлланылсын — 2026 сенеси апрель 27-ден 29-на къадар Симферополь — Минеральные Воды (ава лиманы) — Симферополь маршруты боюнджа юрьмеси макъсадынен Къырым Джумхуриети Девлет Шурасы Реисининъ, Къырым Джумхуриети Девлет Шурасы Реисининъ Кятиплиги ве Къырым Джумхуриети Девлет Шурасындаки Аппараты муавинлериниъ меслеатчысы В. С. Зубков хызмет накълиесини идаре этюв акъкъынен пекитильген енгиль арабанен теминленсин.

Къырым Джумхуриети Девлет Шурасы Реисининъ биринджи муавини С. ЦЕКОВ

Симферополь ш., 2026 сенеси апрель 20
№ п432-3/26

20.04.2026 сенеси къабул олунгъан
п432-3/26 санлы
Къырым Джумхуриети
Девлет Шурасы
Президиумнынъ Къарарынен
ТАСДИКЪЛАНДЫ

Русие Федерация Федераль Топлашувы янында Русие Федерация къанунджылар Топлашувынынъ тедбирлеринде Къырым Джумхуриети Девлет Шурасы эйетининъ иштираги — 2026 сенеси апрель 27-ден 29-на къадар протоколдан тыш характерли темсилий тедбирнинъ (Санкт-Петербург ш.) ПРОГРАММАСЫ

1. Темсильджи тедбир кечирильмесининъ макъсады: Къырым Джумхуриети Девлет Шурасынынъ векялетлерини ерине кетирильмеси.

2. Къырым Джумхуриети Девлет Шурасы иштиракчилериниъ микъдары: 3 адам.

3. Программанынъ тедбирлери:

№ н/б	Муддет, вакъыт	Тедбирлер, кечирильген ери	Месулиетли шахыслар
1	2	3	4
1.	2026 сенеси апрель 25—27	Русие Федерация Федераль Топлашувы янында Русие Федерация Къанунджылар топлашувынынъ тедбирлеринде Къырым Джумхуриети Девлет Шурасы эйетининъ иштираги (Санкт-Петербург ш.)	Константинов В. А., Прядко А. О., Трофимов С. А., Чернова М. А.
2.	2026 сенеси апрель 27—29	Къырым Джумхуриети Девлет Шурасынынъ Реиси В. А. Константиновнынъ хызмет накълиенен темин этильмеси	Чернова М. А.

4. Пара берюв менбасы: Къырым Джумхуриети Девлет Шурасынынъ ишлер Идареси ве Къырым Джумхуриети Девлет Шурасынынъ Аппараты Къырым Джумхуриети бюджет сермияларынынъ баш этиджилери ола.

5. Тедбирнинъ тешкиль этильмеси ве кечирильмеси ичюн месулиетлилер: Къырым Джумхуриети Девлет Шурасы Аппаратынынъ ребери Н. В. Дворченко, Къырым Джумхуриети Девлет Шурасынынъ ишлер Идаресининъ идареджиси М. А. Чернова.

_____

КЪЫРЫМ ДЖУМХУРИЕТИ ДЕВЛЕТ ШУРАСЫ
ПРЕЗИДИУМНЫНЪ КЪАРАРЫ

286 Е. В. СУПРУНЮКНИНЪ «ЭМЕКТЕ ЯРАРЛЫГЪЫ ИЧЮН» МЕДАЛИНЕН МУКЯФАТЛАНМАСЫ АКЪКЪЫНДА

Къырым Джумхуриети Девлет Шурасынынъ Президиумы къарар бере:

Къырым Джумхуриетинде белорус миллий медениетининъ джанландырувына ве инкишафына къошкъан эмиетли шахсий иссеси, семерели джемаат фаалиети, инсафлы эмеги, юксек зенаат меарети ичюн ве ильк Къырым белорус джемиетининъ тешкиль олувына 35 йыл толгъаны мунасебетинен «Эмекте ярарлыгъы ичюн» медалинен мукяфтлансын

Супрунюк Евгений Владимирович — «Сябры» белорусларнынъ къырым джумхурий медений-маариф джемаат тешкилятынынъ реиси.

Къырым Джумхуриети Девлет Шурасы Реисининъ биринджи муавини А. КОЗЫРЕВ

Симферополь, 2026 сенеси апрель 23
№ п435-3/26

_____

КЪЫРЫМ ДЖУМХУРИЕТИ ДЕВЛЕТ ШУРАСЫ
ПРЕЗИДИУМНЫНЪ КЪАРАРЫ

287 ЧЕШИТ САА ХАДИМЛЕРИНИНЪ МУКЯФАТЛАНМАСЫ АКЪКЪЫНДА

Къырым Джумхуриети Девлет Шурасынынъ Президиумы къарар бере:

1. Ветеранлыкъ арекетининъ инкишафына, яшларнынъ къараман-ватанпервер тербиеленювине къошкъан эмиетли шахсий иссеси, фааль омюр тарзы, чокъ йыллыкъ инсафлы эмеги ичюн, Къырымны немсе-фашист баскъынджылардан азат этильмесине 82 йыл толувы ве 1941—1945 сс. Улу Ватан дженкинде Гъалебенинъ 81 йыллыгъы мунасебетинен, «Джесюрлик ве къараманлыкъ ичюн» медалинен мукяфатлансын:

Анисимова Галина Федоровна — 1941—1945 сс. Улу Ватан дженкининъ ветераны, арбий хызмети ве укъукъ къоруйыджы органлары, эмек, дженк сакъатлары ве ветеранларынынъ

Къырым джумхурий Бирлешмесининъ азасы, Ленинград къараман-шеэри къамачавджыларнынъ Симферополь шеэр тешкилятынынъ азасы;

Долженко Тамара Федоровна — 1941—1945 сс. Улу Ватан дженкининъ ветераны, арбий хызмети ве укъукъ къоруйыджы органлары, эмек, дженк сакъатлары ве ветеранларынынъ Къырым джумхурий Бирлешмесининъ азасы, нацизм къурбанлары — сабыкъ чагъына етмеген мабюс сакъатлары ве ветеранларына ичтимаий ярдым косьтерюв Къырым джумхурий джемаат тешкилятынынъ азасы;

Руднева Антонина Андреевна — 1941—1945 сс. Улу Ватан дженкининъ ветераны, арбий хызмети ве укъукъ къоруйыджы органлары, эмек, дженк сакъатлары ве ветеранларынынъ Къырым джумхурий Бирлешмесининъ азасы, Ленинград къараман-шеэри къамачавджыларнынъ Симферополь шеэр тешкилятынынъ азасы;

Степанова Валентина Николаевна — 1941—1945 сс. Улу Ватан дженкининъ ветераны, арбий хызмети ве укъукъ къоруйыджы органлары, эмек, дженк сакъатлары ве ветеранларынынъ Къырым джумхурий Бирлешмесининъ азасы, нацизм къурбанлары — сабыкъ чагъына етмеген мабюс сакъатлары ве ветеранларына ичтимаий ярдым косьтерюв Къырым джумхурий джемаат тешкилятынынъ азасы;

2. Къыдырув фаалиетине къошкъан белли шахсий иссеси, фааль арбий-ватанпервер иши, Къырым къорчалайыджылары ве азат этиджилерининъ белли олмагъан адларыны араштырувда, тешкиль этювде ве эбедийлештирювдеки хызметлери ичюн «Къыдырув ишинде хызметлери ичюн» медалинен мукяфатлансын:

Дерегин Олег Викторович — «Долг» Севастопольдеки къыдырув отрядларнынъ бирлешмеси» региональ джемаат тешкилятынынъ «Рубеж» отряднынъ къыдырыджы;

Жаботинский Сергей Николаевич — «Наследие» къыдырув бирлешмеси» къырым региональ джемаат тешкилятынынъ къыдырыджы, «Ленинский районындаки арбий шан-шурет музейи» муниципаль бюджет медениет муэссисесининъ мудири;

Кутахин Павел Николаевич — «Долг» Севастопольдеки къыдырув отрядларнынъ бирлешмеси» региональ джемаат тешкилятынынъ «Рубеж» отряднынъ къыдырыджы;

Меринов Юрий Вячеславович — «Наследие» къыдырув бирлешмеси» къырым региональ джемаат тешкилятынынъ къыдырыджы.

3. Музей ишининъ инкишафына къошкъан эмиетли шахсий иссеси, Къырым Джумхуриети тарихий-медений асабалыгъынынъ сакъланмасы ве популярлаштырмасы ичюн ве Халкъара музейлер куню мунасебетинен:

1) «Эмекте ярарлыгъы ичюн» медалинен мукяфатлансын:

Быковская Наталья Владимировна — «Шаркъий Къырым тарихий-медений музей-къоругъы» Къырым Джумхуриети девлет бюджет муэссисесининъ генераль мудирнинъ муавини, Керчь ш.;

Кучеревская Нина Львовна — «Шаркъий Къырым тарихий-медений музей-къоругъы» Къырым Джумхуриети девлет бюджет муэссисесининъ «Лапидарий» болюгининъ мудири, Керчь ш.;

Михайлюк Наталия Владимировна — «Шаркъий Къырым тарихий-медений музей-къоругъы» Къырым Джумхуриети девлет бюджет муэссисесининъ ильмий-мааріф иши болюгинде зияретлернинъ тешкилятчысы, Керчь ш.;

2) «Къырым Джумхуриетинде нам къазангъан медениет хадими» фахрий унваны берильсин:

Блинова Людмила Валентиновна — «Шаркъий-Къырым тарихий-медений музей-къоругъы» Къырым Джумхуриети девлет бюджет муэссисесининъ ильмий кятиби, Керчь ш.;

Мухтерем Тефиде Усеиновна — «Къырымтатар медений-тарихий мирас музейи» Къырым Джумхуриети девлет бюджет муэссисесининъ болюги оларакъ чалышкъан, Совет Бирлигининъ эки дефа Къараманы Амет-Хан Султан адыны ташыгъан музейнинъ — музей болюгининъ мудири (Алупка ш.), Ялта ш.;

Погорелова Надежда Николаевна — «Таврида меркезий музейи» Къырым Джумхуриети девлет бюджет муэссисесининъ медений-мааріф иши болюгининъ мудири;

3) Къырым Джумхуриети Девлет Шурасы Президиумынынъ Ярлыгъынен мукяфатлансын

Марченко Евгения Анатольевна — «Шаркъий-Къырым тарихий-медений музей-къоругъы» Къырым Джумхуриети девлет бюджет муэссисесининъ джемаатчылыкъ иле алякъалар боюнджа менеджери, Керчь ш.

Къырым Джумхуриети Девлет Шурасы Реисининъ биринджи муавини А. КОЗЫРЕВ

Симферополь ш, 2026 сенеси майыс 5
№ п441-3/26

_____

КЪЫРЫМ ДЖУМХУРИЕТИ ДЕВЛЕТ ШУРАСЫ
ПРЕЗИДИУМНЫНЪ КЪАРАРЫ

288 «2025 СЕНЕСИ ОЗЬ ФААЛИЕТИНИНЪ НЕТИДЖЕЛЕРИ АКЪКЪЫНДА КЪЫРЫМ ДЖУМХУРИЕТИНДЕ БАЛА АКЪЛАРЫ БОЮНДЖА ВЕКЯЛЕТЛИ С. Б. САВЧЕНКОНЫНЪ МАРУЗАСЫ АКЪКЪЫНДА» СУАЛИНИНЪ ЭВЕЛЬДЕН БАКЪЫЛМАСЫ АКЪКЪЫНДА

2014 сенеси майыс 15-те къабул олунгъан 2-КъДжКъ санлы «Къырым Джумхуриетининъ Девлет Шурасы — Къырым Джумхуриетининъ Парламенти акъкъында» Къырым Джумхуриети Къанунынынъ 16-нджы маддесиндеки 5-инджи къысмынынъ 3-юнджи пунктуна ве 6-нджы къысмына мувафыкъ, 2025 сенеси Къырым Джумхуриетинде бала акълары боюнджа Векялетли С. Б. Савченконынъ озь фаалиетининъ нетиджелери акъкъында марузасыны динълеп,

Къырым Джумхуриети Девлет Шурасынынъ Президиумы къ а р а р б е р е:

1. 2025 сенеси озь фаалиетининъ нетиджелери акъкъында Къырым Джумхуриетинде бала акълары боюнджа Векялетли С. Б. Савченконынъ марузасы козь огюне алынсын.

2. Къырым Джумхуриети Девлет Шурасынынъ келеджек топлашувында 2025 сенеси Къырым Джумхуриетинде бала акълары боюнджа Векялетли С. Б. Савченконынъ озь фаалиетининъ нетиджелери акъкъында марузасынынъ бакъылмасы Къырым Джумхуриети Девлет Шурасынынъ тасиль ве илим боюнджа Комитети тарафындан темин этильсин.

Къырым Джумхуриети Девлет Шурасы Реисининъ биринджи муавини А. КОЗЫРЕВ

Симферополь ш., 2026 сенеси майыс 12
№ п444-3/26

_____

КЪЫРЫМ ДЖУМХУРИЕТИ ДЕВЛЕТ ШУРАСЫ
ПРЕЗИДИУМНЫНЪ КЪАРАРЫ

289 1941—1945 СЕНЕЛЕРИ УЛУ ВАТАН ДЖЕНКИНДЕ ГЪАЛЕБЕНИНЪ 81 ЙЫЛЛЫГЪЫНА БАГЪЫШЛАНГЪАН УЛУ ВАТАН ДЖЕНКИНИНЪ ВЕТЕРАНЛАРЫНА ИЧТИМАИЙ ЯРДЫМ АКЪКЪЫНДА КЪЫРЫМ ДЖУМХУРИЕТИ ДЕВЛЕТ ШУРАСЫНЫНЪ ИЧТИМАИЙ СИЯСЕТИ БОЮНДЖА КОМИТЕТИНИНЪ РЕИСИ Ж. Л. ХУТОРЕНКОНЫНЪ МАЛЮМАТЫ АКЪКЪЫНДА

2014 сенеси майыс 15-те къабул олунгъан 2-КъДжКъ санлы «Къырым Джумхуриетининъ Девлет Шурасы — Къырым Джумхуриетининъ Парламенти акъкъында» Къырым Джумхуриети Къанунынынъ 16-нджы маддесиндеки 5-инджи къысмынынъ 22-нджи пунктуна, 6-нджы къысмына мувафыкъ, 1941-1945 сенелери Улу Ватан дженкинде Гъалебенинъ 81 йыл-

лыгъына багъышлангъан Улу Ватан дженкининъ ветеранларына ичтимаий ярдым акъкъында Къырым Джумхуриети Девлет Шурасынынъ ичтимаий сиясети боюнджа Комитетининъ реиси Ж. Л. Хуторенконынъ малюматыны динълеп,

Къырым Джумхуриети Девлет Шурасынынъ Президиумы къ а р а р б е р е:

1941-1945 сенелери Улу Ватан дженкинде Гъалебенинъ 81 йыллыгъына багъышлангъан Улу Ватан дженкининъ ветеранларына ичтимаий ярдым акъкъында Къырым Джумхуриети Девлет Шурасынынъ ичтимаий сиясети боюнджа Комитетининъ реиси Ж. Л. Хуторенконынъ малюматы козь огюне алынсын.

Къырым Джумхуриети Девлет Шурасы Реисининъ биринджи муавини А. КОЗЫРЕВ

Симферополь ш., 2026 сенеси майыс 12
№ п445-3/26

_____

КЪЫРЫМ ДЖУМХУРИЕТИ ДЕВЛЕТ ШУРАСЫ
ПРЕЗИДИУМНЫНЪ КЪАРАРЫ

290 ОЗЬ ФААЛИЕТИ АКЪКЪЫНДА КЪЫРЫМ ДЖУМХУРИЕТИ ДЕВЛЕТ ШУРАСЫНЫНЪ ДЕПУТАТЫ А. С. ГРИДЧИНАНЫНЪ МАЛЮМАТЫ АКЪКЪЫНДА

Озь фаалиети акъкъында Къырым Джумхуриети Девлет Шурасынынъ депутаты А. С. Гридчинанынъ малюматыны динълеп,

Къырым Джумхуриети Девлет Шурасынынъ Президиумы къ а р а р б е р е:

Озь фаалиети акъкъында Къырым Джумхуриети Девлет Шурасынынъ депутаты А. С. Гридчинанынъ малюматы козь огюне алынсын.

Къырым Джумхуриети Девлет Шурасы Реисининъ биринджи муавини А. КОЗЫРЕВ

Симферополь ш., 2026 сенеси майыс 12
№ п446-3/26

_____

КЪЫРЫМ ДЖУМХУРИЕТИ ДЕВЛЕТ ШУРАСЫ
ПРЕЗИДИУМНЫНЪ КЪАРАРЫ

291 2026 СЕНЕСИ МАЙЫС 27-де КЪЫРЫМ ДЖУМХУРИЕТИ ДЕВЛЕТ ШУРАСЫ УЧЮНДЖИ ЧАГЪЫРЫШЫНЫНЪ ДЁРТЮНДЖИ СЕССИЯ ТОПЛАШУВЫ КЕЧИРИЛЬМЕСИ АКЪКЪЫНДА

2014 сенеси майыс 15-те къабул олунгъан 2-КъДжКъ санлы «Къырым Джумхуриетининъ Девлет Шурасы — Къырым Джумхуриетининъ Парламенти акъкъында» Къырым Джумхуриети Къанунынынъ 16-нджы маддесиндеки 5-инджи къысмынынъ 3-юнджи пунктуна мувафыкъ

Къырым Джумхуриети Девлет Шурасынынъ Президиумы къ а р а р б е р е:

1. 2026 сенеси майыс 27-де Къырым Джумхуриети Девлет Шурасы учюнджи чагъырышынынъ дёртюнджи сессия топлашувы кечирильсин.

2. Комитетлерге бельгиленген тертипте кельген Къырым Джумхуриетининъ къанун лейхалары ве Къырым Джумхуриети Девлет Шурасынынъ норматив укъукъый весикъалар лейхалары Къырым Джумхуриети Девлет Шурасынынъ месулиетли комитетлери тарафындан музакере этильсин ве музакере этме нетиджелери боюнджа 2026 сенеси майыс 27-де Къырым

Джумхуриети Девлет Шурасы учюнджи чагъырышынынъ дёртюнджи сессия топлашувы кунь тертип лейхасына кирсетильмесине даир теклифлер белли этильсин.

Къырым Джумхуриети Девлет Шурасы Реисининъ биринджи муавини А. КОЗЫРЕВ

Симферополь ш., 2026 сенеси майыс 12
№ п447-3/26

_____

КЪЫРЫМ ДЖУМХУРИЕТИ ДЕВЛЕТ ШУРАСЫ
ПРЕЗИДИУМНЫНЪ КЪАРАРЫ

292 ПЕДАГОГИК ВЕ ИЛЬМИЙ-ПЕДАГОГИК ХАДИМЛЕРГЕ КЪЫРЫМ ДЖУМХУРИЕТИ ДЕВЛЕТ ШУРАСЫ МУКЯФАТЛАРЫНЫНЪ БЕРИЛЬМЕСИ АКЪКЪЫНДА

2015 сенеси сентябрь 16-да къабул олунгъан 739-1/15 санлы Къырым Джумхуриети Девлет Шурасы Къарарынен тасдикълангъан педагогик ве ильмий-педагогик хадимлерге Къырым Джумхуриети Девлет Шурасы мукяфатлары акъкъында Низамнаменинъ 7-нджи пунктуна мувафыкъ, оджалыкъ зенаатынынъ шерефлигини арттырмакъ, оджалыкънынъ джемиеттеки ролюни ве нуфузыны арттырмакъ, оджалыкъ ве ильмий-тедкъикъат хадимлерининъ иджадий ве махсулдар ишини тешвикъат этмек, оджалыкъ ве ильмий-тедкъикъат хадимлерине маддий ярдым косьтермек макъсадынен

Къырым Джумхуриети Девлет Шурасынынъ Президиумы къ а р а р б е р е:

1. Талебелернинъ окъутувында ве тербиесинде айры мувафакъиетлери, педагогик ве ильмий-педагогик фаалиетинде юксек нетиджелери, Бутюнрусие олимпиадасынынъ региональ басамакъларына гъалиплерни азырлагъаны, имкянлы ве къавий тасиль алмакъ ичюн ватандашларнынъ анаяса акъларыны ерине кетирильмесине ёнельген фаалиети ичюн педагогик ве ильмий-педагогик хадимлерге 2026 сенеси Къырым Джумхуриети Девлет Шурасы мукяфатлары, эр бири 32000,0 рубле, берильсин:

Бабич Александр Витальевич — «Къырым Джумхуриети Феодосия ш. Н. В. Старшинов адына мектеби» муниципаль бюджет умумтасиль муэссисесининъ къошма тасиль оджасы;

Власенко Светлана Витальевна — «№ 2 Симферопольдеки махсус мектеп-интернаты» Къырым Джумхуриети девлет бюджет умумтасиль муэссисесининъ физика ве математика оджасы;

Гобеля Юлия Игоревна — Къырым Джумхуриети Черноморский районы муниципаль тешкилининъ «Николай Кудря адына № 1 Черноморская орта мектеби» муниципаль бюджет умумтасиль муэссисесининъ инглис тили оджасы;

Григоренко Елена Валентиновна — Къырым Джумхуриети Красноперекопский районы муниципаль тешкилининъ «Братский окъув-тербие комплекси» муниципаль бюджет умумтасиль муэссисесининъ рус тили ве эдебияты оджасы;

Дорошенко Ольга Всеволодовна — Къырым Джумхуриети Симферополь шеэр больгеси муниципаль тешкилининъ «Совет Бирлигининъ Къараманы В. Ф. Маргелов адына № 27 орта умумтасиль мектеби» муниципаль бюджет умумтасиль муэссисесининъ математика оджасы;

Жаворонок Оксана Анатольевна — Къырым Джумхуриети Симферопольский районынынъ «Шан-шурет орденнинъ толу кавалери Осипов Василий Алексеевич адына Новоандреевка мектеби» муниципаль бюджет умумтасиль муэссисесининъ башлангъыч сыныф оджасы;

Зенова Анна Владимировна — Къырым Джумхуриети Нижнегорский районынынъ «Г. А. Романенко адына Изобильненская орта умумтасиль мектеби — бала багъчасы» муниципаль бюджет умумтасиль муэссисесининъ тарих ве джемаатшынаслыкъ оджасы;

Криль Анна Вячеславовна — Къырым Джумхуриети Судак шеэрининъ «Окъутувы къырымтатар тилинде алып барылгъан № 3 орта умутасиль мектеби» муниципаль бюджет умумтасиль муэссисесининъ рус тили ве эдебият оджасы;

Куртсеитова Эльзара Ибраимовна — Къырым Джумхуриети Белогорский районынынъ «Зеленогорская орта мектеби» муниципаль бюджет умумтасиль муэссисесининъ инглис тили оджасы;

Лешкевич Елизавета Викторовна — Къырым Джумхуриети Кировский районынынъ «№ 2 Кировская мектеп-гимназиясы» муниципаль бюджет умумтасиль муэссисесининъ физика оджасы;

Лешкова Лилия Владимировна — Къырым Джумхуриети Армянск шеэрининъ «Совет Бирлигининъ Къараманы Калоев Александр Александрович адына № 4 орта умумтасиль мектеби» муниципаль бюджет умумтасиль муэссисесининъ рус тили ве эдебияты оджасы;

Линёва Марина Валентиновна — Къырым Джумхуриети Саки шеэрининъ «3-юнджи дереджели Шан-шурет Орденнинъ кавалери Иван Иванович Морозов адына № 3 Саки орта мектеби» муниципаль бюджет умумтасиль муэссисесининъ рус тили ве эдебияты оджасы;

Макарова Валентина Николаевна — Къырым Джумхуриети Раздольненский районынынъ «Леонид Рябика адына № 2 Раздольненская мектеп-гимназиясы» муниципаль бюджет умумтасиль муэссисесининъ химия оджасы;

Маркешин Константин Сергеевич — Къырым Джумхуриети Раздольненский районынынъ «№ 2 Молодежненская мектеби» муниципаль бюджет умумтасиль муэссисесининъ рус тили ве эдебияты оджасы;

Медведева Ядвига Владиславовна — Къырым Джумхуриети Бахчисарай шеэрининъ «Андреев Николай Родионович адына гимназиясы» муниципаль бюджет умумтасиль муэссисесининъ инглис тили оджасы;

Мельничук Николай Николаевич — Къырым Джумхуриети Джанкойский районынынъ «Кондратьевская мектеби» муниципаль бюджет умумтасиль муэссисесининъ технология оджасы;

Найденова Татьяна Дмитриевна — «Къырым Джумхуриети Евпатория шеэрининъ Илья Сельвинский адына гимназиясы» муниципаль бюджет умумтасиль муэссисесининъ немсе тили оджасы;

Пындык Иван Васильевич — «Къырым Джумхуриети Первомайский районынынъ № 2 Первомайская мектеби» муниципаль бюджет умумтасиль муэссисесининъ информатика оджасы;

Савельева Светлана Григорьевна — Къырым Джумхуриети Ялта шеэр-курорты муниципаль больгесининъ «№ 9 Ялта орта мектеп-лицейи» муниципаль бюджет умумтасиль муэссисесининъ тарих ве джемаатшынаслыкъ оджасы;

Сейтхалиева Нурие Ремзиевна — Къырым Джумхуриети Сакский районынынъ «Червонновская орта мектеби» муниципаль бюджет умумтасиль муэссисесининъ башлангъыч сыныф оджасы;

Старченко Людмила Юрьевна — Алушта шеэри «Совет Бирлигининъ эки дефа Къараманы Андрей Антонович Гречко адына Партенит мектеби» муниципаль бюджет умумтасиль муэссисесининъ математика оджасы;

Стафикопуло Ирина Николаевна — «Совет Бирлигининъ Къараманы Н. А. Беляков адына № 12 мектеби» Къырым Джумхуриети Керчь шеэриндеки муниципаль бюджет умумтасиль муэссисесининъ химия оджасы;

Ульянова Светлана Адамовна — Къырым Джумхуриети Красноперекопск шеэр больгеси муниципаль тешкилининъ «Ромашка» № 1 муниципаль бюджет мектептен эвель муэссисесининъ (ясли-багъчасы) тербиеджи;

Филоненко Оксана Сергеевна — Къырым Джумхуриети Красногвардейский районынынъ «№ 2 Петровская мектеби» муниципаль бюджет умумтасиль муэссисесининъ рус тили ве эдебияты оджасы;

Хмелевская Валентина Алексеевна — Къырым Джумхуриети Советский районынынъ «Совет Бирлигининъ Къараманы Петр Петрович Исаичкин адына № 12 мектеби» муниципаль бюджет умумтасиль муэссисесининъ оджа-рухиятчы;

Хохлова Татьяна Сергеевна — «Совет Бирлигининъ Къараманы Мария Карповна Байда адына № 2 чокъ севиели окъутув комплекси» лицейи Къырым Джумхуриети Джанкой шеэрининъ муниципаль бюджет умумтасиль муэссисесининъ башлангъыч сыныф оджасы;

Целыковская Татьяна Анатольевна — Къырым Джумхуриети Симферопольский районынынъ «Къырым бааринынъ лицейи» муниципаль бюджет умумтасиль муэссисесининъ информатика оджасы;

Шатило Валентина Александровна — Къырым Джумхуриети Ленинский районынынъ «Уваровская орта умумтасиль мектеби» муниципаль бюджет умумтасиль муэссисесининъ физика оджасы.

2. Къырым Джумхуриети Девлет Шурасынынъ ишлер Идареси мезкюр Къарарнынъ 1-инджи пунктунда бельгиленген шахсларгъа, педагогик ве ильмий-педагогик хадимлерге Къырым Джумхуриети Девлет Шурасынынъ мукяфатларыны тайинленмеси акъкъында Къырым Джумхуриети Девлет Шурасы Президиумы тайинленген нумюне боюнджа шеадетнамелерни азырласын.

3. Мезкюр Къарар Къырым Джумхуриети тасиль, илим ве генчлер Назирлигине ёлланылсын.

Къырым Джумхуриети Девлет Шурасы Реисининъ биринджи муавини А. КОЗЫРЕВ

Симферополь ш., 2026 сенеси майыс 12
№ п448-3/26

_____

КЪЫРЫМ ДЖУМХУРИЕТИ ДЕВЛЕТ ШУРАСЫ
ПРЕЗИДИУМНЫНЪ КЪАРАРЫ

293 ЧЕШИТ САА ХАДИМЛЕРИНИНЪ МУКЯФАТЛАНМАСЫ АКЪКЪЫНДА

Къырым Джумхуриети Девлет Шурасынынъ Президиумы къ а р а р б е р е:

1. Иришкен эмек ярлыкълары, Къырым Джумхуриетининъ химия санайы инкишафына къошкъан эмиетли шахсий иссеси, чыкъарылгъан махсулат кейфиетининъ юксельтмеси, юксек зенаат меарети ичюн ве Химик куню мунасебетинен:

1) «Эмекте ярлыгъы ичюн» медалинен такъдирленсин:

Маслова Наталья Александровна — «Къырым сода заводы» ачыкъ акционер бирлешмесиндеки техникий незарети ве талиль лабораториялар болюгининъ 4-юнджи разрядлы химия талильнинъ лаборанты, Красноперекопск ш.;

Самойленко Юлия Ивановна — «Бром» акционер бирлешмесиндеки истисал-техникий болюгининъ диспетчери, Красноперекопск ш.;

Станишевский Владимир Маркович — «Бром» акционер бирлешмесиндеки № 1 (бром ве бром бирикмелерининъ чыкъарувы) цехининъ мудири, Красноперекопск ш.;

2) Къырым Джумхуриети Девлет Шурасы Президиумнынъ Ярлыгъынен мукяфатлансын:

Ковтун Андрей Павлович — «Титан Инвестициялары» месулиети сынъырлы джемиетининъ Армянск филиалында пигментли титан диоксидни чыкъаргъан чиленгир-тамирджи;

Кравченко Виталий Викторович — «Къырым сода заводы» ачыкъ акционер бирлешмесиндеки электрик темини цехиндеки заводнынъ электрик темини боюнджа цехининъ мудир муавини, Красноперекопск ш.

2. Къырым Джумхуриетинде китапханеджилик ишининъ инкишафына къошкъан эмиетли иссеси, чокъ йыллыкъ инсафлы эмеги, юксек зенаат меарети ичюн ве Умумрусие китапханелер куню мунасебетинен:

1) «Эмекте ярлыгъы ичюн» медалинен такъдирленсин:

Василенко Алла Константиновна — «Медениет, эглендже ве китапхане хызметлери боюнджа къасабаларара меркези» муниципаль бюджет медениет муэссисесиндеки меркезий китапхане система идаресининъ А. И. Домбровский адына Раздольное меркезий район китапханесинде усулият ве библиографик болюгиндеки китапхане усулджысы, Раздольненский районы;

Грибова Лилия Евгеньевна — «И. Я. Франко адына Къырым джумхурий универсаль ильмий китапхане» Къырым Джумхуриети девлет бюджет медениет муэссисесининъ улькешынаслыкъ болюгининъ баш китапханеджи;

Люманова Зарема Абдуреимовна — «И. Я. Франко адына Къырым джумхурий универсаль ильмий китапхане» Къырым Джумхуриети девлет бюджет медениет муэссисесинде каталогларнынъ ишлемеси ве тешкиль этмеси болюгининъ мудири;

2) «Къырым Джумхуриетинде нам къазангъан медениет хадими» фахрий унваны берильсин

Колупаева Ольга Валерьевна — «И. Я. Франко адына Къырым джумхурий универсаль ильмий китапхане» Къырым Джумхуриети девлет бюджет медениет муэссисесининъ ильмий-усулий болюгининъ мудири;

3) Къырым Джумхуриети Девлет Шурасы Президиумнынъ Ярлыгъынен мукяфатлансын:

Курталиева Эльнара Рустемовна — «И. Гаспринский адына къырымтатар джумхурий китапханеси» Къырым Джумхуриети девлет бюджет медениет муэссисесининъ усулий болюгининъ мудири;

Шосаидова Гульнара Сурхуновна — И. Гаспринский адына къырымтатар джумхурий китапханеси» Къырым Джумхуриети девлет бюджет медениет муэссисесининъ усулий болюгининъ етекчи мутехассысы.

3. Къырым Джумхуриетининъ ичтимаий девлет сиясетининъ амельге кечирильмесине къошкъан шахсий эмиетли иссеси, юксек зенаат меарети ичюн ве Ичтимаий хадим куню мунасебетинен Къырым Джумхуриети Девлет Шурасы Президиумнынъ Ярлыгъынен мукяфатлансын:

Иванцов Тимофей Сергеевич — Къырым Джумхуриети эмек боюнджа Инспекциясынынъ мудир муавини — Къырым Джумхуриетинде баш девлет эмек испекторнинъ муавини;

Мартынец Татьяна Викторовна — Къырым Джумхуриети эмек боюнджа Инспекциясынынъ укъукъ темини, кадрлар ве талиль иши болюгининъ мудири.

4. Балаларнынъ тербиесиндеки хызметлери, оларнынъ сагълыгъы, тасили, беден, рухий ве ахлякъий инкишафы, эм де къоранта аньанелерини пекитмек ичюн керекли севиеде къайгъырувы ичюн, «Ана-баба ярарлыгъы» медалинен такъдирленсин:

Луценко Елена Константиновна — беш баланынъ анасы, Саки ш.;

Луценко Юрий Степанович — беш баланынъ бабасы, Саки ш.

5. Къырым Джумхуриетинде хазине системасынынъ инкишафына къошкъан эмиетли шахсий иссеси, инсафлы эмеги, юксек зенаат меарети ичюн ве 50 йыллыкъ мунасебетинен Къырым Джумхуриети Девлет Шурасы Президиумнынъ Ярлыгъынен мукяфатлансын

Шаер Марина Александровна — Къырым Джумхуриети боюнджа Федераль хазине Идаресининъ № 14 болюгининъ уйкен хазинеджи.

Къырым Джумхуриети Девлет Шурасы Реисининъ биринджи муавини А. КОЗЫРЕВ

Симферополь ш., 2026 сенеси майыс 12
№ п449-3/26

КЪЫРЫМ ДЖУМХУРИЕТИ ДЕВЛЕТ ШУРАСЫ
ПРЕЗИДИУМНЫНЪ КЪАРАРЫ

294 КЪЫРЫМ ДЖУМХУРИЕТИ ДЕВЛЕТ ШУРАСЫ ДЕПУТАТЛАРЫНЫНЪ СОРАВЫ ВАСТАСЫНЕН ГЪЫЯБИЙ РЕЙ БЕРМЕ КЕЧИРИЛЬМЕСИ АКЪКЪЫНДА

Къырым Джумхуриети Девлет Шурасы Регламентининъ 46-нджы маддесиндеки 1-инджи къысмына, 76-нджы маддесиндеки 1-инджи къысмына, III болюмининъ 7-1 болюгине мувафыкъ

Къырым Джумхуриети Девлет Шурасынынъ Президиумы къарар бере:

1. Мезкюр Къарарнынъ 2-нджи пунктунда бельгиленген къарарлар лейхалары боюнджа Къырым Джумхуриети Девлет Шурасы депутатларынынъ соравы вастасынен гъыябий рей берме 2026 сенеси майыс 15-де кечирильсин.

2. Къырым Джумхуриети Девлет Шурасы депутатларынынъ соравы вастасынен гъыябий рей бермеге чыкъарылгъан суаллер джедвелине ашагъыдаки суаллер кирсетильсин:

Къырым Джумхуриети Девлет Шурасынынъ депутаты В. А. Константинов тарафындан кирсетильген «А. Н. Тихомиров акъкъында» Къырым Джумхуриети Девлет Шурасынынъ къарар лейхасы (джед. ал. № 728/3010) бутюнлей къабул олунмасы акъкъында;

Къырым Джумхуриети Девлет Шурасынынъ депутаты В. А. Константинов тарафындан кирсетильген «Къырым Джумхуриети Девлет Шурасынынъ учюнджи чагъырышы депутаты А. Н. Тихомировнынъ векялетлери муддеттен эвель токътатылмасы акъкъында» Къырым Джумхуриети Девлет Шурасынынъ къарар лейхасы (джед. ал. № 729/3010) бутюнлей къабул олунмасы акъкъында;

Къырым Джумхуриети Девлет Шурасынынъ депутаты С. А. Трофимов тарафындан кирсетильген «Федераль къанунларынынъ лейхалары акъкъында» Къырым Джумхуриети Девлет Шурасынынъ къарар лейхасы (джед. ал. № 730/3010) эсас оларакъ ве бутюнлей къабул олунмасы акъкъында.

3. Мезкюр Къарарнынъ 2-нджи пунктунда бельгиленген суаллер боюнджа Къырым Джумхуриети Девлет Шурасы депутатынынъ соравы вастасынен гъыябий рей берме саифеси, эм де онъа кирсетильген весикъалар топламы Девлет Шурасынынъ топлашувларына азырлыкъны темин эткен Къырым Джумхуриети Девлет Шурасы Аппаратынынъ шубеасты тарафындан азырлансын, Къырым Джумхуриети Девлет Шурасынынъ депутатлары ве дигер меракъланъгъан органларнынъ (вазифели шахысларнынъ) электрон почта адреслерине электрон шеклинде 2026 сенеси майыс 14-де юкъарыда къайд этильген весикъалар ёлланылсын.

4. Къырым Джумхуриети Девлет Шурасынынъ депутатлары тарафындан юкъарыда къайд этильген суаллер боюнджа озь фикирини акс этме макъсадынен, Къырым Джумхуриети Девлет Шурасы депутатнынъ гъыябий рей берме саифесиндеки мутенасип ханелери толдурылсын (рей берильсин), эр бир саифеси имзалансын ве Къырым Джумхуриети Девлет Шурасынынъ депутаты тарафындан толдурылгъан ве имзалангъан гъыябий рей берме саифесининъ сканер нусхалары 2026 сенеси майыс 15-де саат 09:00-дан 09:30-гъа къадар perevod@crimea.gov.ru электрон почта адресине ёлланылсын.

5. Къырым Джумхуриети Девлет Шурасынынъ эсап комиссиясы, мезкюр Къарарнынъ 2-нджи пунктунда къайд этильген суаллер боюнджа Къырым Джумхуриети Девлет Шурасы депутатларынынъ соравы вастасынен гъыябий рей бермесине нетиджелер чыкъармакъ макъсадынен, 2026 сенеси майыс 15-де саат 09:50-ге къадар озь топлашувына топлансын ве озь къарарыны Къырым Джумхуриети Девлет Шурасынынъ депутатларына 2026 сенеси майыс 15-де саат 10:00-гъа къадар Къырым Джумхуриети Девлет Шурасынынъ ресмий саифесинде ерлештирме вастасынен еткизсин.

Къырым Джумхуриети Девлет Шурасы Реисининъ биринджи муавини А. КОЗЫРЕВ

Симферополь ш., 2026 сенеси майыс 14
№ п450-3/26

_____

КЪЫРЫМ ДЖУМХУРИЕТИ ДЕВЛЕТ ШУРАСЫ
ПРЕЗИДИУМНЫНЪ КЪАРАРЫ

295 «ДЕВЛЕТ МИЛЛИЙ СИЯСЕТИНИНЪ АМЕЛЬГЕ КЕЧИРИЛЬМЕСИ: СЕМЕРЕЛИ УСУЛЛАР, БОЛЮКЛЕРАРА ИШБИРЛИК ВЕ ИНТЕГРАЦИОН ЭСНАСЛАРЫ АКЪКЪЫНДА» УМУМРУСИЕ СТРАТЕГИК СЕССИЯСЫНДА КЪЫРЫМ ДЖУМХУРИЕТИ ДЕВЛЕТ ШУРАСЫ РЕИСИНИНЪ МУАВИНИ А. А. ТИППАНЫНЪ ИШТИРАГИ — 2026 СЕНЕСИ МАЙЫС 22-ден 24-не КЪАДАР ПРОТОКОЛДАН ТЫШ ХАРАКТЕРЛИ ТЕМСИЛИЙ ТЕДБИРНИНЪ КЕЧИРИЛЬМЕСИ АКЪКЪЫНДА (ДОНЕЦК ш., ДОНЕЦК ХАЛКЪ ДЖУМХУРИЕТИ)

2017 сенеси февраль 22-де къабул олунгъан 1477-1/17 санлы «Тедбирлернинъ кечирильмесине масрафларнынъ керчеклештирильмеси ве темсильджи тедбирлернинъ кечирильме тертибинен багълы базы меселелернинъ регулирлеви акъкъында» Къырым Джумхуриети Девлет Шурасынынъ Къарарынен тасдикъланъгъан темсильджи тедбирлер Низамнамесининъ I болюмдеки 4-юнджи пунктунынъ 4-юнджи пунктастына, II болюмдеки 2-нджи пунктунынъ 4-юнджи пунктастына мувафыкъ, 2026 сенеси апрель 15-ден № 501/Г-26 Донецк Халкъ Джумхуриетининъ Башы Д. В. Пушилин тарафындан кельген мектюби иле

Къырым Джумхуриети Девлет Шурасынынъ Президиумы къ а р а р б е р е:

1. «Девлет миллий сиясетининъ амельге кечирильмеси: семерели усуллар, болюклерара ишбирлик ве интеграцион эснаслары акъкъында» умумрусие стратегик сессиясында Къырым Джумхуриети Девлет Шурасы Реисининъ муавини А. А. Типпанынъ иштираги — 2026 сенеси майыс 22-ден 24-не къадар протоколдан тыш характерли темсилий тедбири (Донецк ш., Донецк Халкъ Джумхуриети) кечирильсин.

2. Мезкюр Къарарнынъ 1-инджи пунктунда бельгиленген темсилий тедбирнинъ кечирме программасы ве онынъ кечирильмесине масрафларнынъ топлама масрафнамеси тасдикъланъсын (иляве этилелер)*.

3. Къырым Джумхуриети Девлет Шурасынынъ Аппараты тарафындан озь векялетлери сынъырында, мезкюр Къарарнынъ 1-инджи пунктунда бельгиленген, протоколдан тыш тедбири тешкиль этильсин ве, Русие Федерациясы сынъырларында ёлджулыкъ ве яшама, дигер меджбурий одеме ве алымлар, геджелик-куньдюзликлер иле багълы, хызмет ёлджулыгъы боюнджа масрафлар Къырым Джумхуриети бюджет сермиялары эсабындан баш эмир этиджиси Къырым Джумхуриети Девлет Шурасынынъ Аппараты тарафындан оденильмеси ерине кетирильсин.

4. Къырым Джумхуриети Девлет Шурасынынъ ишлер Идареси тарафындан:

1) мезкюр Къарарнынъ 1-инджи пунктунда бельгиленген темсильджи тедбирининъ кечирильмесинен багълы масрафларны, Къырым Джумхуриети бюджет сермиялары эсабындан, баш эмир этиджиси Къырым Джумхуриети Девлет Шурасынынъ ишлер Идареси тарафындан оденильмесини ерине кетирсин;

2) 2026 сенеси майыс 22-ден 24-не къадар Симферополь шеэри — Донецк шеэри, Донецк Халкъ Джумхуриети (шеэр боюнджа юрьмесинен) — Симферополь шеэри маршруты боюнджа юрьмек макъсадынен Къырым Джумхуриети Девлет Шурасы Реисининъ муавини А. А. Типпа хызмет накълиенен (енгиль арабанен) ве айдавджынен теминленсин.

Къырым Джумхуриети Девлет Шурасы Реисининъ биринджи муавини А. КОЗЫРЕВ

Симферополь ш., 2026 сенеси майыс 20
№ п451-3/26

*Къарар масрафнамесиз дердж этиле.

20.05.2026 сенеси къабул олунгъан
п451-3/26 санлы
Къырым Джумхуриети
Девлет Шурасы
Президиумнынъ Къарарынен
ТАСДИКЪЛАНДЫ

«Девлет миллий сиясетининъ амельге кечирильмеси: семерели усуллар, болюклерара ишбирлик ве интеграцион эснаслары акъкъында» умумрусие стратегик сессиясында Къырым Джумхуриети Девлет Шурасы Реисининъ муавини А. А. Типпанынъ иштираги — 2026 сенеси майыс 22-ден 24-не къадар протоколдан тыш характерли темсилий тедбирнинъ (Донецк ш., Донецк Халкъ Джумхуриети) ПРОГРАММАСЫ

1. Темсильджи тедбир кечирильмесининъ макъсады: Къырым Джумхуриети Девлет Шурасынынъ векялетлерини ерине кетирильмеси.

2. Къырым Джумхуриети Девлет Шурасы иштиракчилерининъ микъдары: 1 адам.

3. Программанынъ тедбирлери:

№ н/б	Муддет, вакъыт	Тедбирлер, кечирильген ери	Месулиетли шахыслар
1.	2026 сенеси майыс 22—24	Къырым Джумхуриети Девлет Шурасы Реисининъ муавини А. А. Типпанынъ накълиенен темин этильмеси	Чернова М. А.
2.	2026 сенеси майыс 23	«Девлет миллий сиясетининъ амельге кечирильмеси: семерели усуллар, болюклерара ишбирлик ве интеграцион эснаслары акъкъында» умумрусие стратегик сессиясында Къырым Джумхуриети Девлет Шурасы Реисининъ муавини А. А. Типпанынъ иштираги (Донецк ш., Донецк Халкъ Джумхуриети) (сувенир ве дигер бахшыш махсулатлары)	Типпа А. А., Чернова М. А.

4. Пара берюв менбасы: Къырым Джумхуриети Девлет Шурасынынъ ишлер Идареси ве Къырым Джумхуриети Девлет Шурасынынъ Аппараты Къырым Джумхуриети бюджет сермияларынынъ баш этиджилери ола.

5. Тедбирнинъ тешкиль этильмеси ве кечирильмеси ичюн месулиетлилер: Къырым Джумхуриети Девлет Шурасы Аппаратынынъ ребери Н. В. Дворченко, Къырым Джумхуриети Девлет Шурасынынъ ишлер Идаресининъ идареджиси М. А. Чернова.

_____

КЪЫРЫМ ДЖУМХУРИЕТИ ДЕВЛЕТ ШУРАСЫ
ПРЕЗИДИУМНЫНЪ КЪАРАРЫ

296 2026 СЕНЕСИ МАЙЫС 27-де КЕЧИРИЛЕДЖЕК УЧЮНДЖИ ЧАГЪЫРЫШ КЪЫРЫМ ДЖУМХУРИЕТИ ДЕВЛЕТ ШУРАСЫНЫНЪ ДЁРТЮНДЖИ СЕССИЯНЫНЪ КУНЬ ТЕРТИБИ ЛЕЙХАСЫНЫНЪ ШЕКИЛЛЕНДИРМЕСИ АКЪКЪЫНДА

2014 сенеси майыс 15-те къабул олунгъан 2-КъДжКъ санлы «Къырым Джумхуриети Девлет Шурасы акъкъында — Къырым Джумхуриетининъ Парламенти акъкъында» Къырым Джумхуриети Къанунынынъ 16-нджы маддесиндеки 5-инджи къысмынынъ 3-юнджи пунктуна мувафыкъ

Къырым Джумхуриети Девлет Шурасынынъ Президиумы къарар бере:

2026 сенеси майыс 27-де кечириледжек учюнджи чагъырыш Къырым Джумхуриети Девлет Шурасынынъ дёртюнджи сессиянынъ кунь тертиби лейхасы шекиллендирильсин (иляве этиле).

Къырым Джумхуриети Девлет Шурасы Реисининъ биринджи муавини А. КОЗЫРЕВ

Симферополь ш., 2026 сенеси майыс 22
№ п453-3/26

22.05.2026 сенеси къабул олунгъан
п453-3/26 санлы
Къырым Джумхуриети Девлет Шурасы
Президиумынынъ Къарарына
Иляве

2026 сенеси майыс 27-де кечириледжек учюнджи чагъырыш Къырым Джумхуриети Девлет Шурасынынъ дёртюнджи сессиянынъ кунь тертиби лейхасы

1. 2025 сенеси Къырым Джумхуриети Эсап палатасынынъ фаалиети акъкъында эсабаты акъкъында.

Додонов С. В. — КъДж Эсап палатанынъ реиси

2. Озь фаалиети акъкъында Къырым Джумхуриети Девлет Шурасынынъ депутаты О. Г. Доброрезнинъ малюматы акъкъында.

Доброрез О. Г. — КъДж ДШ депутаты, КъДж ДШ санайы, тиджарет ве ишханеджилик боюнджа Комитетининъ реиси

КъДж ДШ тарафындан экинджи окъувда къабул олунгъан къанун лейхасы

3. «Къырым Джумхуриетинде региональ студентлик (къоранта) капиталы акъкъында» Къырым Джумхуриети Къанунынынъ 2-нджи ве 4-юнджи мадделерине денъишмелер кирсетильмеси акъкъында» Къырым Джумхуриетининъ къанун лейхасы акъкъында.

*(*Лейха 2026 сенеси апрель 21-де биринджи окъувда къабул олунгъан.)

Хуторенко Ж. Л. — КъДж ДШ депутаты, КъДж ДШ ичтимаий сиясети боюнджа Комитетининъ реиси

КъДж ДШ тарафындан биринджи окъувда къабул олунгъан къанун лейхалары

4. «Арбий джесюрликнинъ мескюн нокътасы» Къырым Джумхуриетининъ фахрий унваны Къырым Джумхуриетининъ Евпатория шеэрине берильмеси акъкъында» Къырым Джумхуриетининъ къанун лейхасы акъкъында.

Михайличенко И. Н. — КъДж нШ Реис муавини

5. «Ичтимаий къорчалавгъа айрыджа мухтадж олгъан гражданлар ве сакъатлар ичюн квоталар ве иш ерлерини сакълап къалувы акъкъында» Къырым Джумхуриети Къанунынынъ 3-юнджи маддесине денъишмелер кирсетильмеси акъкъында» Къырым Джумхуриетининъ къанун лейхасы акъкъында.

Романовская Е. В. — КъДж нШ Реис муавини — КъДж эмек ве ичтимаий къорув назири

6. «Къырым Джумхуриетинде бедава адлиевий ярдым акъкъында» Къырым Джумхуриети Къанунынынъ 12-нджи ве 13-юнджи мадделерине денъишмелер кирсетильмеси акъкъында» Къырым Джумхуриетининъ къанун лейхасы акъкъында.

Егоров Д. А. — КъДж прокурорынынъ биринджи муавини

7. «Къырым Джумхуриетининъ топракъ сынъырында нотариаль больгелерде нотариус вазифелерининъ микъдары ве нотариаль больгелер сынъырынынъ тайинленмеси акъкъында» Къырым Джумхуриетининъ Къанунына денъишмелер кирсетильмеси акъкъында» Къырым Джумхуриетининъ къанун лейхасы акъкъында.

Лелеко А. С. — КъДж боюнджа РФ адлие Назирлиги Идаресининъ мудири

8. «Къырым Джумхуриетининъ топракъ сынъырында нотариаль больгелерде нотариус вазифелерининъ микъдары ве нотариаль больгелер сынъырынынъ тайинленмеси акъкъын-

да» Къырым Джумхуриетининъ Къанунына денъишме кирсетильмеси акъкъында» Къырым Джумхуриетининъ къанун лейхасы акъкъында.

Лелеко А. С. — КъДж боюнджа РФ адлие Назирлиги Идаресининъ мудири

9. «Къырым Джумхуриетининъ девлет мукяфатлары акъкъында» Къырым Джумхуриети Къанунынынъ 8-инджи ве 17-нджи мадделерине денъишмелер кирсетильмеси акъкъында» Къырым Джумхуриетининъ къанун лейхасы акъкъында.

Звёнзек Н. М. — КъДж ДШ депутаты, КъДж ДШ Реисининъ муавини

10. «Къырым Джумхуриетининъ девлет мукяфатлары акъкъында» Къырым Джумхуриети Къанунынынъ 3-юнджи ве 16-нджы мадделерине денъишмелер кирсетильмеси акъкъында» Къырым Джумхуриетининъ къанун лейхасы акъкъында.

Пономаренко А. А. — КъДж ДШ депутаты, КъДж ДШ Реисининъ муавини, КъДж ДШ медениет, медений асабалыкъны къорув ве спорт боюнджа Комитетининъ реиси

11. «Къырым Джумхуриети девлет гражданлыкъ хызметининъ вазифелери сайылмагъан, Къырым Джумхуриети девлет органларында вазифелерни беджерген шахысларнынъ акъкъыны берюви акъкъында» Къырым Джумхуриетининъ Къанунына денъишмелер кирсетильмеси акъкъында» Къырым Джумхуриетининъ къанун лейхасы акъкъында.

Кивико И. В. — КъДж НШ Реис муавини — КъДж малие назири

12. «Къырым Джумхуриетининъ иджра органлары акъкъында» Къырым Джумхуриети Къанунынынъ 24-юнджи ве 32-нджи мадделерине денъишмелер кирсетильмеси акъкъында» Къырым Джумхуриетининъ къанун лейхасы акъкъында.

Куренёв И. Н. — КъДж сеферберлик ишлери ве территориаль мудафаа боюнджа Хызметининъ мудири

13. «Къырым Джумхуриетинде архив иши акъкъында» Къырым Джумхуриетининъ Къанунына ве «Къырым Джумхуриетинде архив иши саасында ерли мустакъиль идареджилик органларына айры девлет векялетлери берильмеси акъкъында» Къырым Джумхуриетининъ Къанунына денъишмелер кирсетильмеси акъкъында» Къырым Джумхуриетининъ къанун лейхасы акъкъында.

Шантаев Р. С. — КъДж ДШ депутаты, КъДж ДШ девлет къуруджылыгъы ве ерли мустакъиль идареджилик боюнджа Комитетининъ реиси

14. «Муниципаль умумтасиль тешкилятларындаки тербие ве джемаат тешкилятлары иле ишбирлик боюнджа мудир меслеатчыларына эр айлыкъ пара мукяфаты берильмеси боюнджа айры девлет векялетлери Къырым Джумхуриети муниципаль тешкиллернинъ ерли мустакъиль идареджилик органларына берильмеси акъкъында» Къырым Джумхуриетининъ Къанунына денъишмелер кирсетильмеси акъкъында» Къырым Джумхуриетининъ къанун лейхасы акъкъында.

Лаврик В. В. — КъДж тасиль, илим ве генчлер назири

15. «Къырым Джумхуриетинде муниципаль хызмети акъкъында» Къырым Джумхуриетининъ Къанунына денъишмелер кирсетильмеси акъкъында» Къырым Джумхуриетининъ къанун лейхасы акъкъында.

Шимановский К. В. — КъДж Ялта шеэр шурасынынъ реиси

16. «Къырым Джумхуриетинде муниципаль хызмет вазифелеринынъ джедвели акъкъында» Къырым Джумхуриетининъ Къанунына денъишмелер кирсетильмеси акъкъында» Къырым Джумхуриетининъ къанун лейхасы акъкъында.

Шимановский К. В. — КъДж Ялта шеэр шурасынынъ реиси

17. «Къырым Джумхуриетинде сагълыкъ сакълав акъкъында» Къырым Джумхуриетининъ Къанунына денъишмелер кирсетильмеси акъкъында» Къырым Джумхуриетининъ къанун лейхасы акъкъында.

Натаров А. А. — КъДж сагълыкъ сакълав назири

18. «Къырым Джумхуриетинде чагъына етмегенлернинъ ишлери ве оларнынъ акъларыны къорув боюнджа комиссиялары акъкъында» Къырым Джумхуриети Къанунынынъ 13-юнджи маддесине денъишме кирсетильмеси акъкъында» Къырым Джумхуриетининъ къанун лейхасы акъкъында.

Крестьянинова Е. А. — КъДж ДШ детутаты, КъДж ДШ тасиль ве илим боюнджа Комитетининъ реиси

19. «Айванат алеми акъкъында» Къырым Джумхуриети Къанунынынъ 20-нджи маддесине денъишме кирсетильмеси акъкъында» Къырым Джумхуриетининъ къанун лейхасы акъкъында.

Беридзе Е. Н. — КъДж экология ве табиат ресурслары назирининъ муавини

Денъишмелерсиз къабул олунгъан КъДж ДШ къарарлары

20. Къырым Джумхуриети Девлет Шурасындан Къырым Джумхуриети Джемаат палата азаларынынъ тасдикъланмасы акъкъында.

Шантаев Р. С. — КъДж ДШ депутаты, КъДж ДШ девлет къуруджылыгъы ве ерли мустакъиль идареджилик боюнджа Комитетининъ реиси

21. Къырым Джумхуриетининъ сульх махкемеджилери вазифелерине тайинленмеси акъкъында.

Радионов И. И. — КъДж Юкъары Махкеменинъ реиси

Шантаев Р. С. — КъДж ДШ депутаты, КъДж ДШ девлет къуруджылыгъы ве ерли мустакъиль идареджилик боюнджа Комитетининъ реиси

22. 2025 сенеси Къырым Джумхуриетинде бала акълары боюнджа Векялетли С. Б. Савченконынъ озь фаалиетининъ нетиджелери акъкъында марузасы акъкъында.

Савченко С. Б. — КъДж бала акълары боюнджа Векялетли

23. Къырым Джумхуриети Девлет Шурасы комитетлерининъ теркиплерине денъишмелер кирсетильмеси акъкъында.

Шантаев Р. С. — КъДж ДШ депутаты, КъДж ДШ девлет къуруджылыгъы ве ерли мустакъиль идареджилик боюнджа Комитетининъ реиси

24. Къырым Джумхуриетининъ мулькиетинден ташынмаз мулькни мусадере этмек ичюн уйгъунлаштырмасы акъкъында.

Кулинич Л. В. — КъДж мульк ве топракъ мунасебетлерининъ назири

25. Къырым Джумхуриетининъ мулькиетинден Къырым Джумхуриети Судак муниципаль больгеси муниципаль тешкилиндеки муниципаль мулькиетине ташынмаз мулькни бедава кечирильмесининъ уйгъунлаштырмасы акъкъында.

Кулинич Л. В. — КъДж мульк ве топракъ мунасебетлерининъ назири

26. Къырым Джумхуриетининъ мулькиетинден Къырым Джумхуриети Керчь шеэр больгеси муниципаль тешкилиндеки муниципаль мулькиетине ташынмаз мулькни бедава кечирильмесининъ уйгъунлаштырмасы акъкъында.

Кулинич Л. В. — КъДж мульк ве топракъ мунасебетлерининъ назири

27. Къырым Джумхуриетининъ мулькиетинден Къырым Джумхуриети Советский районынынъ Советское кой къасабасы муниципаль тешкилиндеки муниципаль мулькиетине ташынмаз мулькни бедава кечирильмесининъ уйгъунлаштырмасы акъкъында.

Масляник В. И. — КъДж сув ходжалыгъы ве мелиорация боюнджа девлет комитетининъ реиси

КЪЫРЫМ ДЖУМХУРИЕТИ ДЕВЛЕТ ШУРАСЫ
ПРЕЗИДИУМНЫНЪ КЪАРАРЫ

297 2026 СЕНЕСИ МАЙЫС 22-де КЪАБУЛ ОЛУНГЪАН п453-3/26 САНЛЫ «2026 СЕНЕСИ МАЙЫС 27-де КЪЫРЫМ ДЖУМХУРИЕТИ ДЕВЛЕТ ШУРАСЫ УЧЮНДЖИ ЧАГЪЫРЫШЫНЫНЪ ДЁРТЮНДЖИ СЕССИЯ ТОПЛАШУВЫ КЕЧИРИЛЬМЕСИ АКЪКЪЫНДА» КЪЫРЫМ ДЖУМХУРИЕТИ ДЕВЛЕТ ШУРАСЫ ПРЕЗИДИУМНЫНЪ КЪАРАРЫНА ДЕНЪИШМЕЛЕР КИРСЕТИЛЬМЕСИ АКЪКЪЫНДА

2014 сенеси майыс 15-те къабул олунгъан 2-КъДжКъ санлы «Къырым Джумхуриетининъ Девлет Шурасы — Къырым Джумхуриетининъ Парламенти акъкъында» Къырым Джумхуриети Къанунынынъ 16-нджы маддесиндеки 5-инджи къысмынынъ 3-юнджи пунктуна мувафыкъ Къырым Джумхуриети Девлет Шурасынынъ Президиумы къарар бере:

2026 сенеси майыс 22-де къабул олунгъан п453-3/26 санлы «2026 сенеси майыс 27-де Къырым Джумхуриети Девлет Шурасы учюнджи чагъырышынынъ дёртюнджи сессия топлашувы кечирильмеси акъкъында» Къырым Джумхуриети Девлет Шурасы Президиумнынъ Къарарына ашагъыдаки денъишмелер кирсетильсин:

мезкюр Къарарнынъ Илявесине ашагъыдаки муаррирликте суаллер къошулсын:

«Русие Федерациясы субъектлери — Херсон виляети ве Къырым Джумхуриети арасында сынъырнынъ тайин этильмеси акъкъында Анълашма тизильмесининъ тасдикъланмасы акъкъында» Къырым Джумхуриетининъ къанун лейхасы акъкъында.

Тарасов Н. С. — КъДж мескен сиясети ве девлет къуруджылыкъ незарети назири

«Къырым Джумхуриетининъ мулькиетинде я да муниципаль мулькиетинде олгъан топракъ дамартыларынынъ берильмеси, ве топракъ мунасебетлерининъ базы меселелери акъкъында» Къырым Джумхуриетининъ Къанунына денъишмелер кирсетильмеси акъкъында» Къырым Джумхуриетининъ къанун лейхасы акъкъында.

Кулинич Л. В. — КъДж мульк ве топракъ мунасебетлерининъ назири

«Къырым Джумхуриети топрагъында гражданларнынъ багъчаджылыкъ, бостанджылыкъ ве тиджарет олмагъан сайфие тешкилятларына топракъ дамартыларыны айырмакъ хусусиетлери ве Къырым Джумхуриетининъ базы къанунларына денъишмелер кирсетильмеси

акъкъында» Къырым Джумхуриети Къанунынынъ 3-юнджи маддесине денъишме кирсетильмеси акъкъында» Къырым Джумхуриетининъ къанун лейхасы акъкъында.

Кулинич Л. В. — КъДж мульк ве топракъ мунасебетлерининъ назири

«Къырым Джумхуриетинде туристик фаалиети акъкъында» Къырым Джумхуриети Къанунынынъ 1 ве 25.1 мадделерине денъишмелер кирсетильмеси акъкъында» Къырым Джумхуриетининъ къанун лейхасы акъкъында.

Ганзий С. А. — КъДж курортлар ве туризм назири

Федераль къанунларынынъ лейхалары акъкъында.

Трофимов С. А. — КъДж ДШ депутаты, КъДж ДШ къанунджылыкъ боюнджа Комитетининъ реиси

Федераль къанунларынынъ лейхалары акъкъында.

Трофимов С. А. — КъДж ДШ депутаты, КъДж ДШ къанунджылыкъ боюнджа Комитетининъ реиси

2025 сенеси октябрь 29-да къабул олунгъан 605-3/25 санлы «2026 сенесине Къырым Джумхуриети мулькиетинде олгъан мулькнинъ шахсийлештирме Прогноз планы (программасы) тасдикъланмасы акъкъында» Къырым Джумхуриети Девлет Шурасынынъ Къарарына денъишмелер кирсетильмеси акъкъында.

Кулинич Л. В. — КъДж мульк ве топракъ мунасебетлерининъ назири

Къырым Джумхуриетининъ мулькиетинден Къырым Джумхуриети Симферополь шеэр больгеси муниципаль тешкилиндеки муниципаль мулькиетине ташынмаз мулькни бедава кечирильмесининъ уйгъунлаштырмасы акъкъында.

Кулинич Л. В. — КъДж мульк ве топракъ мунасебетлерининъ назири

Къырым Джумхуриетининъ мулькиетинден Къырым Джумхуриети Феодосия муниципаль больгеси муниципаль тешкилиндеки муниципаль мулькиетине ташынмаз мулькни бедава кечирильмесининъ уйгъунлаштырмасы акъкъында.

Кулинич Л. В. — КъДж мульк ве топракъ мунасебетлерининъ назири

Къырым Джумхуриетининъ мулькиетинден Къырым Джумхуриети муниципаль тешкиллернинъ муниципаль мулькиетине ташынмаз мулькни бедава кечирильмесининъ уйгъунлаштырмасы акъкъында.

Кулинич Л. В. — КъДж мульк ве топракъ мунасебетлерининъ назири

Къырым Джумхуриетининъ мулькиетинден Къырым Джумхуриети Саки шеэр больгеси муниципаль тешкилиндеки муниципаль мулькиетине ташынмаз мулькни бедава кечирильмесининъ уйгъунлаштырмасы акъкъында.

Кудинов А. С. — КъДж мескен-коммуналь ходжалыкъ назири

Къырым Джумхуриетининъ мулькиетинден Къырым Джумхуриети Симферополь шеэр больгеси муниципаль тешкилиндеки муниципаль мулькиетине ташынмаз мулькни бедава кечирильмесининъ уйгъунлаштырмасы акъкъында.

Кулинич Л. В. — КъДж мульк ве топракъ мунасебетлерининъ назири

2014 сенеси апрель 30-да къабул олунгъан 2085-6/14 санлы «Къырым Джумхуриети мулькиетинен идаре меселелери акъкъында» Къырым Джумхуриети Девлет Шурасынынъ Къарарына денъишмелер кирсетильмеси акъкъында.

Кулинич Л. В. — КъДж мульк ве топракъ мунасебетлерининъ назири

2014 сенеси апрель 30-да къабул олунгъан 2085-6/14 санлы «Къырым Джумхуриети мулькиетинен идаре меселелери акъкъында» Къырым Джумхуриети Девлет Шурасынынъ Къарарына денъишмелер кирсетильмеси акъкъында».

Кулинич Л. В. — КъДж мульк ве топракъ мунасебетлерининъ назири».

Къырым Джумхуриети Девлет Шурасы Реисининъ биринджи муавини А. КОЗЫРЕВ

Симферополь ш., 2026 сенеси майыс 26
№ п461-3/26

_____

КЪЫРЫМ ДЖУМХУРИЕТИ ДЕВЛЕТ ШУРАСЫ
ПРЕЗИДИУМНЫНЪ КЪАРАРЫ

298 ИЧТИМАИЙ ХАДИМ КУНЮ — ЗЕНААТ БАЙРАМЫНА БАГЪЫШЛАНГЪАН КЪЫРЫМ ДЖУМХУРИЕТИ ДЕВЛЕТ ШУРАСЫ МУКЯФАТЛАРНЫНЪ БЕРИЛЬМЕСИ АКЪКЪЫНДА

Къырым Джумхуриети Девлет Шурасы Регламентининъ 15-инджи маддесиндеки 4-юнджи къысмына мувафыкъ, 2015 сенеси октябрь 22-де къабул олунгъан 796-1/15 санлы «Ичтимаий хадим куню — зенаат байрамына багъышлангъан Къырым Джумхуриети Девлет Шурасы мукяфатларнынъ берильмеси акъкъында» Къырым Джумхуриети Девлет Шурасынынъ Къарарынен

Къырым Джумхуриети Девлет Шурасынынъ Президиумы къ а р а р б е р е:

1. 2026 сенеси ичтимаий саада чалышкъан ичтимаий саа хадимлерине 75000,0 рубле микъдарында эр бирине, Ичтимаий хадим куню — зенаат байрамына багъышлангъан, Къырым Джумхуриети Девлет Шурасынынъ 8 мукяфаты ашагъыдаки номинациялар боюнджа берильсин:

1) «Юксек зенаат меарети, ичтимаий ярдымгъа мухтадж гражданларгъа ярдым этмеге ёнельген инсафлы эмеги ичюн»

Хорошунова Азизе Саитовна — «Соленое Озеро коюндеки къартлар ве сакъатлар ичюн махсус интернат эви» Къырым Джумхуриети девлет бюджет муэссисесининъ рухиятчы, иш хавфсызлыгъы боюнджа мутехассыс;

2) «Теминлеген ичтимаий хызметлернинъ кейфиетини мукеммелештирмесине ярдым эткен новатор гъаелер ве янъы технологиялар, иджадий янашма, назарий бильгилер ве амелий алышкъанлыкъларны озь ишинде къуллангъаны ичюн»

«Феодосия ш. эсли гражданлар ве сакъатларнынъ ичтимаий хызмет этюв комплекс меркези» Къырым Джумхуриети девлет бюджет муэссисесининъ иш такъымы, ве хусусан: **Вербова Наталья Владимировна** — мудир муавини; **Смирнова Татьяна Леонидовна** — эсли гражданлар ве сакъатлар ичюн эвде ичтимаий хызмет этюв болюгининъ мудири; **Шейхалиева Алие Сейрановна** — сакъат балалар, сынъырлы имкянлары олгъан балалар ве осьмюрлер ичюн ичтимаий реабилитация болюгинде беден тербиеси боюнджа инструктор;

3) «Иште тешеббюси ве зенаат севиесини мукеммеллештирмеси ичюн»:

Фалько Лариса Витальевна — «Сакъат балалар ве осьмюрлер ичюн реабилитация меркези» Къырым Джумхуриети девлет бюджет муэссисесининъ тербиеджи;

Алиева Эльмира Халитовна — Къырым Джумхуриети боюнджа Русие Федерациясы нефакъа ве ичтимаий сигорта Фонду Болюгиндеки клиент хызметлернинъ ишини тешкиль эткен идаресининъ мудир муавини;

Самохвалова Марина Николаевна — «Русие Федерациясы эмек ве ичтимаий къорув Назирлигининъ «Къырым Джумхуриети боюнджа тиббий-ичтимаий экспертизанынъ баш бюросы» федераль хазине муэссисесининъ филиалында № 5 бюродаки тиббий-ичтимаий экспертиза боюнджа экими — бюро башы;

4) «Гражданларнынъ яшайыш кейфиетини юксельтмесине тесир эткен фаалиет нетиджелери ичюн»:

Новицкая Ольга Васильевна — «Сакъат балалар ичюн чокъ профилли комплекс реабилитацион меркези» Къырым Джумхуриети девлет бюджет муэссисесининъ тербиеджи;

5) «Зенаатына садыкълыгъы ичюн»

Жданова Ирина Альбертовна — «Симферополь ш. эсли гражданлар ве сакъатларнынъ ичтимаий хызмет этюв меркези» Къырым Джумхуриети девлет бюджет муэссисесинде сакъатларнынъ ичтимаий-реабилитацион болюгининъ мудири;

6) «Джемиетте аньаневий аиле дегерликлернинъ пекитильмеси ве сакълап къалмасына къошкъан иссеси ичюн»

«Ялтадаки къоранта, балалар ве генчлер ичюн ичтимаий хызметлернинъ меркези» Къырым Джумхуриети девлет бюджет муэссисесининъ иш такъымына, ве хусусан: **Болдырихина Светлана Александровна** — ичтимаий иш болюгининъ ичтимаий иш боюнджа мутехассысы; **Васечко Ольга Святославовна** — ичтимаий иш болюгининъ ичтимаий иш боюнджа мутехассысы; **Гончаренко Вадим Геннадьевич —** ичтимаий иш болюгининъ ичтимаий иш боюнджа мутехассысы**.**

2. Къырым Джумхуриети Девлет Шурасынынъ ишлер Идареси мезкюр Къарарнынъ 1-инджи пунктунда бельгиленген шахысларгъа Ичтимаий хадим кунюне — зенаат байрамына багъышлангъан, Къырым Джумхуриети Девлет Шурасынынъ мукяфатларыны тайинленмеси акъкъында Къырым Джумхуриети Девлет Шурасы Президиумы тайинлеген нумюне боюнджа шеадетнамелерни азырласын.

3. Мезкюр Къарар Къырым Джумхуриети эмек ве ичтимаий къорув Назирлигине ёлланылсын.

Къырым Джумхуриети Девлет Шурасы Реисининъ биринджи муавини А. КОЗЫРЕВ

Симферополь ш., 2026 сенеси майыс 26
№ п462-3/26

_____